

# Gente

madrid

MADRID NORTE: FUENCARRAL | HORTALEZA | CHAMARTÍN | TETUÁN | BARAJAS

# ++ Haz tu ++ MAGIA

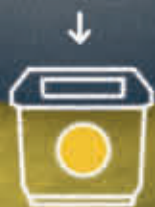

El truco está en depositar los envases de plásticos, metálicos y briks siempre **DENTRO** del contenedor amarillo.

[madrid360.es](http://madrid360.es)

MADRID  
360



MADRID

# MURPROTEC®

Tratamientos definitivos contra la humedad

**¿Aún convives con humedades?  
Elimínalas para siempre y vive  
en un hogar más saludable**

**ELIMINA LAS  
HUMEDADES**  
MURPROTEC UNA  
DECISIÓN INTELIGENTE

SATISFACCIÓN GARANTIZADA  
**HASTA  
30  
AÑOS**  
DE GARANTÍA



“ La capilaridad, la humedad más común en los hogares ”

**CAPILARIDAD**



“ Las filtraciones, el mayor peligro para la estructura de tu edificio ”

**FILTRACIONES**

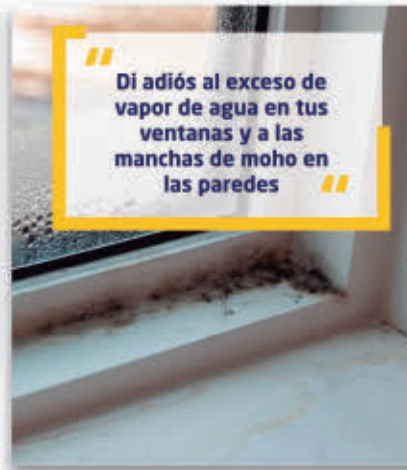

“ Di adiós al exceso de vapor de agua en tus ventanas y a las manchas de moho en las paredes ”

**CONDENSACIÓN**



“ No dejes que la mala calidad del aire por la humedad afecte tu salud y la de los tuyos ”

**CALIDAD DEL AIRE**



**900 30 11 30**  
**www.murprotec.es**

*Solicita tu diagnóstico gratuito, personalizado, in situ, y sin compromiso*



# Gente

AÑO 18, NÚMERO 756  
DEL 25 DE OCTUBRE AL 1 DE NOVIEMBRE DE 2024

MADRID NORTE: FUENCARRAL | HORTALEZA | CHAMARTÍN | BARAJAS

MUYFAN | ENTREVISTA | PÁG. 10

"Somos una banda aún muy viva"

Dorian publica nuevo disco, 'Futuros imposibles', en el que abordan temas universales desde experiencias autobiográficas



Vagón descarrilado en el túnel de Atocha E. P.

ACTUALIDAD | PÁG. 4

## Nuevo caos ferroviario al descarrilar un vagón que iba sin control

Miles de viajeros se quedaron atrapados el pasado fin de semana por este incidente, que se produjo en el túnel que va de Chamartín a Atocha ● Un operario de Adif evitó una catástrofe al descarrilar el vagón vacío que se había soltado

ACTUALIDAD | PÁG. 5

## El Carné Joven llega cada vez a más madrileños

Hasta 663.500 personas de 14 a 30 años disfrutaron de sus ventajas y descuentos

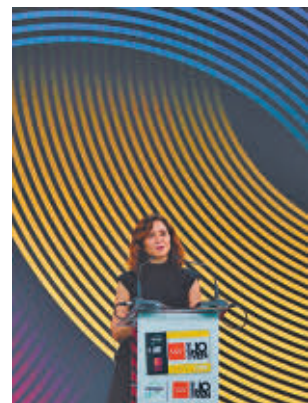

FUENCARRAL-EL PARDO | PÁG. 7

## Tercera protesta contra el cantón

Los vecinos de Montecarmelo volvieron a salir masivamente a la calle el 20 de octubre para exigir al Ayuntamiento la reubicación de las instalaciones de limpieza que planea construir en el corazón de su barrio ● Ataviados con chalecos amarillos, exigieron que se lleven a una zona industrial



DEPORTES | PÁG. 8

## El 'Clásico' recupera el brillo de antaño

Real Madrid y Barcelona se ven las caras este sábado en el Santiago Bernabéu por primera vez en la temporada ● El renacimiento azulgrana será puesto a prueba por los blancos



## LA FRASE

“Soy una mujer totalmente destruida, no se cómo voy a ponerme en pie”

## Gisèle Pelicot

Uno de los juicios del año vivió este miércoles un momento clave con la declaración de Gisèle Pelicot, víctima de violencia sexual por medio centenar de hombres.



## El reloj dice adiós al horario de verano

En la madrugada del sábado 26 al domingo 27 los relojes se atrasarán una hora: a las tres serán las dos.

## EL PERSONAJE



## Otra puerta cerrada a Gómez

El TSJ de Madrid ha decidido no admitir a trámite la querrela de Begoña Gómez contra el juez Peinado por basarse en “meras conjeturas”.

EDITA:  
GENTE EN MADRID, S.L.

EDITOR:  
FERNANDO IBÁÑEZ

COORDINADORES DE REDACCIÓN:  
FRANCISCO QUIRÓS  
JAIME DOMÍNGUEZ

FOTOGRAFÍA:  
CARLA FLECHA

JEFE DE MAQUETACIÓN:  
CARLOS ZUGASTI

MAQUETACIÓN:  
ENRIQUE ALONSO

JEFE DE MARKETING:  
RAFAEL VARA

COORDINADORA DE PUBLICIDAD:  
ANA SÁNCHEZ

DISEÑO GRÁFICO:  
PATRICIA MARTÍNEZ

DPTO. COMERCIAL:  
ÓSCAR BALLESTEROS  
RAFAEL GARCÍA  
PACO MARTÍN  
ALBERTO REBOLLEDO

REDACCIÓN:  
CONDE DE PEÑALVER, 17  
1A PLANTA  
28006, MADRID

TELÉFONO:  
91 369 77 88

PUBLICIDAD:  
comercial@genteenmadrid.com

TELÉFONO:  
663 56 77 17

CONTROLADO POR:



EL PERIÓDICO GENTE NO SE RESPONSABILIZA NI SE IDENTIFICA CON LAS OPINIONES QUE SUS LECTORES Y COLABORADORES EXPONGAN EN SUS CARTAS Y ARTÍCULOS



Sigue la guerra fría entre Sánchez y Ayuso

## EL APUNTE

## Lo que la polarización nos está robando

**C**ucarachas, ratas inmundas fracasadas, excremento humano, zurdo de mierda... La lista de calificativos subidos de tono que ha proferido el presidente argentino, Javier Milei, en los últimos meses es tan sonrojante como inabarcable. Las descalificaciones del dirigente ultraliberal dejaron de ser noticia, aunque desde España seguimos observando su desempeño con cierta superioridad moral. Ahora bien, ¿está nuestra clase política en mejor consideración? Cuesta enormemente hacer una defensa del ambiente patrio, quizás no tanto en cuanto a las formas, pero sí ateniéndonos al fondo.

Como la gota malaya, poco a poco nos hemos acostumbrado a desplantes de unos y otros, hasta el punto de ver como algo justificable la renuncia a una de las mayores responsabilidades políticas, el entendimiento, amparándose en ciertos agravios personales. Mientras, la ciudadanía busca su trinchera en redes sociales para defender a su bando, y entre tuit y tuit vamos olvidando que la casa, nunca mejor dicho, sigue sin barrer. Pocos momentos más elocuentes que el vivido esta semana en el Congreso, con PSOE y Sumar cruzando reproches sobre posesiones inmobiliarias mientras el problema de la vivienda sigue sin resolverse.

## LA FOTO DE LA SEMANA



## El Parlamento Europeo mira para otro lado

“Las normas obligan a quitarnos el pañuelo palestino. Las normas también prohíben los genocidios y aquí está Europa apoyando uno”. Con estas contundentes palabras se manifestó la diputada Irene Montero en la sesión del Parlamento Europeo tras tener que quitarse dicha prenda.

## EL SEMÁFORO



## Ana Duato, ante su papel más complicado

El fiscal anticorrupción sostiene que la actriz Ana Duato tuvo “voluntad de no declarar sus verdaderos ingresos” y pide 16 años de cárcel para ella en el marco del ‘caso Nummaria’.



## RTVE, el juguete roto del Gobierno de turno

El Ejecutivo ha cambiado por decreto la mayoría parlamentaria para renovar el ente público, una medida que desde muchos sectores se ve como un paso para controlar la institución.



## Madrid sigue siendo un destino apetecible

Las pernoctaciones en establecimientos hoteleros en la Comunidad crecieron un 1,9% en septiembre en comparación con el mismo mes de 2023, siendo el segundo destino nacional



@gentedigital

Descubre el Patrimonio Mundial  
en la Comunidad de Madrid

# SAN LORENZO DE EL ESCORIAL

📍 Real Monasterio de San Lorenzo de El Escorial



**No te pierdas todo lo que tiene que ofrecerte como:**

el Bosque de la Herrería, la Silla de Felipe II, el Real Coliseo Carlos III,  
su gastronomía, sus **campos de golf** y su agenda cultural...

**¿Cuántos días vas a quedarte?**





Cientos de viajeros esperan en la estación de Atocha EUROPA PRESS

## Un descarrilamiento atrapa a miles de viajeros en Madrid

Un vagón vacío se desprendió del convoy con el que circulaba por motivos que se están investigando ● Al parecer, un trabajador de Adif decidió descarrilarlo en el túnel entre Atocha y Chamartín para evitar que chocara con otro tren

GENTE  
@gentedigital

Los problemas relacionados con el transporte ferroviario en la Comunidad de Madrid vivieron el pasado fin de semana un nuevo episodio, que a punto estuvo de convertirse en una auténtica tragedia. Por razones que se están aún investigando, un vagón se

descolgó el sábado por la tarde del convoy vacío en el que circulaba y se precipitó a toda velocidad por el túnel que une Chamartín con Atocha. Ante el riesgo de que chocara con un tren lleno de pasajeros, un operario de Adif decidió descarrilarlo para que se frenase.

Esta maniobra, que pudo salvar la vida a decenas de personas, supuso el corte de

EL PP HA PEDIDO  
QUE EL MINISTRO  
DE TRANSPORTES  
ACUDA AL  
CONGRESO

esta arteria fundamental para el tráfico de trenes durante 48 horas y dejó a miles de personas tiradas sin poder llegar a sus lugares de destino. En concreto, Renfe cifró en 13.700 el número de viajeros afectados, pero es posible que sean incluso más.

**Hasta el lunes**  
Hasta el lunes por la mañana no se restableció del todo el

### PLAN DE CERCANÍAS

**Carabante pide una inversión de 6.000 millones**

El delegado de Urbanismo, Medio Ambiente y Movilidad del Ayuntamiento de Madrid, Borja Carabante, ha reclamado al Gobierno de España una inversión de 6.000 millones de euros y un Plan de Cercanías para poder resolver los problemas ferroviarios que se producen en la capital como nudo de la red. "Desde el año 2019, la EMT ha crecido en 16 millones de viajeros y Cercanías ha perdido, desde entonces, unos 15 millones", aseguró.

# 13.700

### Viajeros

Fueron los afectados por el descarrilamiento del tren en Atocha

# 22

### Trenes

Tuvieron que suspenderse a lo largo del fin de semana por el suceso

servicio en la Comunidad de Madrid, tanto en Cercanías como en los servicios de Media y Larga Distancia, sobre todo los que conectaban con la Comunidad Valenciana y la Región de Murcia.

Una vez pasado el incidente, llegó el momento de las reacciones de los responsables políticos. El ministro de Transportes, Óscar Puente, lamentó que el conjunto de incidencias fueron una "tormenta perfecta" y destacó el trabajo de los técnicos de Adif y Renfe para poner en operativa el túnel y que el servicio recuperara la normalidad. Preguntado por las quejas de algunos pasajeros ante la falta de información, aseguró que se informó a todos los usuarios de manera individualizada y mediante los medios de comunicación.

Por su parte, el grupo del Partido Popular en el Congreso de los Diputados ha pedido la comparecencia del ministro Puente por este incidente. Su portavoz, Miguel Tellado, le culpó por el "nuevo caos ferroviario" e ironizó afirmando que "a lo mejor cree que los raíles y las catenarias conspiran también contra el Gobierno del que él forma parte".

## Ayuso y Sánchez se dan plantón mutuo

La presidenta madrileña no acudirá a la reunión de La Moncloa ● El jefe del Ejecutivo central no declarará en la comisión sobre su esposa

### REDACCIÓN

La siempre complicada relación entre Pedro Sánchez e Isabel Díaz Ayuso vive su peor momento. La tensión entre ambos se recrudeció este lunes, cuando la presidenta de la Comunidad de Madrid anunció que no iría a la cita a la que la había convocado el

jefe del Ejecutivo central en la Moncloa. Ayuso se excusó señalando que Sánchez la había "difamado" con unas "gravísimas acusaciones" relativas a la situación de su pareja sentimental.

También hablaba en un comunicado de "la negociación de la ruptura de la Ha-



Pedro Sánchez y Ayuso, durante una reunión

cienda común de todos los españoles con los socios independentistas del Gobierno", algo que va a ser, en opinión de la presidenta madrileña, "un pacto letal para el Estado de Derecho, la unidad de España y la solidaridad entre regiones".

### "Contra España"

En declaraciones a los medios, la presidenta señaló que los encuentros con los presidentes regionales van "contra los intereses de España y, por tanto, de Madrid de manera directa" y "no han servido

para nada". La madrileña será la única que no acuda a la cita con Sánchez.

Pero los desencuentros no acaban ahí. Solo un día después de conocerse el plantón de Ayuso, se supo que la comisión de la Asamblea de Madrid que buscará dilucidar si hubo trato de favor entre la Universidad Complutense y la esposa de Sánchez, Begoña Gómez, citará al propio presidente como testigo. El ministro Félix Bolaños se apresuró a señalar que no acudirá "porque no tiene la obligación de hacerlo".

# El Carné Joven, más vivo que nunca

Más de 663.500 jóvenes de 14 a 30 años de la Comunidad de Madrid tienen este documento que les permite disfrutar de descuentos y promociones

GENTE  
@gentedigital

Más de 663.500 personas de entre 14 y 30 años cuentan con el Carné Joven de la Comunidad de Madrid, un servicio que ofrece descuentos, formación y planes de ocio. La presidenta de la Comunidad de Madrid, Isabel Díaz Ayuso, y el presidente de CaixaBank, José Ignacio Goirigolzarri, renovaron este miércoles 23 el convenio para promocionar y dinamizar este documento, que Ayuso definió como "un éxito".

"Nosotros no tutelamos, no dirigimos y no les decimos a los jóvenes cómo han

RITMO

**Una media de 113 nuevas altas cada día**

"Tras el lanzamiento de la Cuenta Digital de la Comunidad de Madrid, se han registrado 9.500 nuevas altas en la plataforma, es decir, 113 al día. En la actualidad más de 663.500 jóvenes utilizan el Carné Joven", explicó durante su intervención Isabel Díaz Ayuso, que animó a los jóvenes que no lo tienen a adquirirlo.

de hacer cada cosa de su vida, sino que cada proyecto que tengan en marcha, que lo tengan pensado, lo puedan alcanzar. La Administración tiene que estar para ser una palanca de ayuda, pero no para tutelar, ni transformar, ni dirigir. Trabajamos por una juventud libre y que lleve las riendas de su vida", señaló la dirigente madrileña.

**Colaboradores**

El Carné Joven ha alcanzado la cifra de las 1.000 empresas y entidades colaboradoras, que realizan descuentos en



Díaz Ayuso se hizo unas fotos con varios jóvenes en el acto

AYUSO FIRMÓ  
ESTA SEMANA LA  
RENOVACIÓN DEL  
CONVENIO CON  
CAIXABANK

cerca de 2.000 establecimientos físicos de distintas áreas como formación, transportes, ferias, restauración, moda y complementos, museos, festivales, musicales o parques de atracciones. Además, próximamente se unirán también a este catálogo clínicas dentales. El único requisito para solicitar este servicio es

cumplir con la edad requerida y ser residente en la Comunidad de Madrid. La tramitación se puede realizar de forma telemática o presencial en toda la red de CaixaBank de la región.

También se puede hacer mediante la aplicación Imagin o en la Oficina Joven de Moncloa.

## USA BIEN LAS REDES. NO ES SOLO LO QUE CONSUMES, SINO LO QUE TE DEVORA.

La adicción a las redes distorsiona el sentido de la realidad.

Pueden destruir tus relaciones personales y tu vida.

Y llegan a consumir internamente a la persona.



El alcalde muestra un libro de animales a dos niñas en la Escuela Infantil Muñeco de Nieve de Vicálvaro

## Madrid dará 500 euros por tener el primer hijo

El alcalde presentó el Plan Estratégico de Fomento de la Natalidad y la Conciliación 2024-2029, que incluye 50 medidas ● Las becas infantiles se incrementarán un 10%

### AYUNTAMIENTO

M. A. N.  
@gentedigital

El Ayuntamiento dará un cheque directo de 500 euros a las familias que tengan un primer hijo, de 750 euros por un segundo y 1.000 euros por un

LAS AYUDAS  
NO SE PODRÁN  
SOLICITAR HASTA  
NOVIEMBRE  
DE 2025

tercero, e incrementará un 10% las becas infantiles con una ayuda plus que tendrá un pago cada dos meses a partir del curso 2025-2026.

Estas son algunas de las medidas más importantes del Plan Estratégico de Fomento de la Natalidad y la Conciliación de la Ciudad de Madrid 2024-2029, articulado en medio centenar de actuaciones

### INSUFICIENTE

#### Críticas de los grupos de la oposición

El plan de natalidad municipal provocó las críticas de la oposición. La portavoz de Más Madrid, Rita Maestre, aseguró que Madrid necesita comedores escolares gratuitos, más escuelas infantiles públicas y prestación universal por hijo. Por su parte, Ana Lima (PSOE) lo calificó de "insuficiente y privatizador". "Una familia no se atreve a establecer su proyecto de vida por una ayuda puntual de 500 o 1.000 euros", aseveró.

y dotado de 675 millones de euros, que fue presentado por el alcalde de Madrid, José Luis Martínez-Almeida, el martes 22 de octubre en la Escuela Infantil Municipal Muñeco de Nieve de Vicálvaro. Esta nueva hoja de ruta será aprobada en Junta de Gobierno antes de que acabe el año.

Las ayudas directas irán dirigidas a familias que tengan un hijo a partir del 1 de junio de 2025 y llegarán también a aquellas que decidan adoptar. Las mismas podrán solicitarse a partir de noviembre de 2025 (con efecto retroactivo al 1 de junio) y serán universales, por lo que no se impondrá limitación por renta ni edad. Como único requisito, el progenitor solicitante deberá estar empadronado en la ciudad desde hace al menos cinco años.

### Bonificaciones fiscales

Por otro lado, se incentivará que las empresas implementen medidas de conciliación mediante un sello y bonificaciones fiscales y se concederán hasta 5 millones en subvenciones a entidades que trabajen en favor de las familias. Además, el plan contempla que el 10% de las viviendas que la EMVS destine a familias se reserven para las que tengan hijos menores de un año. "El objetivo de este plan pionero, integral y transversal es fomentar y reforzar las políticas de natalidad y de la conciliación para que las personas que deseen formar una familia puedan completar su proyecto personal", comentó el alcalde de la capital.

### MÁS INFORMACIÓN

GenteMadrid.es  
Consulte la actualidad regional y local en nuestra página web

## En marcha una campaña para prevenir los atropellos

### SEGURIDAD

M. A. N.

La Policía Municipal ha puesto en marcha esta semana una campaña especial para prevenir los atropellos, que provocan un gran número de fallecidos y heridos graves por accidente en las calles de la capital.

Entre los consejos que dan a los conductores están el no estacionar en pasos de peatones ni aceras, controlar la velocidad y respetar los semáforos. Mientras, a los peatones se les recomienda que no descuiden su atención al cruzar en las zonas habilitadas aunque tengan prioridad.

Según datos oficiales, los atropellos afectan especialmente a las personas mayores. De hecho, más del 60% de los fallecidos a causa de estos siniestros en España tenía más de 60 años de edad.

### Acciones concretas

Los agentes se centrarán también en la campaña en la vigilancia y control de los estacionamientos en pasos de peatones y aceras; en el control adecuado de la velocidad establecidos y de los semáforos, fundamentalmente en los que coinciden con pasos de peatones; en la vigilancia y control de obras, comprobando su señalización; en la habilitación de espacio para el paso de peatones; y en otros elementos que impidan la visibilidad, así como cualquier otra conducta o circunstancia de riesgo.

## Bicimad suma otras 19 estaciones en seis distritos de la capital

El servicio municipal de alquiler llega por primera vez al barrio de El Cañaveral ● En total, se han puesto en circulación 235 nuevas bicicletas

### MOVILIDAD

M. A. N.

El servicio municipal de alquiler de bicicletas, Bicimad, cuenta desde el martes 22 de octubre con 19 nuevas esta-

ciones en seis distritos de la capital: Fuencarral-El Pardo (1), Moncloa-Aravaca (4), Puente de Vallecas (5), San Blas-Canillejas (3), Vicálvaro (4) y Villaverde (2), y con 235 nuevas bicicletas para su correcta implantación en es-

tas zonas. Gracias a esta ampliación, el sistema llega ya al nuevo desarrollo de El Cañaveral (Vicálvaro). Sus cuatro estaciones nuevas tienen como objetivo facilitar la movilidad en esta zona residencial, así como su conexión con la red municipal de buses. Además, el resto de bases se ubican en los barrios de Ciudad Universitaria, Entrevías, Los Ángeles, Peñagran-

de, Rejas, San Cristóbal y Valdezarza.

### Refuerzos a demanda

Fuentes municipales explican que las ubicaciones han sido escogidas con la finalidad de densificar zonas donde ya estaba presente el servicio y cuyo perfil de demanda indica la conveniencia de reforzar el sistema, así como para dar cobertura a nuevas localizaciones no cubiertas con anterioridad, para lo que se han tenido en cuenta distintas peticiones de las juntas municipales de distrito.



Varios vehículos del servicio municipal de alquiler





# Montecarmelo volvió a salir a la calle para exigir la reubicación del cantón

Más de 4.000 residentes pidieron al Ayuntamiento que aleje las futuras instalaciones del corazón del barrio y las lleve a una zona industrial ● Se trata de la tercera protesta en un año

## FUENCARRAL-EL PARDO

M. A. N.

@gentedigital

‘Montecarmelo no es un basurero’, ‘Fuera cantón de los colegios’, ‘Carabante farsante’ o ‘parque sí, cantón no’ fueron algunos de los lemas más repetidos por los alrededores

## EN SUSPENSIÓN POR ESTUDIOS MINISTERIALES

### Carabante defiende su ejecución

Mientras, el delegado de Urbanismo, Medio Ambiente y Movilidad, Borja Carabante, insiste en la urgencia de la ejecución del cantón en Montecarmelo para mantener “los estándares de calidad de limpieza” de la ciudad. “El cantón se encuentra en suspensión a la espera de que el Ministerio acabe los estudios para verificar si existen o no fosas de los brigadistas en esa zona”, añade.

de 4.000 vecinos de Montecarmelo, adultos y menores, que, ataviados con chalecos amarillos, volvieron a manifestarse el domingo 20 de octubre, la tercera vez en un año, contra el proyecto municipal de ubicar unas instalaciones de limpieza en pleno corazón de su barrio y a favor de su reubicación.

## Grandes dimensiones

Para el portavoz de la Plataforma No al Cantón de Montecarmelo, Francisco Arranz, la ubicación elegida para las instalaciones, de más de 10.000 metros cuadrados, es “un sinsentido”. Este residente recordó que se verán afectados más de 6.000 niños en tres colegios de la zona. Como solución, quieren que el cantón se levante en una zona industrial para poder dar servicio a otros barrios y, además, alejarse de los vecinos.

Por otro lado, Charo del Campo, presidenta de la Asociación Vecinal Montecarmelo, advirtió de la gran afluencia de camiones. En concreto, según sus estimaciones, 117 estarán entrando y saliendo del recinto las 24 horas del día. La portavoz aclaró que no están en contra del servicio que se prestará con este proyecto, pero que no aceptan la localización elegida. “En esta zona queremos un parque”, añadió.

## MÁS INFORMACIÓN

 GenteMadrid.es

Consulte la actualidad regional y local en nuestra página web



La placa con la nueva denominación del espacio E

## Una glorieta recuerda ya al artífice e impulsor de IFEMA, Adrián Piera

Está situada entre la avenida de la Capital de España y el acceso al recinto ferial

do 22 de mayo, y ratificada por la Junta de Gobierno del Ayuntamiento de Madrid el 6 de junio.

## BARAJAS

M. A. N.

El alcalde de Madrid, José Luis Martínez-Almeida, inauguró el lunes 21 de octubre la glorieta que ya lleva el nombre de Adrián Piera Jiménez, ideólogo, artífice e impulsor de la Institución Ferial Madrileña (IFEMA), además de su primer presidente en 1979.

El espacio dedicado al empresario, economista y abogado, está situado en la avenida del Partenón, entre la avenida de la Capital de España y el acceso principal de la institución ferial. Esta iniciativa fue aprobada por unanimidad por el Pleno de la Junta Municipal de Barajas el pasa-

## Homenaje sencillo y justo

Con este “homenaje sencillo y modesto, pero justo”, aseguró el regidor, Madrid preserva la memoria y el legado de quien “hizo tanto por la ciudad y por el conjunto de la sociedad desde el trabajo y la reconciliación”, con una rotonda junto a su obra fundacional, “gran pulmón económico de la ciudad”.

“IFEMA visualiza el mejor ejemplo del desarrollo de la capital en las últimas décadas, siendo reflejo de la transformación mediante la colaboración público-privada para generar mejores condiciones de prosperidad y empleo y una ventana al mundo para que Madrid tenga la relevancia internacional que tiene”, añadió el primer edil.



Los manifestantes, ataviados con chalecos amarillos, portaron diferentes pancartas FRAVM

## La Feria de Entidades llegó a su VII edición

El encuentro tuvo lugar en la plaza de la Remonta el 19 de octubre ● Contó con la participación de más de 50 colectivos de diferente tipología

## TETUÁN

M. A. N.

La plaza de la Remonta acogió el pasado sábado 19 de octubre, de 11 a 14 horas, la séptima edición de la Feria

de las Entidades de Tetuán, que contó con la presencia de más de 50 colectivos. Esta iniciativa tiene como objetivo acercar a los vecinos la red de organizaciones y servicios sociales que actúan en el distrito, que abarcan desde la

atención social y la educación hasta el medioambiente y el empleo.

## Vínculos sociales

Esta feria es una iniciativa promovida por el Proceso de Desarrollo Comunitario de Tetuán, mecanismo ideado para crear vínculos entre las distintas asociaciones y la ciudadanía mediante la participación activa y la cohesión social, y ofrece una plataforma para que las asistentes descubran de primera mano los proyectos sociales ya en marcha.



Un espacio de la feria

## PP y Vox evitan que el edil David Pérez sea reprobado

## HORTALEZA

M. A. N.

Los votos de PP y Vox evitaron la reprobación del concejal de Hortaleza, David Pérez, en un tenso Pleno extraordinario, que tuvo lugar el 18 de octubre, promovido por la izquierda, por el “menosprecio y las decisiones contra la participación ciudadana”, se-

ñalaron desde la oposición. Más Madrid y PSOE le calificaron de “virrey” y le acusaron de romper los consensos históricos en el distrito y de convertir la arbitrariedad en su ‘modus operandi’. Por su parte, Pérez consideró esta sesión como una muestra de “acoso”, al tiempo que remarco que su prioridad “no son las batucadas ni el clientelismo, son las familias”.



Robert Lewandowski en el partido amistoso disputado este verano en Estados Unidos

## FÚTBOL | PRIMERA DIVISIÓN

# Un 'Clásico' sin mirar al DNI

El Santiago Bernabéu acoge este sábado (21 horas) un Real Madrid-Barça al que los azulgranas llegan ocupando el liderato y mejores sensaciones • El contraste de veteranía y juventud se aprecia en jugadores como Lamine Yamal y Luka Modric

F. Q.  
deportes@genteenmadrid.com

Un pase de Modric culminado con gol de Vinícius Junior. El Real Madrid volvió a agarrarse en Balaídos a una fórmula ya conocida donde no falta la seguridad de un Thi-

baut Courtois que sigue amarrando muchos puntos para su equipo desde la portería. Dejando al belga a un lado, la conexión Modric-Vinícius entronca con aquello que pregona el himno histórico merrugue, veteranos y noveles, una mezcla a la que el Real Madrid sigue fiando un pro-

## 22

**Talento sin edad:**  
Entre Luka Modric y Lamine Yamal hay una diferencia de 22 años

yecto que en los últimos años ha dado réditos enormes, ya sea con el poso de veteranos como Benzema, Kroos y Modric o con el descaro de jóvenes como Rodrygo, Camavinga o el propio Vinícius.

Eso sí, al puzle blanco se le ha caído una pieza destacada y Carlo Ancelotti anda todavía tratando de resolver un rompecabezas que, a pesar de todo, no deja resultados en Liga demasiado diferentes a los del curso pasado. El año anterior, a estas alturas de torneo, el Real Madrid solo contaba con un punto más

en su casillero y, curiosamente, tenía los mismos registros goleadores, 21 tantos a favor y 7 en contra.

### Soplo de aire fresco

Sirvan esos datos para refrescar que sensaciones y estadísticas no caminan siempre de la mano, aunque el renacido Barcelona de Hansi Flick sea la excepción que confirma esa norma. Mirando aún a la 23-24, el Barça, tras 10 jornadas, acumulaba tres puntos menos que ahora (24 por 27) y había encajado los mismos goles (10). La principal metamorfosis tiene que ver con el

A PESAR DE TODO,  
EL REAL MADRID  
TIENE NÚMEROS  
MUY SIMILARES  
AL CURSO 23-24

ataque: los 33 tantos marcados hasta ahora superan con creces a los 22 de entonces.

Este buen comienzo también lleva la firma de un interesante maridaje entre jugadores que ya han superado la treintena y otros que apenas tienen edad para sacarse el carnet de conducir. Los goles de Lewandowski (máximo anotador de la Liga con 12 'dianas') contradicen la edad (36 años) de un delantero polaco al que muchos daban ya por amortizado. Esa veteranía llama aún más la atención cuando se pone sobre el tapete la juventud de otra pieza clave en el ataque. Lamine Yamal (17 años) se ha ganado ser un referente en un equipo donde también son habituales Casadó (21) y Cubarsí (17), nombres que pueden ser la llave en el 'Clásico' de este sábado 26 (21 horas).

## FÚTBOL | TERCERA FED.

### La zona noble se aprieta de lo lindo después de siete fechas

F. Q.

Ya no quedan equipos invictos en el Grupo 7 de Tercera Federación. La derrota en el Val de la RSD Alcalá a manos del Collado Villalba (1-2) dibuja un nuevo panorama en la zona alta de la clasificación, después de un arranque de Liga donde el conjunto complutense había marcado el ritmo.

Ahora, la ventaja del Alcalá respecto a su inmediato perseguidor, el Trival Valdezas, ha quedado reducida a un solo punto, a expensas de lo que suceda este fin de semana en la octava jornada. En ella, el líder visita este domingo 27 (11:30 horas) el campo de un CD El Álamo que es colista con solo dos puntos en su casillero. A la espera de una sorpresa, el Trival se medirá a la misma hora en La Canaleja a otro rival de la zona baja, el Canillas.

### En un pañuelo

El tercero en discordia, Las Rozas, afrontará una salida complicada al campo del Aravaca en la tarde del sábado (16 horas), toda vez que el cuadro arlequinado se ha metido en el vagón de aspirantes a entrar en 'play-off'. Con 10 puntos está a solo uno de distancia del quinto clasificado, el Tres Cantos, protagonista en la matinal del domingo (12 horas) de uno de los choques más atractivos. Visitará Foresta el Leganés B, cuarto clasificado y equipo llamado a pelear por el ascenso.

## FÚTBOL | PRIMERA FEDERACIÓN

# Castilla, Alcorcón y 'Fuenla', en peligro

Los tres equipos madrileños siguen en zona de descenso • Esta jornada se verán las caras con rivales dispares: Algeciras, Recreativo e Ibiza

GENTE

Ha transcurrido ya el primer cuarto del campeonato en el Grupo 2 de la Primera Federación y el balance que hacen

tres de los representantes madrileños no puede ser positivo. A pesar de su victoria de la semana pasada ante el Castilla, la AD Alcorcón sigue en

puestos de descenso, al igual que el filial madridista y un Fuenlabrada que solo ha podido sumar dos de los últimos 15 disputados.

### Nuevas citas

En medio de esta situación llega la jornada 10, en la que el Fuenlabrada alza el telón este viernes 25 (20:30) recibiendo al Ibiza. Para el domingo quedan el Castilla-Algeciras y el Recreativo de Huelva-Alcorcón.

Por su parte, el Atlético de Madrid B, duodécimo, visitará al Hércules.



El Alcorcón ganó al Castilla

## FÚTBOL | SEGUNDA FEDERACIÓN

# El CD Móstoles URJC sigue sin reaccionar

GENTE

Un pobre balance de dos puntos en ocho jornadas ha llevado al CD Móstoles URJC a caer al último puesto del Grupo 5. El cuadro de dirige Víctor González necesita reaccionar cuanto antes si no quiere quedarse descolgado, algo que pasa, irremediable-

mente, por sumar su primer triunfo ante el Coria.

Justo en el otro extremo de la tabla aparece un Getafe B que este domingo visitará al Navalcarnero. Además, Illescas-Moscardó, Rayo Majadahonda-Melilla, Adarve-Cacereño, Tenerife B-Sanse y Real Madrid C-Talavera.

**BALONCESTO** | LIGA FEMENINA ENDESA

# El 'Estu' examina al campeón en Magariños

El Valencia, líder con pleno de victorias • Las del Ramiro también van en buena línea



**Derrota en Donostia** FEB

merías Avenida y el Spar Girona

**Antecedentes**

A tenor de esa cercanía en la clasificación y de lo visto en las dos últimas temporadas en Magariños, la cita de este sábado (17:30 horas) entre estudiantiles y valencianas debería estar marcada por la igualdad.

El curso pasado la victoria caía del lado 'taronja' por 59-64 tras un choque enormemente parejo donde el acierto de Alba Torrens (16 puntos) fue clave.

El año anterior, en la 22-23, la suerte también sonrió al Valencia Basket (65-71), que tuvo a Ángela Salvadores, ahora en el 'Estu', como MVP.

legiales a caer hasta la séptima plaza, eso sí, aún a una distancia prudencial de la terna de líderes que conforman el propio Valencia, el Perfu-

**GENTE**  
deportes@genteenmadrid.es

Un pleno de tres triunfos ha llevado al Valencia Basket a liderar la clasificación de la Liga Femenina Endesa y a demostrar desde los primeros compases que está en condiciones de retener su corona de campeón. Ese mismo balance (3-0) lo podría haber igualado el Movistar Estudiantes, pero la derrota por 68-56 en la cancha del IDK Euskotren ha llevado a las co-

**EN BREVE**

**BALONCESTO** | PRIMERA FEB  
**Liga al WiZink una de las revelaciones**

El Movistar Estudiantes recibe a un Caja Rural Zamora que también tiene tres victorias. El Flexicar Fuenlabrada viaja a Alicante.

**ATLETISMO** | EDICIÓN  
**Otra carrera por una excelente causa**

Con salida y llegada en la Plaza San Juan de la Cruz, este domingo se celebra la primera edición de la Carrera Popular Día del Ictus.

**BALONCESTO** | LF CHALLENGE  
**Nadie puede con el Inno-tns Leganés**

Cuatro de cuatro. El Inno-tns Leganés tratará de mantener su pleno de victorias a costa de un Castelló al que visitará este sábado 26.



**Arranca la fase regular**

**RUGBY** | LIGA IBERDROLA

# El Majahonda inicia la defensa de su título

**GENTE**  
Este fin de semana no hay actividad en la División de Honor de rugby masculina, pero a cambio los aficionados tienen un aliciente en forma de arranque de Liga en la Liga Iberdrola. El Silicus Majadahonda parte como el gran rival a batir tras su título del año pasado. Su primer rival

será otro equipo madrileño, el Complutense Cisneros, al que visitará este sábado (16 horas) en el Nacional.  
Para la puesta a punto de la temporada, los equipos han disputado la fase de grupos de la Copa de la Reina. El Majadahonda acabó segundo del Grupo D, al igual que el Cisneros en el Grupo B.

**REGIÓN CARDIOSALUDABLE**



# ELIGE UNA ALIMENTACIÓN MÁS SANA Y EQUILIBRADA.

*Incrementa el consumo de frutas, verduras y legumbres en tu dieta. Reduce la sal y el azúcar.*



Más información

Los hábitos saludables previenen enfermedades cardiovasculares y mejoran tu salud.



**D**etrás de cada canción que compone un disco suele haber muchas historias. En el caso de 'Futuros imposibles', el nuevo álbum de Dorian, hay, además, un gran componente autobiográfico. A través de temas como 'Algo especial' o 'Por ti' el grupo barcelonés aborda la ruptura sentimental de dos de sus caras visibles, Marc Gili y Belly Hernández, protagonistas de esta entrevista.

#### ¿Qué visión tenéis del nuevo disco?

— **Marc Gili:** Estamos muy orgullosos del disco de cabo a rabo. Creo que es el más autobiográfico del grupo y, a nivel musical, yo lo emparentaría con discos que han sido muy importantes para nosotros y para nuestros fans, como 'La ciudad subterránea' o 'Justicia universal'; casi te diría que podríamos hacer una trilogía, así que tenemos la esencia Dorian elevada al cubo en este disco: nostalgia, existencialismo, pista de baile, sintetizadores, guitarras afiladas y mucho sentimiento.

#### ¿En algún momento de vuestra carrera habéis sentido pudor por expresar una parte autobiográfica en las letras?

— **Belly Hernández:** Siempre hemos hecho música desde un punto de vista muy sincero, nunca hemos tenido filtros, lo que pasa es que igual a veces hemos enmascarado esas experiencias como si fueran universales. Igual en este disco ha sido donde hemos hablado de forma más directa de lo que nos estaba pasando, es un álbum muy desnudo. No sé si tendrá que ver con hacerse mayor y perder cierto pudor.

— **Marc Gili:** En este álbum hablamos de rupturas sentimentales, de amigos que se nos han muerto por temas de drogas, del lado oscuro de la noche, hablamos de patinadas que hemos cometido. Y qué cosa más bonita tener la madurez de hablar de cosas profundas y personales de forma abierta porque todos somos humanos y todos podemos equivocarnos. Creo que es un álbum que va a llegar a mucha gente porque es muy personal pero, al mismo tiempo, universal. Todos cojeamos del mismo pie.

#### ¿Este álbum solo se podía hacer tras haber atravesado ciertas vivencias?

— **Marc Gili:** Lo veo difícil, porque en este álbum hablamos de rupturas, de duelo, de dolor y de felicidad desde un punto de vista muy maduro. Una de las ideas que trasladan varias canciones del álbum es la de la superación positiva del duelo. Me di cuenta de que en la historia del pop había muchas canciones, toneladas, que hablan de desamor y de rencor, de rupturas y de desasosiego por una ruptura, pero muy pocas que hablaban de la superación positiva del duelo. Es un debate bonito, no podemos quedarnos atascados en el dolor o en el rencor, tenemos que mirar hacia adelante quedándonos con lo bueno que nos hayan dejado las demás en nuestra mochila;



#### COLABORACIONES:

Por este disco se pasan artistas como Rafa Val, Daniela Spalla o Santiago Motorizado

## DORIAN

“Hay que quedarse con lo bueno, de la mochila solo hay que soltar la mierda”

La banda barcelonesa lanza este 25 de octubre 'Futuros imposibles', uno de los discos más autobiográficos hasta la fecha ● El día 7 inician una gira que hará parada en Madrid en el Live Las Ventas del 29 de noviembre

ENTREVISTA DE FRANCISCO QUIRÓS SORIANO (@FranciscoQuiros) | FOTO DE ABEL TRUJILLO

“SIENTO ORGULLO POR NO HABER ACABADO EN LAS RENCILLAS, HEMOS CULTIVADO EL PERDÓN”

“DORIAN ES UNA BANDA TAN VIVA QUE VA A CELEBRAR SUS 20 AÑOS CON UN GRAN DISCO”

la; la mochila no hay que soltarla, hay que soltar la mierda de la mochila, lo bueno hay que quedárselo, y de eso hablan varias canciones de 'Futuros imposibles'. Creo que es un mensaje bonito.

Con la publicación del single 'Algo especial' pudimos conocer vuestra ruptura sentimental. ¿Cómo afrontáis el hecho de tener que hablar de ese episodio también durante la promoción del disco?

— **Belly Hernández:** Muy bien porque ya lo tenemos superado, si me lo hubie-

ras preguntado hace dos años, creo que no hubiera sido capaz de tener esta conversación. Es bonito poder hablar de esto también porque hay mucha gente que pasa por ello, no solo en una ruptura sentimental. Compartirlo puede ayudar a la gente a pensar que se puede sobrellevar bien, que hay salida, que todo pasa, que es posible reconducir una ruptura complicada en una nueva relación de amistad.

#### Son ya 20 años de camino de la banda, ¿cómo valoráis todo ese trayecto?

— **Marc Gili:** De lo que más orgulloso estoy es de que nos hemos hecho mejores personas a lo largo del trayecto, en lugar de acabar en las rencillas, el ego y las hostias, como acaban tantas bandas, hemos cultivado el perdón, la humildad y la sinceridad entre nosotros. Creo que somos un grupo humano envidiable, una familia sana, aunque no siempre fue así. Nos han preguntado bastante si íbamos a celebrar de alguna manera estos 20 años con un disco recopilatorio y una gira de grandes éxitos. No, Dorian es una banda que está tan viva que va a celebrar sus 20 años con uno de sus mejores álbumes y haciendo música nueva.

#### ¿Creéis que puede encajar bien la esencia del álbum con la intimidad de las salas?

— **Marc Gili:** Tenemos muchas ganas de esta gira de salas, reivindicamos las salas, como lo ha hecho Vetusta Morla recientemente, son el tejido donde todo empieza y, si las matamos, se nos va el futuro de la música.

OCIO | EXPERIENCIA INMERSIVA

# Tomorrowland entra en otra dimensión

La Sala del WiZink Center acoge una propuesta con toda la magia del festival a través de la realidad virtual

TEXTO DE FRANCISCO QUIRÓS SORIANO (@FranciscoQuiros)



**SOLO O ACOMPAÑADO:** El funcionamiento de esta experiencia inmersiva se abre a que sea visitada tanto de forma individual como en grupo o en familia, demostrando que la realidad virtual también puede servir para explorar otras vías de conocimiento, culturales y de enriquecimiento, además de su aspecto lúdico

**R**educir Tomorrowland a un simple festival de música sería caer en una definición tan errónea como injusta. Desde que en agosto de 2005 se celebrara la primera edición, el evento ha ido creciendo en magnitud y reconocimiento hasta estar catalogado actualmente el reclamo más grande a nivel mundial dentro de su género. Las cifras hablan por sí solas: se estima que unos 400.000 espectadores de 200 nacionalidades se sumergen cada año en el

universo de Tomorrowland. Pero como todo gran espectáculo, este festival va mucho más allá de la música. Para cada edición se diseña un escenario majestuoso donde la magia y la fantasía se entrelazan, dando pie a un universo que no tiene nada que envidiar al que recrea cualquier saga novelesca de éxito. Ahora, Tomorrowland y XR Music Hub han sumado sus talentos para traer a Madrid una pro-

puesta que invita al público a acercarse a toda la magia del festival con una experiencia inmersiva de gran calado.

## Dinámica

La Sala de Cristal del WiZink Center ha sido el espacio designado para esta 'Tomorrowland immersive experience'. The great library of tomorrow. La propuesta es un gran ejemplo de los horizontes que puede abrir la realidad vir-

tual. Para empezar, el visitante puede conocer la historia del festival a través de unos paneles y material audiovisual. Sin embargo, el plato fuerte viene después.

Ataviado con unas gafas de realidad virtual, el usuario va descubriendo escenarios que han ido conformando todo el imaginario de Tomorrowland, desde parajes naturales de gran belleza hasta una biblioteca donde la in-

teracción gana terreno. Lejos de lo que pudiera pensarse, no hay riesgo de chocarse con otros visitantes ni con las paredes del recinto. Al contrario, la experiencia es tan inmersiva que por momentos cuesta diferenciar si alguna de las plataformas que elevan al visitante o los senderos que son recorren son reales o no.

Otro de sus grandes aciertos es que está pensado para todo tipo de públicos.

# Diarrea, dolor abdominal, flatulencia

Este producto sanitario ofrece ayuda eficaz gracias al Efecto-Parche PRO

Las molestias intestinales recurrentes, como la diarrea, el dolor abdominal, la flatulencia o el estreñimiento, pueden limitar mucho la calidad de vida de los afectados. Pero los investigadores han desarrollado ahora Kijimea Colon Irritable PRO, un producto sanitario que promete una ayuda eficaz.

Muchas personas padecen regularmente diarrea, dolor

abdominal, flatulencia o estreñimiento. Pero lo que sólo unos pocos saben es que la causa suele ser una barrera intestinal dañada, lo que puede dar lugar al llamado síndrome del colon irritable.

## El Efecto-Parche PRO

Con Kijimea Colon Irritable PRO (de venta libre en farmacia), los investigadores han desarrollado un producto sanitario que actúa exactamente en la barrera intestinal

y ayuda con el síndrome del colon irritable y sus síntomas. Las bifidobacterias únicas de la cepa HI-MIMBb75 (contenidas exclusivamente en Kijimea Colon Irritable PRO) se adhieren a las zonas dañadas de la barrera intestinal, como un parche protector. Bajo este parche, la barrera intestinal puede regenerarse, las molestias intestinales típicas como la diarrea recurrente, el dolor abdominal, la flatulencia o el estreñimiento pueden desaparecer.

## Eficacia clínicamente probada

Un estudio a gran escala sobre el colon irritable ha demostrado recientemente la eficacia de Kijimea Colon Irritable PRO para tratar la diarrea, el dolor abdominal, la hinchazón y el estreñimiento. Compruébelo usted mismo, pregunte en su farmacia específicamente por Kijimea Colon Irritable PRO (sin receta médica).



Anunciado en TV



En su farmacia:  
**Kijimea Colon Irritable PRO**  
(CN-195962.1)

www.kijimea.es

La imagen representa a una afectada.

Kijimea Colon Irritable PRO cumple con la normativa vigente sobre los productos sanitarios. • Se requiere un primer diagnóstico médico del colon irritable. • CPSP21233CAT



“ESTÁ HECHO  
 COMO YO QUIERO,  
 POR ESO SIENTO  
 QUE NO ME HE  
 EQUIVOCADO”

“QUIÉN SOY YO  
 PARA DECIRLE A  
 ALGUIEN CUÁL  
 ES LA MEJOR  
 CANCIÓN”

como independiente para no subyugarme a las burocracias de las multinacionales”, defiende en relación a una hoja de ruta con las señas muy claras: la música por delante de todo, incluidos los algoritmos. “Creo que los que podemos tener la valentía para esto es porque ya hemos perdido mucho, hay pocos artistas autogestionados y los que están en un pseudo-comfort tienen miedo, como es lógico. Unos por otros tenemos culturalmente una oferta musical donde la casa está sin barrer, y es una pena”, lamenta.

VEGA

# “Unos por otros tenemos una oferta musical donde la casa está sin barrer”

La cordobesa presenta ‘Ignis’, un disco en el que vuelve a poner de manifiesto su talento como compositora y con el que cuestiona el rumbo de la industria musical

ENTREVISTA DE F. Q. SORIANO (@FranciscoQuiros) | FOTOS DE SARA CONDADO

**A**ntes que artista, Vega es comelómana. Por eso hubo un momento en el que se cuestionó “por qué el público tiene que devorar los contenidos culturales a toda velocidad, sin capacidad para disfrutarlo”. De esa pregunta y de la convicción de trabajar como artista independiente surge ‘Ignis’, su nuevo disco de estudio, un trabajo del que asegura sentirse “muy orgullosa”, aunque “viene de una forma un tanto arriesgada, sin adelantos en forma de singles ni colaboraciones, no porque no crea en ellas, sino porque necesitaba hacerlo así”. Conocida la naturaleza de este nuevo álbum se entiende cuando la artista afirma que “he puesto la casa del revés”. “Antes hacía proyectos independientes con un sello propio y, ahora, este es un proyecto cien por cien independiente de Vega, a todos los niveles, incluida la toma de decisiones”, defiende en relación a un LP “tan libre que ni he mirado el minutaje de las canciones”. Lejos de aquella etiqueta de exconcur-



**LA LLAMA QUE LO PRENDIÓ TODO:** Entre el valor añadido del formato físico aparece un manifiesto donde Vega explica el origen del álbum. “Estoy agradecidísima a Iván Ferreiro. Su canción ‘En el alambre’ hizo que escribiera nuevas canciones y quisiera volver a estar en la música”, reconoce.

“ANTES HACÍA  
 PROYECTOS  
 INDEPENDIENTES,  
 ESTE ES 100%  
 MÍO, DE VEGA”

te de ‘OT’, Vega entiende una manera diferente de hacer las cosas plasmada en un disco que “no es de consumo rápido”: “Está a mi manera, nunca me equivocaré porque lo habré hecho como yo quería hacerlo, otra cosa es que funcione o no, pero me monté

soy yo para decirle a alguien cuál es la mejor; la mejor es la que te guste a ti”, argumenta para después abordar la idea de un directo donde “puedo estar dos horas encadenando temas que llegan al público, y eso, para un artista en su madurez, es muy bonito”.

**En plena madurez**

Por razones como esa ha puesto mucho empeño en mirar cada detalle del formato físico. “Vendo un objeto para tangibilizar el arte”, analiza antes de dejar a un lado el corporativismo y denunciar que “la venta del formato físico fue desapareciendo porque se descuidaron los formatos, pero sobre todo se descuidó el contenido, el repertorio”.

En contraposición a ello, ‘Ignis’ ofrece un buen número de temas donde cada uno tiene su espacio e importancia. “Mi canción favorita del disco es ‘Cristal oscuro’, aunque es difícilísimo elegir un single, muchas canciones podrían serlo, quién



### CRUCIGRAMA BLANCO

**Horizontales:**

1. Comercio ilegal de artículos intervenidos por el Estado. 2. Cantautora y actriz australiana. Pedazo de tierra cubierto de césped que se utiliza para cubrir de hierba un terreno. Compañía de fibra gallega. 3. Tortilla de maíz o trigo rellena de queso. 4. Experiencia de usuario inglés. Base del "alioli". Agencia Estatal de administración Tributaria. 5. España. Efecto sonoro que parece repetir lo que se dice. Tomografía Computerizada, en origen. Parece un peine puesto vertical. 6. Único satélite natural de la tierra. Confusión, desorden. 7. No normal. Serie The Original Angel. 8. Timeline. Nombre de origen hebreo que significa "oír, escuchar". 9. Basa, apoyo o pie que sirve para colocar una figura o cosa. Aparato usado para precisar la puntería en determinadas armas de fuego. 10. Que está dentro. Guarida del oso. Roma

**Verticales:**

1. Anuncio que publican los familiares o amigos cuando una persona fallece. 3.1416. 2. Tribu india oriunda de los valles del Misipi. Extiendan algo sobre el pan. 3. Tasa Anual Equivalente. De apellido "Gay", nombre de un famoso avión. 4. Consonante vibrante simple. Poner algo fuera del lugar donde estaba contenido. Negativo. 5. Camino más corto que el normal. Son de mi propiedad. 6. Ventosidad. Arbol de las familias de las mirtáceas con fruto similar a la guayaba. Segunda vocal. 7. Trajes de protección muy usados durante la pandemia. Tranquilizar. 8. Cuento. Parte fundamental del avión. 9. 50 romanos. León. Basto, grosero. 10. Loco, que ha perdido el juicio. Perteneciente o relativo a las alas.

### SUDOKUS

5								
		8		2		9		
	6							
3				6			9	
	2			3	7			
	5	9	1					2
	3	6		7				
8				4				5
					6	7	1	

		3			6		2	9
				9	5	2		1
	2			3				5
	4						7	
2							4	8
		7		2	4			
					1	2	9	
4				6	8	3		1
	6	1	2	9				

**Cómo jugar:**

Complete el tablero de 81 casillas (dispuestas en 9 filas y columnas). Deberá rellenar las celdas vacías con los números que van del 1 al 9, de modo que no se repita ninguna cifra en cada fila ni en cada columna o cuadrado.

### SOLUCIONES

8	Y	R	E	S	O	N	I	
V	Z	L	V	V	N	V	E	d
1	3	W	S	I	T	L		
Y	O	L	V	W	R	O	N	Y
S	O	V	C	Y	N	N	T	
B	L	O	O	J	E			
L	E	V	O	T	V	X	N	
V	I	I	D	V	S	J	N	O
R	E	E	T	V	I	S		
L	O	T	R	A	V	A	P	E
O	T							

1	5	8	6	2	1	9	4	7
1	6	9	8	2	7	3	5	4
6	8	1	7	4	9	5	3	2
9	2	3	4	5	6	7	8	1
8	7	6	5	4	3	2	1	9
7	6	5	4	3	2	1	9	8
6	5	4	3	2	1	9	8	7
5	4	3	2	1	9	8	7	6
4	3	2	1	9	8	7	6	5

8	1	7	9	6	5	2	3	4
9	2	3	4	5	6	7	8	1
6	8	1	7	4	9	5	3	2
9	2	3	4	5	6	7	8	1
8	7	6	5	4	3	2	1	9
7	6	5	4	3	2	1	9	8
6	5	4	3	2	1	9	8	7
5	4	3	2	1	9	8	7	6
4	3	2	1	9	8	7	6	5

● Sube | ● Se mantiene | ● Baja

**EMERGENCIA HAMBRE** 270 millones de personas no tienen alimentos suficientes para sobrevivir

**20 PAÍSES EN ALERTA**

Colabora en [accioncontraelhambre.org](http://accioncontraelhambre.org)

ACCIÓN CONTRA EL HAMBRE

### HORÓSCOPO DE LA SEMANA

**ARIES**  
21 MAR – 20 ABR

● SALUD: ●●●●●

● DINERO: ●●●●●

● AMOR: ●●●●●

**CÁNCER**  
22 JUN – 22 JUL

● SALUD: ●●●●●

● DINERO: ●●●●●

● AMOR: ●●●●●

**LIBRA**  
22 SEP – 22 OCT

● SALUD: ●●●●●

● DINERO: ●●●●●

● AMOR: ●●●●●

**CAPRICORNIO**  
23 DIC – 21 ENE

● SALUD: ●●●●●

● DINERO: ●●●●●

● AMOR: ●●●●●

**TAURO**  
21 ABR – 20 MAY

● SALUD: ●●●●●

● DINERO: ●●●●●

● AMOR: ●●●●●

**LEO**  
23 JUL – 22 AGO

● SALUD: ●●●●●

● DINERO: ●●●●●

● AMOR: ●●●●●

**ESCORPIO**  
23 OCT – 21 NOV

● SALUD: ●●●●●

● DINERO: ●●●●●

● AMOR: ●●●●●

**ACUARIO**  
22 ENE – 21 FEB

● SALUD: ●●●●●

● DINERO: ●●●●●

● AMOR: ●●●●●

**GÉMINIS**  
21 MAY – 21 JUN

● SALUD: ●●●●●

● DINERO: ●●●●●

● AMOR: ●●●●●

**VIRGO**  
23 AGO – 21 SEP

● SALUD: ●●●●●

● DINERO: ●●●●●

● AMOR: ●●●●●

**SAGITARIO**  
22 NOV – 22 DIC

● SALUD: ●●●●●

● DINERO: ●●●●●

● AMOR: ●●●●●

**PISCIS**  
22 FEB – 20 MAR

● SALUD: ●●●●●

● DINERO: ●●●●●

● AMOR: ●●●●●



Todos los **viernes** las noticias de **25 municipios de Madrid** en **14 periódicos**

**Gente**  
tu periódico gratuito

# ++ Haz tu ++ MAGIA



El truco está en  
reciclar tanto  
que el contenedor naranja  
de resto de residuos  
desaparezca.

[madrid360.es](http://madrid360.es)



MADRID