



MUYFAN | ENTREVISTA | PÁG. 14

**"No queremos un show impostado"**

Pignoise celebra sus 20 años en la música con una gira que llegará el 7 de marzo al WiZink Center



Díaz Ayuso, durante la presentación

ACTUALIDAD | PÁG. 3

## Llega el plan contra las drogas centrado en los jóvenes

La Comunidad de Madrid presenta un documento con 75 medidas y un presupuesto de 200 millones de euros

- Pondrá el foco en el consumo de cannabis y en alejar a los vendedores de estupefacientes de los institutos

ACTUALIDAD | PÁG. 6

## El alquiler requiere más esfuerzo que la hipoteca

Los inquilinos lo pasan peor que los propietarios para hacer frente a los pagos

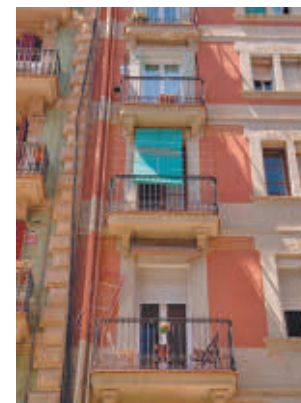

LOCAL | PÁG. 10

## Solidaridad con las víctimas de la DANA

Pozuelo de Alarcón, Boadilla del Monte, Las Rozas o Majadahonda han organizado recogidas de alimentos y de material sanitario y de limpieza para las zonas afectadas por las inundaciones ● Pozuelo y Boadilla también han hecho aportaciones económicas de sus arcas municipales



DEPORTES | PÁG. 12

## El líder pasa revista a la candidatura atlética

La Ciudad Deportiva de Alcalá de Henares acoge este sábado el partido más destacado de la Liga F, con Atlético de Madrid y Barça como protagonistas ● Les separan cuatro puntos

## LA FRASE

"Tenemos una clase política que ha hecho de esto un negocio"

**Arturo Pérez-Reverte**

El escritor se mostró muy crítico con la gestión llevada a cabo por los responsables políticos respecto a la DANA de Valencia.



## LA CIFRA

290

**Un embudo burocrático**

CSIF demanda un refuerzo en la plantilla del Consorcio de Compensación de Seguros, que solo tiene 290 empleados y debe gestionar las indemnizaciones por la DANA

## EL PERSONAJE



**Todo queda en familia**

Por décimo año consecutivo, Amancio Ortega el ranking de la lista de 'Los 100 españoles más ricos' de Forbes España. Su hija Sandra ocupa la segunda plaza.

**EDITA:**  
GENTE EN MADRID, S.L.

**EDITOR:**  
FERNANDO IBÁÑEZ

**COORDINADORES DE REDACCIÓN:**  
FRANCISCO QUIRÓS  
JAIME DOMÍNGUEZ

**FOTOGRAFÍA:**  
CARLA FLECHA

**JEFE DE MAQUETACIÓN:**  
CARLOS ZUGASTI

**MAQUETACIÓN:**  
ENRIQUE ALONSO

**JEFE DE MARKETING:**  
RAFAEL VARA

**COORDINADORA DE PUBLICIDAD:**  
ANA SÁNCHEZ

**DISEÑO GRÁFICO:**  
PATRICIA MARTÍNEZ

**DPTO. COMERCIAL:**  
ÓSCAR BALLESTEROS  
RAFAEL GARCÍA  
PACO MARTÍN  
ALBERTO REBOLLEDO

**REDACCIÓN:**  
CONDE DE PEÑALVER, 17  
1A PLANTA  
28006, MADRID

**TELÉFONO:**  
91 369 77 88

**PUBLICIDAD:**  
comercial@genteenmadrid.com

**TELÉFONO:**  
663 56 77 17

**CONTROLADO POR:**



EL PERIÓDICO GENTE NO SE RESPONSABILIZA NI SE IDENTIFICA CON LAS OPINIONES QUE SUS LECTORES Y COLABORADORES EXPONGAN EN SUS CARTAS Y ARTÍCULOS



Visita de Felipe VI a Paiporta

## EL APUNTE

## Urge limpiar el lodazal de la política y de los bulos

**H**a pasado más de una semana desde que la DANA comenzara a causar estragos en varios puntos del país y aún cuesta hacerse a la idea de la magnitud de esta tragedia. Habrá que ver si el paquete de medidas del Gobierno central alivia el enorme agujero que se ha originado en el ámbito económico, pero desde luego hay unas pérdidas que son totalmente irreparables: las de las personas que han fallecido por este temporal.

La diana de la culpabilidad se ha repartido por varios frentes, una responsabilidad que, más allá de colores políticos, habrá que depurar más pronto que tarde, entre otras cosas, para que la respuesta en futuras situaciones de emergencia sea mucho más rápida y eficaz, aunque suponga replantear las competencias autonómicas y del Estado.

Con todo, la sociedad española ha vuelto a demostrar que está muy por encima de la clase política. Este espíritu solidario, por habitual, no es novedoso, todo lo contrario que la propagación de bulos, 'fake news' que han llegado a jugar con el dolor asegurando que había un alto número de víctimas en el parking del centro comercial Bonaire. Va siendo hora de que, al igual que a los medios de comunicación, se les exija responsabilidad editorial a estos divulgadores de pacotilla.

## LA FOTO DE LA SEMANA



### Un orden ya conocido en la política mundial

Cuatro años después, Donald Trump regresa a la Casa Blanca tras imponerse en las elecciones celebradas este pasado martes día 5. Incluso el voto latino ha girado al lado republicano en estados clave. Habrá que ver qué medidas toma Trump sobre los conflictos de Ucrania y Palestina.

## EL SEMÁFORO



### Sin consenso respecto al Consejo de RTVE

La comisión del Congreso ha avalado a los once candidatos al Consejo de RTVE propuestos por el PSOE y sus socios de gobierno, mientras que el PP abandonó dicha comisión.



### Las aseguradoras se alejan de Muface

Por primera vez en 50 años, ninguna aseguradora quiere prestar el servicio médico para empleados públicos, quienes no saben a qué especialistas podrán acudir en pocos meses.



### La habitación sigue ampliándose

La nueva película de Pedro Almodóvar, 'La habitación de al lado', ha obtenido cuatro nominaciones de la Academia de Cine Europeo para la 37 edición de los Premios del Cine Europeo.



@gentedigital

# La Comunidad presenta su plan contra las drogas

Es un documento de 75 medidas concretas dotado con 200 millones de euros ● Destacan las iniciativas dirigidas a los jóvenes para evitar que se inicien en el consumo

GENTE

@gentedigital

Un total de 75 medidas y 200 millones de euros de presupuesto. Estas son las cifras del Plan Regional contra las Drogas, especialmente dirigido a los jóvenes, que presentó este lunes 4 de noviembre en Torrejón la presidenta de la Comunidad de Madrid, Isabel Díaz Ayuso. El plan está previsto a cuatro años y se configura en torno a cuatro ejes: prevención, asistencia y atención, reinserción y vigilancia, inspección y control.

Por un lado, se modificará la regulación sobre los derivados del cannabis, se impulsa-

ISABEL DÍAZ AYUSO

**“No queremos lo peor de los 80”**

“Nosotros vamos a reaccionar antes de que sea demasiado tarde porque Madrid está viviendo uno de sus mejores momentos pero no queremos volver a ver lo peor de la década de los 80”, señaló Isabel Díaz Ayuso durante su intervención en el IES Palas Atenea, donde calificó a las drogas como “una de las mayores lacras que afectan a Occidente”.

SE ACTUARÁ  
DE MANERA  
PRIORITARIA EN  
LOS CENTROS  
ESCOLARES

rá un programa de prevención en centros educativos y se les dotará de materiales didácticos para concienciar a menores sobre su uso, se pondrá en marcha un nuevo plan de inspección, se llevarán a cabo actuaciones en zonas vulnerables y se lanzará la



Isabel Díaz Ayuso, en la presentación del plan

campana ‘Los porros golpean tu vida hasta destrozarla’.

**“Camellos lejos”**

“Queremos a los camellos lejos de los colegios y de los institutos. Y todos sabemos que muchos están cerca. Vamos a ir a por ellos”, señaló

Ayuso, que indicó que se instalará un buzón físico de alertas anónimas en cada centro educativo para alertar de la presencia de drogas.

También se celebrará un maratón contra la droga, se hará una edición especial contra las drogas del ‘Cross

del deporte en edad escolar’, se habilitará un escenario contra la droga en la Hispanidad 2025 y se celebrará el gran concierto Música contra la droga. Por último, se reforzará la atención y el tratamiento a las personas con adicciones.

## TODO EN UN CLICK

LA CUENTA DIGITAL DE LA COMUNIDAD DE MADRID

# SIMPLIFICA TU VIDA

TODAS TUS SOLICITUDES Y TRÁMITES DESDE TODOS TUS DISPOSITIVOS



ACCEDER A LA GESTIÓN DE TU PENSIÓN NO CONTRIBUTIVA O CONSULTA LA OFERTA DE ACTIVIDADES QUE MÁS TE INTERESE **DESDE TODOS TUS DISPOSITIVOS**

Nuestra cuenta digital te ofrece una experiencia de uso sin interrupciones y completamente accesible.

# Primer paquete de ayudas para los afectados por la DANA de Valencia

El Gobierno presenta un plan valorado en 10.600 millones de euros para compensar los daños personales y materiales que ha dejado la catástrofe

GENTE  
@gentedigital

El presidente del Gobierno, Pedro Sánchez, ha anunciado este martes un primer paquete de medidas por valor de 10.600 millones de euros para hacer frente a los devastadores efectos de la DANA que asoló varias localidades el pasado 30 de octubre. Se trata de un plan con tres fases que "durará el tiempo que sea necesario para recuperar la normalidad en el territorio afectado", con una primera etapa de respuesta inmediata a la emergencia, una segunda de reconstrucción y una tercera fase de "relanzamiento y transformación" para "adaptar el territorio a la emergencia climática".

## Primera fase

En esa primera fase se cuadruplican las ayudas públicas por fallecimiento, incapacidad, daños en enseres y en vivien-

## LAS CIFRAS

**72.000**

**Euros**  
Por cada fallecimiento o incapacidad

**60.000**

**Euros**  
El máximo que se recibirá para arreglar una vivienda

**10.300**

**Euros**  
Presupuesto para cambiar los muebles destruidos

**37.000**

**Euros**  
Para reparar los elementos de las comunidades



Una de las calles afectadas por la DANA E. P.



Pedro Sánchez, durante la presentación del plan

da, sin umbrales de renta. De esta forma, los afectados recibirán hasta 72.000 euros por casos de incapacidad; entre 20.000 y 60.000 para la reparación de viviendas; hasta 10.300 euros para cambiar o reparar muebles, electrodomésticos y enseres; y hasta 37.000 euros para reparar elementos de las comunidades de vecinos, como portales o

## HASTA 150.000 EUROS

### Ayudas para pymes y autónomos

Las pequeñas y medianas empresas y autónomos con domicilio fiscal en las zonas afectadas recibirán ayudas directas por valor de 838 millones de euros. Serán de 5.000 euros para los autónomos y oscilarán entre los 10.000 y los 150.000 euros para las empresas. Para recibirlas, "basta con indicar el número de cuenta bancaria", según Sánchez.

ascensores, que han sido dañados.

También se crea una incapacidad temporal extraordinaria para los trabajadores y autónomos que hayan sufrido daños físicos o psicológicos por culpa de la DANA. Al considerarse accidente de tra-

PEDRO SÁNCHEZ:  
"EL PLAN DURARÁ  
EL TIEMPO QUE  
SEA NECESARIO  
EN LA ZONA"

bajo, se les garantiza el 75% del salario desde el primer día de incapacidad. Por su parte, los autónomos podrán solicitar una prestación por cese de actividad que corresponda al 70% de la base de cotización. Las personas que ya perciben el Ingreso Mínimo Vital (IMV) o alguna prestación no contributiva cobrarán un 15% más tres meses.

## MEDIDAS | AFECTADOS POR LA DANA

### Tres meses sin pagar hipotecas o préstamos al consumo

El plan contempla una serie de medidas para los ciudadanos o empresas endeudadas • También se pospone el pago de todos los impuestos

El Gobierno ha llegado a un acuerdo con las entidades financieras para que los ciudadanos y las pymes y autónomos con una hipoteca o un préstamo al consumo puedan posponer el pago íntegro de sus créditos durante tres meses y pagar solo

los intereses durante nueve meses adicionales.

También se ha aprobado un paquete de exenciones y moratorias fiscales que permitirá a los afectados retrasar el segundo pago del IRPF y cualquier otro impuesto que tuviesen pendiente



Una de las viviendas inundadas E. P.

con Hacienda. Además, no tendrán que pagar el IBI ni el IAE de los muebles dañados por la DANA ni las tasas por dar de baja los vehículos dañados o la expedición de documentos oficiales que se hayan perdido.

### Gastos cubiertos

El Gobierno central "pagará el 100% de los gastos de emergencia" de los Ayuntamientos afectados por la DANA. "Vamos a financiar todas las acciones que tengan que ver con la retirada del lodo, los escombros, los ense-

res inservibles, el suministro de agua potable, la limpieza de las calles, el alojamiento y la manutención de los vecinos afectados", señaló Sánchez.

También se abonará hasta el 50% de todas las obras que tengan que llevar a cabo los municipios en los próximos meses y años para reparar infraestructuras, instalaciones y servicios como carreteras, polideportivos o centros cívicos y se les compensará por los impuestos municipales que dejen de percibir.

PLAN REGIONAL CONTRA LAS DROGAS DE LA COMUNIDAD DE MADRID

# Los porros golpean tu vida hasta destrozarla

Tu aspecto,  
tu salud,  
tu familia,  
tus amigos. **Todo**

Más información en el teléfono:  
**012 Atención al Ciudadano**



**Comunidad  
de Madrid**

## Las víctimas del ciberacoso no se lo cuentan a nadie

E.P.

El 55,1% de las víctimas de 'ciberbullying' niega haberse contado a alguien. Esta cifra es mayor en comparación con el acoso escolar presencial, donde el 38% de las víctimas no lo explican. Así lo pone de manifiesto el I Estudio del Acoso Escolar y el Ciberacoso de la Fundación ColaCao y la Universidad Complutense de Madrid, publicado con motivo del Día Internacional contra la violencia y el acoso en la escuela, incluido el ciberacoso, que se celebró el 7 de noviembre.

En aquellos casos en que las cibervíctimas sí se lo han comunicado a alguien, los amigos (78,1%), la madre (68,7%) y el padre (58%) son las principales figuras a las que recurren para contar su experiencia. En el caso del ciberacoso, uno de cada cuatro ciberacosadores reconocen haber intentado quitarse la vida alguna vez (un 24,9%), y en el caso de las cibervíctimas uno de cada cinco (un 21,1%).

### Formas

Por otro lado, si se tiene en cuenta las formas específicas de ciberacoso que se pueden ejercer a través de dispositivos digitales y móviles, las situaciones más preocupantes son: enviar o publicar fotos o vídeos sin permiso o para hacer daño (8%); llamar de forma anónima para amenazar o dar miedo (6,7%); o coger el móvil y enviar fotos, vídeos o mensajes malos para meterle en problemas (6%).

GENTE

@gentedigital

El 57% de los inquilinos en España afronta el pago mensual de su alquiler con problemas, algo que también le sucede al 40% de la población hipotecada, según ha indicado esta semana el portal inmobiliario Fotocasa. La directora de estudios de la plataforma, María Matos, explicó que las dificultades para hacer frente al pago del alquiler se deben al crecimiento exponencial del precio del arrendamiento durante dos años continuados.

En concreto, de la totalidad de arrendatarios consultados para el análisis, un 42% afirmó que tiene bastante dificultad para pagar sus alquileres y un 15% reconoció que tiene mucha complicación para cumplir con ellos. Además, un 33% de los inquilinos aseguró que los afronta con poca dificultad y solo un 12% declaró que no tiene ningún problema para abonar la cuota mensual.

### Datos

Según el documento publicado por el portal inmobiliario, cerca de cuatro de cada diez arrendatarios de vivienda destinan al menos el 40% de sus ingresos mensuales a ello, ya que el 13% de ellos utiliza entre el 40% y el 50% de sus ganancias, y un 26% de

# Más de la mitad de los inquilinos sufre para pagar el alquiler

Un estudio del portal inmobiliario Fotocasa revela el esfuerzo que tienen que hacer los arrendatarios para hacer frente a los pagos • En el caso de las personas que pagan una hipoteca, esta cifra se reduce hasta en 17 puntos



El alquiler supone más esfuerzo que la compra

### TENDENCIA

#### Los jóvenes buscan más alquiler

Más de la mitad (51%) de los jóvenes busca exclusivamente un piso para arrendar, dos puntos porcentuales menos que en el año 2023, pero todavía por encima del 49% de 2022, y solo un 5% ha adquirido una vivienda de manera efectiva, un punto porcentual menos que el año anterior, según asegura un informe de la inmobiliaria Fotocasa.

este grupo gasta más de la mitad de lo que perciben.

Con respecto a la población hipotecada, quienes tienen mucha dificultad para pagar su deuda son el 8% y aquellos con bastante complicación representan el 32%. Por el contrario, los que tienen poca dificultad representan un 43%, a la vez que el 17% manifiesta no tener nin-

gún problema al afrontar los cobros.

El 43% de los hipotecados destina entre el 20% y el 40% de sus ingresos mensuales a la cuota, mientras que un 21% aparta solo entre el 10% y el 20% de sus ganancias. Adicionalmente, un 15% de la población hipotecada utiliza entre el 40% y el 70% de sus ingresos para cumplir con el

## 57%

### Inquilinos

Tiene dificultades para hacer frente al pago del alquiler todos los meses

## 40%

### Hipotecados

Son los que aseguran tener problemas para pagar sus préstamos

cobro mensual de esta obligación.

“En estos momentos de gran desequilibrio entre oferta y demanda y consecuente tensionamiento de los precios, a la hora de decidir comprar o alquilar, podemos encontrar una cuota hipotecaria más baja que la renta del alquiler”, señaló María Matos sobre estas cifras.



Reunión de los representantes del sector

## El sector de la automoción señala que la normativa les “asfixia”

La plataforma que agrupa a estas empresas denuncia que las nuevas directivas les exigen “cumplir con cosas que no se pueden cumplir”

### AGENCIAS

La nuevas directivas europeas para el control de las emisiones de dióxido de carbono (CO2) de las empresas del sector de automoción “están asfixiando” a las compañías, debido a que se aplican

diversas metodologías para medirlas y no están estandarizadas. Así lo aseguran las compañías que integran la Plataforma de Automoción y Movilidad (M2F).

“Estamos asfixiando al sector por exigir que se cum-

plan cosas que no se pueden cumplir, porque, por ejemplo, en el tema de las emisiones de CO2, hay tres alcances, tres entornos en los que se calcula la huella de carbono, la de nivel 1, que son las emisiones de CO2 de tu producto, el 2 son las asociadas también a tu producto y al consumo energético asociado a tu producción, y esas las tienes más o menos en tu zona de

control. Pero si vamos a las alcances 3, que son las que pide la directiva en España, esas exigen que tengas la huella de carbono medida también de tus propios proveedores, que muchos no están en Europa y no cumplen”, señaló la responsable de Estrategia de Economía Circular de Tecnalia, Amaya Arteché.

### Homogeneidad

Arteché pidió “homogeneidad en los estándares con los que se miden las emisiones de CO2 a las empresas” para poder subsistir.



# Los trenes sin conductor empezarán a rodar en 2026

Metro de Madrid presentó esta semana el diseño de los 40 convoyes que prestarán servicio en la Línea 6 ● Tendrán más capacidad, más velocidad y serán más sostenibles

GENTE  
@gentedigital

Metro de Madrid presentó este lunes 4 de noviembre el diseño de los nuevos 40 trenes sin conductor que circularán por la Línea 6 del suburbano a partir del año 2027. Se trata de unos convoyes que permitirán una frecuencia de paso de dos minutos, incrementarán la velocidad un 33% y serán más seguros y cómodos para el usuario.

Se trata de 40 trenes monotensión de gálibo ancho y electricidad a 1.500Vcc que ya está fabricando la empresa CAF y que suponen la mayor renovación de la flota del

## LÍNEA 6

### La línea que más viajeros transporta

“Se trata de un cambio de paradigma que modificará sustancialmente la Línea 6, la que soporta mayor tránsito con más de 9 millones de viajeros al mes, unos 400.000 en un día laborable. Al estar cerrada, sobre sí misma, no existe posibilidad de extensión, pero sí de crecimiento”, señaló el consejero Jorge Rodrigo.

suburbano (y la primera desde 2008), más del 11% de toda la flota actual. La principal característica de los nuevos trenes es la conducción semiautomática, sin cabina de conductor, de modo que en la cabecera habrá un cristal panorámico por el que los viajeros podrán ver las vías y las estaciones.

### Características

Los trenes cuentan con seis coches, pasillos intercomunicados y serán 10 centímetros más anchos, lo que permitirá aumentar la capacidad un 17% al pasar de los 1.200 pasajeros actuales hasta los 1.385. Según explicó Pedro Pablo Pascual, respon-

sable de la División de Material Móvil en Metro de Madrid, además serán más eficientes al contar con una cadena de tracción que permite hasta un 20% de ahorro energético, además de estar contruidos con materiales que podrán ser reciclados.

Pascual incidió en que serán más seguros y fiables, con tecnología “puntera”. En este sentido, se facilitará una mejor información al viajero gracias a la comunicación continua tren-tierra y dispondrán de novedades como el bucle inductivo, un sistema que facilita la percepción de la megafonía para personas con audífonos. También se mejorará la accesibilidad, ya que conta-



Uno de los trenes que circulará por la Línea 6

# 1.385

### Viajeros

Son los que podrán ir en los trenes, un 17% más que en los actuales

rán con un sistema de puertas de apertura automática, asientos reservados de diferente color (verde) para personas mayores, embarazadas o con movilidad reducida y espacios específicos para colocar las sillas de ruedas y las bicicletas.

# Qué hacer en caso de diarrea, dolor abdominal y flatulencia

¡Los investigadores desarrollan un producto sanitario innovador!



La imagen representa a una afectada.

Kijimea Colon Irritable PRO cumple con la normativa vigente sobre los productos sanitarios. Se requiere un primer diagnóstico médico del colon irritable. CPSP21233CAT

Las molestias intestinales recurrentes, como la diarrea, el dolor abdominal y la flatulencia limitan la calidad de vida de muchas personas. Sin embargo, sólo unos pocos pueden hablar abiertamente de ello, y el tema se evita incluso entre amigos y conocidos. Para ello, los investigadores han desarrollado el innovador producto sanitario (Kijimea Colon Irritable PRO, disponible en farmacias), que por fin podría ayudarle.

Se estima que en España cerca del 20% de la población padece regularmente de diarrea, dolor abdominal, flatulencia o estreñimiento. Lo que muchos no saben: si las molestias se producen de forma recurrente, suele esconderse el síndrome de

colon irritable detrás. En este caso, un producto sanitario desarrollado y probado para combatir estos síntomas (Kijimea Colon Irritable PRO, disponible en farmacia) puede ayudar.

### Lo que revela la ciencia

Hoy en día, los científicos parten de la base de que una barrera intestinal dañada suele ser la causa de las dolencias intestinales recurrentes. Incluso la más mínima lesión en la barrera intestinal puede hacer que los agentes patógenos y las sustancias nocivas penetren en la pared intestinal, irriten el intestino y causen inflamación. Las consecuencias son múltiples: diarrea recurrente, a menudo acompañada de dolor abdominal, flatulencia y, a veces, estreñimiento.

Basándose en estos resultados, los investigadores han desarrollado el producto sanitario Kijimea Colon Irritable PRO. Las bifidobacterias únicas de la cepa HI-MIMBb75 (contenidas exclusivamente en Kijimea Colon Irritable PRO) se adhieren a las zonas dañadas de la barrera intestinal, como un parche protector. La idea es que, bajo este parche, la barrera intestinal puede regenerarse, las molestias intestinales pueden desaparecer.

### Lo que demuestra un estudio

Un estudio a gran escala sobre el colon irritable ha demostrado recientemente la eficacia de Kijimea Colon Irritable PRO para tratar la diarrea, el dolor abdominal, la flatulencia y el estreñimiento. El factor decisivo: la calidad de vida de los afectados también mejoró significativamente, por lo que lo recomendamos. Pruebas científicas concluyentes para una dolencia real muy común.

En su farmacia:  
**Kijimea Colon Irritable PRO**  
(CN-195962.1)

[www.kijimea.es](http://www.kijimea.es)



# La creación de empleo, el regalo que deja la cara amable del Black Friday

Lejos del debate sobre el consumismo, esta campaña previa a la navideña favorece las contrataciones • Hay compañías que necesitan hasta 6.000 puestos extra

REDACCIÓN  
@gentedigital

Como en años precedentes, el mes de octubre no se ha librado del aumento del paro, aunque en este 2024 esas cifras hayan sido más sostenidas. El mercado laboral español sigue registrando una importante estacionalidad, una tendencia que se ratificará previsiblemente con la campaña navideña y con otro periodo de arraigo creciente en nuestro país: el Black Friday.

Esa fecha ha hecho que los comercios de nuestro país tengan en la recta final del mes de noviembre uno de sus periodos más destacados en cuanto a contratación de empleados, tal y como aseguran desde Synergie, multinacional de soluciones globales de recursos humanos. Su directora general en España, Sílvia Balcells, destaca que "las empresas cada vez empiezan antes a contratar personal, dada la formación requerida para operar equipos cada vez más complejos". Balcells también apunta que "la campaña se alarga a causa de la fama creciente del Cyber Monday y solemos contar con estos mismos perfiles para las campa-

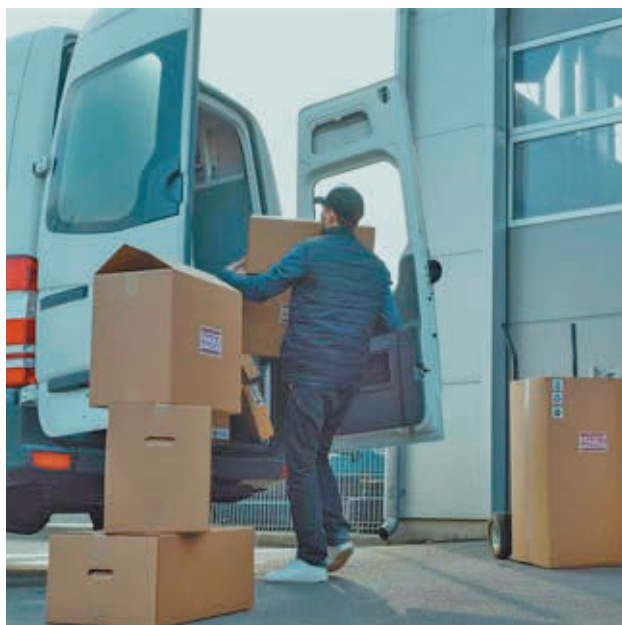

**Otro dato a tener en cuenta:** Una de las plataformas de referencia, Infojobs, registró el pasado mes de octubre un total de 64.235 vacantes de empleo para trabajar en Madrid, un auge que, según la compañía, no se puede entender sin el Black Friday.

EL E-COMMERCE  
O LA LOGÍSTICA,  
ENTRE LOS  
SECTORES CON  
MAYOR OFERTA

ñas siguientes de Navidad y rebajas".

## Cualificación

En esta radiografía realizada por Synergie también se pone de manifiesto que algunas compañías llegan a triplicar sus plantillas, estimando que, solo para estas fechas, se buscan a más de 6.000 perfiles



extra para cubrir las puntas de trabajo de sus clientes, siendo el e-commerce, la logística o el textil los sectores con mayor actividad registrada.

Lejos de lo que pudiera pensarse, el auge de la robotización en muchos de los sectores protagonistas del Black Friday ha conllevado que los perfiles contratados

sean cada vez más complejos y requieran de unas formaciones imprescindibles para adquirir competencias antes de incorporarse a su puesto, un proceso que puede llegar a arrancar un mes antes de su desempeño laboral. Además, estas formaciones también favorecen el sentimiento de pertenencia al proyecto.

LA ROBOTIZACIÓN  
CONLLEVA UN  
PROCESO DE  
FORMACIÓN  
MÁS EXTENSO

## ESTUDIO | PREFERENCIAS DE CONSUMO

### Un pequeño asidero para las pymes

Una encuesta refleja la predisposición de un 71% de los consumidores a apostar por las pequeñas empresas • Esta idea está especialmente arraigada en el público más joven • La inflación también es protagonista

Aunque el Black Friday se suele emparentar con grandes superficies y plataformas, esta campaña también puede suponer una fuente de ingresos nada desdeñable para el pequeño comercio. Esa es una de las conclusiones que deja la encuesta

de GoDaddy sobre los hábitos de compra de los españoles durante el Black Friday y la época navideña.

En este sentido, el 71% de los consumidores encuestados está dispuesto a pagar más para apoyar a las pequeñas empresas

y el 26% de ellos gastaría hasta un 10% más. Esta tendencia es especialmente notable entre los jóvenes, con un 83% de personas entre 18 y 24 años que prefieren comprar en pequeños negocios y están dispuestas a pagar un poco más, una

cifra importante si se tiene en cuenta que el 46% de los españoles planea hacer la mayoría de sus compras navideñas antes de diciembre.

## Calculadora

Una de las variables con incidencia directa en el consumo es la inflación, asunto que también aborda la encuesta de GoDaddy y que revela cierto optimismo. El 32% afirma que la inflación no afectará a sus compras, mientras que un 38% señala que gastará lo mismo que el año pasado.



Las ofertas se multiplican en estas fechas





# El mercadillo municipal se reinaugura este sábado 9

La instalación amplía sus puestos hasta los 111 e incorpora nuevos sectores ● Habrá actividades para todos los públicos para celebrarlo

## POZUELO

GENTE  
@gentedigital

El mercadillo municipal de Pozuelo de Alarcón amplía su oferta con 41 nuevos puestos con los que alcanza los 111 puestos en total. Este sábado 9 de noviembre tendrá lugar la reinauguración de este mercado, un acto que contará con sorpresas, música ambiente y una zona de animación infantil con camas elásticas y juegos de gran formato como el 5 en raya, el

juego de la oca y una diana gigante.

Esta ampliación es posible gracias a la última convocatoria para puestos vacantes que abrió el Ayuntamiento el pasado mes de junio. Con ello, la oferta de productos se amplía, ya que se han incorporado nuevos sectores como los de textil y complementos (17 puestos), cosmética (3 puestos), alimentación (4 puestos), textil y menaje del hogar (4), complementos tecnología (1), y calzado, bisutería y complementos (12), que se suman a la gran y surtida oferta de puestos de fruta, verdura y variantes con los

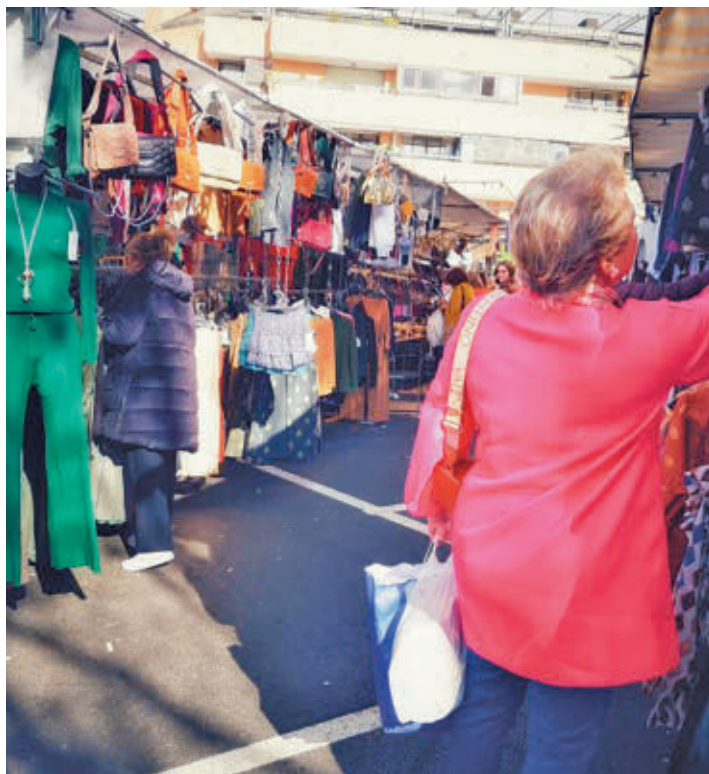

Mercadillo municipal de Pozuelo de Alarcón

que ya contaba este mercadillo municipal.

### Invitación

La alcaldesa de Pozuelo, Paloma Tejero, invita a todos los pozueleros y visitantes a "pasarse este sábado por este mercadillo municipal y descubrir la nueva oferta de productos y artículos y pasar una mañana divertida de compras en el centro de Pozuelo".

La regidora ha recordado que "con esta ampliación cumplimos otro de los puntos de nuestro programa electoral y ponemos de manifiesto nuestro empeño en promover iniciativas que reactiven el centro de la ciudad y supongan un polo de atracción", ha remarcado la regidora. "El nuevo mercadillo atraerá a nuevos clientes y supondrá una alternativa de

compras para los jóvenes, lo que redundará en una mayor actividad en el centro de la ciudad", ha asegurado la primer edil.

El mercadillo municipal de Pozuelo de Alarcón se celebra todos los sábados de 8:30 a 15 horas en el aparcamiento situado entre las calles San Juan de la Cruz y Gerardo Diego. Toda la información sobre el mercado, así

SE UBICA EN EL  
APARCAMIENTO  
ENTRE SAN JUAN  
DE LA CRUZ Y  
GERARDO DIEGO

como las novedades que se han incorporado tras esta reinauguración se pueden consultar en la página web del Ayuntamiento, que incluye un mapa para saber dónde está cada puesto.

### MÁS INFORMACIÓN

 **GenteMadrid.es**  
Consulte la actualidad regional y local en nuestra página web

ANIVERSARIO  
2004-2024

# TEATRO 20MIRÁ



## PROGRAMA

octubre 2024 · enero 2025

## ESPECIAL



**Pozuelo  
de Alarcón**  
AYUNTAMIENTO

# 20

ANIVERSARIO  
2004-2024





Punto de recogida de ayuda en la localidad de Las Rozas



Palés llenos de agua y comida en Pozuelo de Alarcón

## El Noroeste no falla a los afectados por la DANA

Los municipios de Las Rozas, Pozuelo, Boadilla y Majadahonda han organizado recogidas de alimentos y materiales para ayudar a las víctimas de las inundaciones

### SOLIDARIDAD

GENTE  
@gentedigital

Los terribles efectos que dejó el paso de la DANA del pasado 29 de octubre por la provincia de Valencia han provocado una reacción solidaria como muy pocas veces se había visto en toda España. Los municipios de la zona Noroeste no han sido una excepción y desde el primer momento se han volcado en la recogida de ayuda para las personas que se han quedado sin nada en apenas unas horas.

Así ha sucedido, por ejemplo, en Las Rozas, donde en tan solo 48 horas se recolectaron 140 toneladas de comida, herramientas y productos de limpieza de los miles de roceños que se acercaron hasta el Centro Deportivo Municipal de El Cantizal. Entre todo el material recogido cabe destacar 19 palés de material de limpieza o 6 de herramientas, 70 palés de agua y 56 de comida (2 de ellos sin gluten), un total de 69 palés de

### MUNICIPALES

#### Donaciones también en efectivo

Además de organizar los puntos de recogida, hay varios ayuntamientos que ya han anunciado ayuda económica directa para los afectados por la DANA en Valencia. Es el caso de Boadilla del Monte, que ha decidido destinar a ese fin los 31.000 de la partida dedicada a la ayuda humanitaria dentro sus presupuestos municipales. El ingreso se hará en la cuenta habilitada por la Generalitat Valenciana.

Pozuelo de Alarcón, por su parte, destinará 30.000 euros, una cantidad que se aprobó en la Junta de Gobierno Local de esta semana. Está contemplada dentro del apartado de ayudas a las emergencias de los presupuestos y se canalizará a través de Cruz Roja y de Cáritas.

productos de higiene o 10 de comida para mascotas. En la recogida colaboraron de forma activa los clubes de fútbol americano y rugby, Black Demons e Ingenieros Industriales, que usan habitualmente las instalaciones, así como el resto de asociaciones y clubes deportivos de la ciudad.

#### Más ayuda

La solidaridad de los pozueleros también se puso de manifiesto, ya que en los primeros tres días de la recogida en el Teatro MIRA se consiguieron reunir 60 toneladas de ayuda humanitaria para los valencianos.

Boadilla del Monte es la única localidad de la zona que sigue con el proceso de recogida abierto, en concreto hasta este viernes 7 a las 19 horas en el polideportivo Condesa de Chinchón. Eso sí, los responsables han pedido a la población que no lleve comida



Palas, cubos y fregonas en Boadilla del Monte



Punto de recogida en Majadahonda

EN BOADILLA  
TODAVÍA SE  
PUEDE ENTREGAR  
MATERIAL  
SANITARIO Y DE  
LIMPIEZA

y que se limite a donar material de higiene y, sobre todo, de limpieza (mascarillas, escobas, palas, lejía, etc.).

Por último, Majadahonda también abrió una recogida pero la suspendió cuando ya llevaba varias toneladas de ayuda. Eso sí, no descarta volver a realizar otra convocatoria más adelante.

#### MÁS INFORMACIÓN

 **GenteMadrid.es**  
Consulte la actualidad regional y local en nuestra página web



# Abierta la inscripción para la Fiesta de la Bici

En el transcurso de la prueba se disputará el XXIII Memorial María Isabel Clavero ● La calle Camilo José Cela albergará el circuito urbano el 30 de noviembre

## LAS ROZAS

GENTE  
@gentedigital

La calle de Camilo José Cela volverá a convertirse el próximo sábado 30 de noviembre en un circuito urbano y será testigo del paso de los participantes de la cuarta edición de la Fiesta de la Bicicleta, cuyo plazo de inscripción ya está abierto. Serán de la partida exciclistas de la talla de Óscar Freire, Pavel Tonkov, Pedro Horrillo, Amets Txurruka, Igor Astarloa, Chechu Rubiera y Dani Clavero, entre otros muchos.

## PROGRAMACIÓN

### Animación, sorteos y novedades

En este evento de carácter gratuito, organizado por el Ayuntamiento de Las Rozas, también habrá animación y diferentes puestos con novedades sobre el mundo de la bicicleta. Además, los inscritos podrán participar en sorteos de grandes regalos y habrá premios para todos los participantes en esta fiesta del deporte.

Fuentes municipales explican que durante la jornada, que comenzará a las 11 horas, habrá varias carreras para niños nacidos entre 2010 y 2018. Los mayores darán tres vueltas al circuito, mientras los más pequeños, darán solo una y deberán ir acompañados por sus padres.

### Hasta el 29 de noviembre

Las inscripciones para la Fiesta de la Bicicleta son gratuitas y se pueden formalizar a través en la web municipal [www.lasrozas.es](http://www.lasrozas.es) hasta el 29 de noviembre o hasta completar las 400 plazas previstas.



Los participantes en la última edición de la prueba

ÓSCAR FREIRE,  
PAVEL TONKOV O  
CHECHU RUBIERA  
SERÁN DE LA  
PARTIDA

Una vez finalizadas las carreras infantiles, sobre las 13 horas, comenzarán las pruebas pertenecientes al Memorial María Isabel Clavero, que alcanza su XXXIII edición.

“Una carrera ciclista con un formato muy especial, gracias al cariño que pone la familia Clavero. Aficionados, féminas, profesionales, ex-profesionales, elite, sub23, y

un pelotón de masters, se congregarán a modo de encuentro, para deleitar al público asistente y poner el punto y final a la temporada”, dicen desde el Consistorio.

## MÁS INFORMACIÓN

GenteMadrid.es  
Consulte la actualidad regional y local en nuestra página web

## VII Ruta DE LA TAPA Las Rozas

DISFRUTA LAS MEJORES TAPAS POR SOLO

**4'50€**  
TAPA Y BEBIDA\*



15 AL 17 Y DEL 22 AL 24 DE NOVIEMBRE DE 2024

TAPA GANADORA 2023  
RESTAURANTE ONNECA

SORTEO DE CENA  
PARA **2** ENTRE LOS  
PARTICIPANTES\*\*

Ayuntamiento de Las Rozas

\* Cerveza, vino o refresco. Si la tapa es dulce café, té o similar.  
Bases en la web del Ayuntamiento de Las Rozas: [www.lasrozas.es](http://www.lasrozas.es)  
\*\* Por valor de 50€ por persona, en cualquiera de los establecimientos participantes.

## FÚTBOL | LIGA F

# Dos exámenes de altura

El FC Barcelona pone a prueba su liderato este sábado en el campo del Atlético, justo una semana antes de visitar al Real Madrid • Las rojiblancas están a una distancia de cuatro puntos tras el inesperado empate a domicilio ante el Espanyol

F.Q.  
deportes@genteenmadrid.com

Con cinco títulos consecutivos de Liga F en sus vitrinas y otras tres coronas europeas, nadie pone en duda que el FC Barcelona es el gran rival a batir en las competiciones femeninas para este curso. Teniendo en cuenta que en estas últimas cinco temporadas las jugadoras azulgranas solo han encajado dos derrotas, la primera incógnita es saber si hay algún equipo que está en condiciones de seguir un ritmo de puntuación tan

EN LOS ÚLTIMOS CINCO CURSOS, EL BARÇA SOLO HA PERDIDO DOS PARTIDOS DE LIGA

elevado. Por el momento, Atlético y Real Madrid han presentado sus candidaturas para opositar al título, aunque ya han cedido algo de terreno respecto al líder.

La solidez de esas aspiraciones será puesta a prueba en dos partidos consecutivos que se jugarán en suelo madrileño en apenas siete días.

Para abrir boca, este sábado (18:30 horas) la Ciudad Deportiva de Alcalá de Henares será testigo del choque entre Atlético de Madrid y Barça, líder y segundo clasificado.

## Un vendaval

Las rojiblancas ya vendieron cara su derrota el año pasado,

cuando un solitario tanto de Alexia Putellas en el inicio de la segunda parte decantó la balanza para las azulgranas por 0-1. El antecedente de 2022 deja menos margen a la duda: 1-6 y Lola Gallardo evitando males mayores al parar un penalti a Mariona Caldentey. Lejos de aquella versión,

# 24

## Pleno de puntos:

El Barcelona cuenta todos sus partidos de la presente Liga F por victorias

# 0-1

## Último antecedente:

El año pasado se dio un partido muy parejo que solo se decantó con gol de Alexia



Imagen del partido disputado el 15 de octubre de 2023

el Atlético ha experimentado un cambio notable este curso con Víctor Martín en el banquillo, aunque en la anterior jornada no pudo pasar del empate (0-0) en el campo del Espanyol.

Muy pendiente de lo que pase en este encuentro estará el Real Madrid, un equipo que la jornada pasada no tuvo compromiso tras el aplazamiento de su encuentro con el Levante. Otro Levante, el de Badalona, será su rival este sábado (16 horas), en la semana previa al 'Clásico' en Valdebebas ante el Barcelona, uno de esos partidos que puede marcar el devenir de toda una temporada.

Por su parte, el Madrid CFF abrirá esta jornada 9 recibiendo al Sevilla (sábado, 12 horas) tras una igualada meritoria ante la Real.

## FÚTBOL | 2ª FEDERACIÓN

## Un derbi muy descompensado en el Santos de la Parra

### GENTE

El líder, frente al colista. Los extremos se tocan en la jornada 11 del Grupo 5 de Segunda Federación, un campeonato que comanda el Getafe B tras descabalar del puesto de privilegio a otro filial, el del Tenerife, equipo al que derrotó el pasado fin de semana por 2-0. Con la moral reforzada, el cuadro azulón tiene una nueva cita como local este domingo (11:30 horas) ante un CD Móstoles URJC que todavía no conoce la victoria en la presente temporada, una racha de resultados que ya propició un relevo en el banquillo, llegando Michel Carrilero como sustituto de Víctor González.

Otro de los equipos de la zona alta y aspirante al ascenso es el Rayo Majadahonda, aunque la pasada jornada sufrió un serio revés en su visita a Guadalajara (3-0). Este domingo (12 horas) tratará de resarcirse ante un Talavera que es noveno.

### Revelación

Ese tropiezo majariiego fue aprovechado por el Moscardó para empatar a 17 puntos y olfatear la zona de 'play-off', a expensas de lo que acontezca este domingo (16:30 horas) en su visita al Mariano González de Navalcarnero.

En la zona baja puede ser clave el duelo directo entre Real Madrid C y Sanse, mientras que el Unión Adarve vuelve a jugar fuera de casa, esta vez ante el Tenerife B.

## FÚTBOL | PRIMERA FEDERACIÓN

## Agobios compartidos entre tres equipos

### GENTE

Tras 11 jornadas disputadas, Alcorcón, Fuenlabrada y Real Madrid Castilla siguen metidos en apuros en el Grupo 2 de la Primera Federación. Los alfareros, que solo han ganado uno de sus últimos ocho partidos, visitan este domingo (19:30 horas) al Villarreal B

tras salvar los muebles con el Mérida (2-2) en un choque que pedían por 0-2. Igualado a 10 puntos con el Alcorcón está un Fuenlabrada que este domingo (12 horas) recibe al Hércules, mientras que el penúltimo, el Castilla, jugará con el Intercity. Además, Real Murcia-Atlético B.



El Alcorcón no pasó del empate con el Mérida AD ALCORCÓN

## FÚTBOL | TERCERA FEDERACIÓN

## La RSD Alcalá vuelve a pisar el acelerador

### GENTE

Un empate en Galapagar y la derrota ante el Collado Villalba crearon las primeras dudas en la RSD Alcalá en la presente temporada, un pequeño bache del que se ha recuperado con dos triunfos consecutivos ante El Álamo y el Carabanchel. Ahora, los com-

plutenses buscarán una nueva victoria este domingo en el campo del Tres Cantos.

A la espera de un pinchazo del líder, el Trival Valderas actuará como local ante el Villaverde San Andrés, mientras que el tercero, el mejorado Collado Villalba, recibirá al CD Canillas.

BALONCESTO | PRIMERA FEB

# La zona alta se clarifica tras dos duelos directos

Fuenlabrada y Estudiantes recibirán al Betis, cuarto, y al Zamora, sexto

F. Q.  
@gentedigital

A la espera de que el Silbó San Pablo Burgos dé alguna muestra de debilidad, un grupo de cuatro equipos sigue acumulando victorias. Entre esos aspirantes aparecen el Flexicar Fuenlabrada y el Movistar Estudiantes tras solventar de manera satisfactoria sus partidos a domicilio ante Alimerka Oviedo y Hestia Menorca, respectivamente. Esos triunfos les permiten llegar



Leo Westermann FEB

en buena situación clasificatoria a una jornada, la séptima, que puede despejar el panorama en la zona noble, ya que el tercero en la tabla, el

'Fuenla', recibirá a un Caja Rural Zamora que es sexto, mientras que el WiZink Center vivirá el duelo entre el cuarto y el quinto clasificado, es decir, un Movistar-Estudiantes-Real Betis.

**Otro frente**

Pocos días después, los equipos de la Primera FEB tendrán que cambiar el chip para cerrar la fase de grupos de la Copa de España. En lo que respecta al Grupo E hay muy poco en juego, ya que el Movistar Estudiantes tiene asegurado su pase a cuartos de final, una ronda que se disputará entre diciembre y enero. Ya sin opciones, el Fuenlabrada recibirá al Cáceres este martes 12.

EN BREVE

RUGBY | LIGA IBERDROLA  
**El Majadahonda, al acecho del liderato**

Después de dos jornadas disputadas, el Silicius Majadahonda es segundo. Este sábado visita al Simón Verde Magnolia Cocos.

VOLEIBOL | LIGA IBERDROLA  
**Buena ocasión para salir de la zona baja**

La sexta jornada de la Liga Iberdrola depara un choque entre los dos últimos clasificados. El Madrid Chamberí visita al colista, el Barça.

ATLETISMO | CARRERA POPULAR  
**El 10K más rápido vuelve a escena**

Este domingo 10 de noviembre se celebra una nueva edición de la carrera el Derbi de las Aficiones, entre el Bernabéu y el antiguo Calderón.



Drahovsky, en el partido con Santa Coloma

FÚTBOL SALA | PRIMERA DIVISIÓN

# El Inter Movistar, contra el mal de altura

**GENTE**

Cuatro de cuatro. El Inter Movistar lidera con autoridad la Primera División de fútbol sala gracias a los 12 puntos conquistados hasta la fecha, una cifra que podrían igualar tanto Jimbee Cartagena como Jaén Paraíso Interior en el caso de ganar sus partidos aplazados. Precisamente el

cuadro jienense será el próximo rival del conjunto de Alberto Riquer. Será este sábado 9 (19 horas) cuando ambos conjuntos se vean las caras sobre el parqué del Jorge Garbajosa de Torrejón. En la retina, partidos como las dos finales históricas de Copa de España de 2023 en Granada y 2018 en Madrid.

Utiliza  
la lógica,  
reutiliza  
todo lo demás

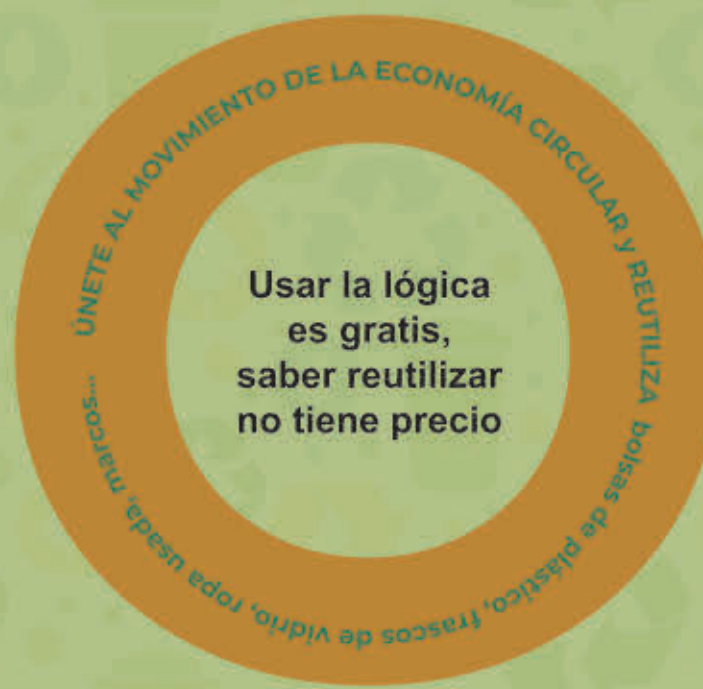

Repara | Reutiliza | Recupera | Recicla



**A**unque sus comienzos no fueron fáciles, Pignoise puede presumir de llevar 20 años en la música, una efeméride que celebran con un disco lleno de colaboraciones de grandes artistas y con una gira que tendrá como colofón la actuación del 7 de marzo en el WiZink Center.

**La tarta de Pignoise tiene ya 20 velas. ¿Qué sensaciones tenéis de cara a una gira tan especial?**

— **Álvaro Benito:** Cuando se acercaba la fecha no teníamos muy claro qué hacer, no somos demasiado revisionistas en cuanto a hacer un grandes éxitos, siempre estamos mirando hacia adelante. Nuestro manager insistió a la hora de hacer un disco y nuestra premisa fue que las colaboraciones estuvieran a la altura de lo que teníamos en mente. Claro, cuando empezamos a recibir confirmaciones, la cosa tomó cuerpo en los ojos. Grabamos el disco y la cosa tomó forma completa con una gira. Fuimos más ambiciosos que nunca a la hora de ir a ciertos recintos.

**¿Veinte años dan para mucho, ¿qué visión tenéis de este recorrido y qué queda de aquellos Pignoise que empezaron con 'Melodías desafinadas'?**

— **Pablo Alonso:** Creo que solamente quedan los instrumentos que tenemos, hemos cambiado mucho, son veinte años de experiencia, de estar encerrados en el local de ensayo. Pignoise es un grupo que se creó en un garaje en el que hemos seguido ensayando hasta el año pasado. Ha sido un camino de mucho trabajo y muchas equivocaciones, hasta que ya realmente encontramos un sonido que nos identificaba y, a partir de ahí, hemos ido evolucionando a medida que también hemos ido mejorando como músicos. Lo más difícil quizás es mantener la esencia de aquellos Pignoise.

**A ese disco se han ido sumando múltiples colaboraciones, desde artistas consagrados hasta otros más jóvenes. Imagino que supondrá un punto de orgullo ver que os tienen ese aprecio.**

— **Álvaro Benito:** Sí, ha costado, no vamos a negar que, cuando esto empezó, romper la traba de mi pasado futbolístico costó muchos años, al principio la prensa musical nos trataba especialmente mal, nos acusaban prácticamente de intrusismo. Pero al final cuando haces las cosas con ilusión, con pasión y con seriedad, un proyecto puede ser longevo. De todos modos, el respeto de los músicos casi siempre lo hemos tenido, aunque nunca imaginas que gente tan gigante iba a querer colaborar con nosotros. Los Secretos me gustan mucho, pero sobre todo yo era seguidor de Loquillo y de Andrés Calamaro. Sinceramente todavía no me lo creo. Si hace 25 años me dices que voy a tener un grupo de música y que, además, al cumplir el 20 aniversario Calamaro va a cantar conmigo, no te hubiera creído, es como si me dices que te vas a ir a Hollywood y vas a hacer una película con Tom Cruise.



**BUENA SINTONÍA:**  
Una de las claves para seguir tras 20 años es que "no hay ningún ego desmedido"

## PIGNOISE

# "El fin de la música es emocionar a la gente"

La banda de Álvaro Benito, Pablo Alonso y Héctor Polo celebra su vigésimo aniversario con un disco en el que colaboran artistas de la talla de Hombres G o Loquillo

- En breve arrancarán una gira cargada de emotividad

ENTREVISTA DE FRANCISCO QUIRÓS SORIANO (@FranciscoQuiros) | FOTO DE SHARON LÓPEZ

"AL INICIO LA PRENSA MUSICAL NOS TRATABA MAL, NOS ACUSABAN CASI DE INTRUSISMO"

"CANTAR CON ANDRÉS CALAMARO ES COMO HACER UNA PELÍCULA CON TOM CRUISE"

**Dentro de la selección de los temas, ¿os habéis permitido alguna licencia?**

— **Pablo Alonso:** Hemos cogido casi todos los singles, excepto 'Por verte', porque es un tema que representa mucho al grupo, lo llevamos tocando desde el momento en el que salió el disco, nunca la hemos dejado tocar en directo.

— **Álvaro Benito:** Cuando me preguntan si me aburro de cantar temas como 'Nada que perder' digo que cada día que lo hago es la hostia, salir a un concierto, ver a miles de personas cantando la can-

ción y percibir cómo a ellos les emociona, es tremendo. En la última firma de discos vino una chica que nos contó que había estado en coma, que le ponían nuestra música y que despertó con una canción nuestra; se me pone el vello de punta. Son estas cosas que te hacen ver que lo que yo hago en mi cuarto acaba teniendo una trascendencia que escapa a ti, y es maravilloso. El fin máximo de la música es emocionar a la gente, que les haga sentir algo.

**Aunque todos los conciertos serán especiales, parece inevitable mirar al 7 de marzo. ¿Sentíais que era el momento de asaltar el WiZink Center?**

— **Álvaro Benito:** Sinceramente no, nos tuvieron que convencer. Cuando estábamos intentando abrirnos camino siempre nos decían que esta música es muy minoritaria en España, hasta que no fuimos disco de oro no nos empezaron a poner en las radios, decían que éramos muy guitarreros. Para mí el WiZink es el lugar donde todavía un concierto se sujeta en energía. Tenía ese miedo de intentar hacer un WiZink porque te da, primero, un poco de vértigo por el hecho de cuántas entradas vas a vender, y, por otro lado, porque yo prefería hacer cinco 'rivieras'. Sin embargo, nos convencieron que era el momento y estamos muy contentos de que haya sido así. Quiero que el show salga muy orgánico, muy natural, nada impostado, con la energía que mostramos siempre en las salas.



AGENDA CULTURAL | EVENTOS EN LA REGIÓN



**DANZA DE OTRAS LATITUDES:** La compañía china TAO Dance Theater presenta su espectáculo '12 & 14' en el marco de la edición número 42 del Festival de Otoño de la Comunidad de Madrid, considerado el mejor festival de arte escénico del país.

**MADRID >>** Teatros del Canal | Sábado 9 (20 horas) y domingo 10 (18:30 horas) | Precio: desde 9 euros



**PARA MORIRSE DE RISA:** El incombustible Eloy Arenas encabeza el reparto de 'Remátame otra vez', una comedia de misterio donde el mayordomo es el detective, todos son culpables, solo uno es inocente y hasta el muerto puede ser el asesino.

**COLMENAR VIEJO >>** Auditorio Villa de Colmenar | Sábado 9, 20 horas | 12-15 €

**SENTIDO RECUERDO A JOAQUÍN RODRIGO**

La Compañía Residente Ibérica de Danza presenta 'Sueños musicales de un genio' por el 25º aniversario de la muerte de este gran compositor.

**LAS ROZAS >>** Auditorio Joaquín Rodrigo | Sábado 9, 18 horas | Precio: de 9 a 17 euros

**JORGE BEDOYA, MUCHO MÁS QUE UN PIANISTA**

'Las Manos' es un monólogo que recoge sus piezas a través de un viaje con el público donde combina humor y drama.

**SS. REYES >>** Teatro Adolfo Marsillach | Domingo 10, 12 horas | Precio único: 10 euros

**PUESTA DE LARGO DE 'EL SUSURRO DEL TIEMPO'**

La Compañía Larumbe Danza presenta su nueva pieza escénica con el sello del coreógrafo Juan de Torres.

**COSLADA >>** Teatro Municipal | Sábado 9, 19 horas | Precio: 3 euros

XVII RUTA DE LA Tapa DE BOADILLA DEL MONTE



@LARUTADELATAPABOADILLADELMONTE



VOTA POR TU FAVORITA



TAPA A 3€

DEL 8 AL 17 DE NOVIEMBRE

NAHIA LAIZ

# "El silencio nos deja siempre varados en el mismo sitio"

La actriz bilbaína es la gran protagonista de 'The book', una cinta de terror dirigida por Bernardo Hernández que se estrena este 8 de noviembre

ENTREVISTA DE F. QUIRÓS (@FranciscoQuiros) | FOTO DE LUIS GASPAR

**A**unque Halloween pueda considerarse un momento idóneo para estrenar una película de terror, este género cinematográfico se ha convertido en un fenómeno atemporal, como demuestra 'The book', el largometraje que dirige Bernardo Hernández y que llega a las salas este viernes 8 de noviembre. Esta cinta le ha dado también la oportunidad a la actriz Nahia Laiz de realizar su primera incursión en el cine de terror. "La propuesta me llegó en un momento vital perfecto para afrontar algo así, es un reto a nivel actoral y a nivel personal. Estaba en un momento de búsqueda, de ver por dónde llevaba mi carrera, de plantearme qué quería y hasta dónde podía llegar. Midiendo todo eso me aparece un papel protagonista de este calado. Me metí de cabeza", recuerda a GENTE la actriz bilbaína, quien no tiene problema en reconocer que "no soy una gran espectadora de este género, lo paso mal y soy muy impresionable".

Eso sí, nada más llegar el guion a sus manos, el flechazo fue instantáneo en la primera lectura: "Me supuso la dosis justa de inquietud, ya se podía palpar lo

que vive Verónica, la mujer a la que interpreto. También había dosis de aventura y de terror, pero el tema que subyace y el que más me llamó la atención fue la investigación sobre qué pasa con la voz de las mujeres silenciadas a lo largo de la historia, por qué y qué hilos se han movido para que eso sea así y llegue hasta nuestros días. Me di cuenta que había que contarlo", expone.

## Más que sustos

A partir de ese hilo conductor, en 'The book' se va desarrollando una trama que hará las delicias de los fans del género, pero también ofrece una mirada que va más allá. "Podemos contar algo más, el terror en este caso es un marco que encuadra la película, pero hay un tema que desgranar", valora Nahia Laiz, quien se muestra contundente al ser preguntada sobre si el mundo audiovisual debe ser más comprometido con realidades actuales, como la salud mental: "Hay que romper esos tabúes que aún permanecen, hay que atreverse, porque, si no, el silencio nos deja varados siempre en el mismo sitio. Ahora se va hablando más de ello y hay más casos diagnosticados, pero cuántos habría antes que ni siquiera se sabía, cuando ni siquiera se hacía terapia".

"ESTE PROYECTO ME LLEGÓ EN UN MOMENTO VITAL PERFECTO, HA SIDO UN RETO"



**Duro trabajo con recompensa:** Laiz afirma que el trabajo de rodaje "fue exigente en todas las vertientes, rodábamos de noche, con mucho frío", pero también destaca que "había muy buen ambiente entre el equipo, lo pasábamos muy bien".



## REIVINDICACIÓN:

Lejos de los tópicos, Nahia Laiz defiende que "actuar no es una mentira, para mí es lo más real del mundo"

## SINOPSIS

### Una lectura que trasciende a lo paranormal

En 'The book' el espectador puede conocer la historia de Verónica, una periodista que regresa al pueblo para desentrañar un pasado traumático en el que varias mujeres de su familia, incluida su madre, desaparecieron en extra-



ñas circunstancias. Al respecto, Nahia Laiz reflexiona que "hay algo de miedo respecto a la mujer desde tiempos ancestrales como creadora de vida y por cómo nos relacionamos con otros seres humanos. Ese miedo ha hecho que seamos arrasadas y silenciadas. Eso se ha ido institucionalizando a través de religiones y poderes políticos y lo han anclando en nuestro devenir".





TEATRO | ESTRENO

# De la gran pantalla al escenario

'Nada', el texto que le valió a Carmen Laforet el Premio Nadal en 1944, es llevado a las tablas del María Guerrero • La novela ya tuvo un recorrido cinematográfico con una adaptación

REDACCIÓN  
@gentedigital

**A**ntes de que la programación navideña condicione la programación cultural, la capital vuelve a ofrecer grandes reclamos para el público, especialmente en lo que se refiere a las artes escénicas. Un buen ejemplo de ello es 'Nada', una obra que acoge el Centro Dramático Nacional hasta el 22 de diciembre en el Teatro María Guerrero. Se trata de una adaptación de la novela de Carmen Laforet que se trasladó al cine en 1947, pero que no se había



La obra se podrá ver hasta el 22 de diciembre CDN

llevado al teatro, más allá de montajes escolares o aficionados, tal y como ha asegurado el dramaturgo Joan Yago, responsable de la adaptación.

**Reconocimiento**

En palabras de Yago, 'Nada' es "es la gran historia y la gran novela que explica la posguerra española", una valoración que comparte la directora del montaje, Beatriz Jaén, quien ha explicado que la obra gira en torno a la "lucha vital" de Andrea, una historia que se convirtió en un "grito generacional", cuando en 1944, y con tan solo 23 años, Carmen Laforet ganó el primer Premio Nadal. "Carmen Laforet sorprendió a todo el panorama literario del momento con esta inmensa novela que es de una belleza y una crudeza desgarradoras", ha subrayado. Está prevista una sesión matinal el 17 de diciembre.

MÚSICA | FESTIVAL

# Inverfest estrena década llegando a Bilbao y Zaragoza

El festival de música contará en esta edición con 102 conciertos • El programa incluye artistas como Coque Malla, Anni B Sweet o Marwán

**GENTE**

El festival de música Inverfest celebrará en enero y febrero de 2025 su undécima edición con 102 conciertos en salas madrileñas y se expande también a las ciudades de Zaragoza y Bilbao por primera vez, según han adelantado sus directores, Pablo Rodríguez y Alex Graneri. Precisamente, Graneri ha asegurado que es una cita "accesible" para todos los públicos.

Entre la programación hay artistas como Coque Malla, Pedro Guerra, La Bien Querida, Marwán, Hard GZ, Rodrigo Cuevas, Kiko Veneno, Ángeles Toledano, Anni B Sweet o El Canijo de Jerez, entre otros muchos. En esta "nueva década" el festival tendrá 9 sedes, 8 en Madrid y una en



Concierto de 2023

Fuenlabrada y pondrá a la venta 150.000 entradas, divididas en tres tipos de eventos según el recinto desde el WiZink Center hasta la Sala Siroco.

900  
599  
316

## Centro de Crisis 24h para mujeres víctimas de violencia sexual.

- atención psicológica especializada**
- acompañamiento psicosocial**
- orientación jurídica**
- intervención psicosocial para personas de apoyo**

**Financiado por la Unión Europea**  
NextGenerationEU

**GOBIERNO DE ESPAÑA**  
MINISTERIO DE SANIDAD Y POLÍTICA CONSUMIDORA Y SEGURIDAD

**Comunidad de Madrid**

CRUCIGRAMA BLANCO

1	2	3	4	5	6	7	8	9	10
1									
2									
3									
4									
5									
6									
7									
8									
9									
10									

Horizontales:

1. Comercio ilegal de artículos intervenidos por el Estado. 2. Cantautora y actriz australiana. Pedazo de tierra cubierto de césped que se utiliza para cubrir de hierba un terreno. Compañía de fibra gallega. 3. Tortilla de maíz o trigo rellena de queso. 4. Experiencia de usuario inglés. Base del "alioli". Agencia Estatal de administración Tributaria. 5. España. Efecto sonoro que parece repetir lo que se dice. Tomografía Computerizada, en origen. Parece un peine puesto vertical. 6. Único satélite natural de la tierra. Confusión, desorden. 7. No normal. Serie The Original Angel. 8. Timeline. Nombre de origen hebreo que significa "oír, escuchar". 9. Basa, apoyo o pie que sirve para colocar una figura o cosa. Aparato usado para precisar la puntería en determinadas armas de fuego. 10. Que está dentro. Guarida del oso. Roma

Verticales:

1. Anuncio que publican los familiares o amigos cuando una persona fallece. 3,1416. 2. Tribu india oriunda de los valles del Misipi. Extiendan algo sobre el pan. 3. Tasa Anual Equivalente. De apellido "Gay", nombre de un famoso avión. 4. Consonante vibrante simple. Poner algo fuera del lugar donde estaba contenido. Negativo. 5. Camino más corto que el normal. Son de mi propiedad. 6. Ventosidad. Arbol de las familias de las mirtáceas con fruto similar a la guayaba. Segunda vocal. 7. Trajes de protección muy usados durante la pandemia. Tranquilizar. 8. Cuento. Parte fundamental del avión. 9. 50 romanos. León. Basto, grosero. 10. Loco, que ha perdido el juicio. Perteneciente o relativo a las alas.

SUDOKUS

5									
		8		2		9			
	6								
3				6				9	
	2			3	7				
	5	9	1					2	
	3	6		7					
8				4					5
					6	7	1		

		3			6		2	9	
			9	5	2		1		
2				3					5
	4						7		
2							4	8	
		7		2	4				
					1	2	9		
4				6	8	3			1
	6	1	2	9					

Cómo jugar:

Complete el tablero de 81 casillas (dispuestas en 9 filas y columnas). Deberá rellenar las celdas vacías con los números que van del 1 al 9, de modo que no se repita ninguna cifra en cada fila ni en cada columna o cuadrado.

SOLUCIONES

CRUCIGRAMA:	SUDOKU ABAJO:	SUDOKU ARRIBA:																																																																																																																																																																																																																																																																					
<table border="1"> <tr><td>8</td><td>Y</td><td>R</td><td>E</td><td>S</td><td>O</td><td>N</td><td>I</td><td></td></tr> <tr><td>V</td><td>Z</td><td>T</td><td>V</td><td>V</td><td>N</td><td>V</td><td>E</td><td>d</td></tr> <tr><td>1</td><td>3</td><td>W</td><td>S</td><td>I</td><td>T</td><td>L</td><td></td><td></td></tr> <tr><td>Y</td><td>O</td><td>T</td><td>W</td><td>R</td><td>O</td><td>N</td><td>Y</td><td></td></tr> <tr><td>S</td><td>O</td><td>V</td><td>C</td><td>Y</td><td>N</td><td>N</td><td>T</td><td></td></tr> <tr><td>B</td><td>L</td><td>O</td><td>O</td><td>J</td><td>E</td><td></td><td></td><td></td></tr> <tr><td>L</td><td>3</td><td>V</td><td>O</td><td>T</td><td>V</td><td>X</td><td>N</td><td></td></tr> <tr><td>V</td><td>1</td><td>I</td><td>D</td><td>V</td><td>S</td><td>J</td><td>N</td><td>O</td></tr> <tr><td>R</td><td>3</td><td>E</td><td>E</td><td>T</td><td>V</td><td>I</td><td>S</td><td></td></tr> <tr><td>L</td><td>O</td><td>T</td><td>R</td><td>A</td><td>V</td><td>A</td><td></td><td></td></tr> <tr><td>O</td><td>T</td><td></td><td></td><td></td><td></td><td></td><td></td><td></td></tr> </table>	8	Y	R	E	S	O	N	I		V	Z	T	V	V	N	V	E	d	1	3	W	S	I	T	L			Y	O	T	W	R	O	N	Y		S	O	V	C	Y	N	N	T		B	L	O	O	J	E				L	3	V	O	T	V	X	N		V	1	I	D	V	S	J	N	O	R	3	E	E	T	V	I	S		L	O	T	R	A	V	A			O	T								<table border="1"> <tr><td>1</td><td>5</td><td>8</td><td>6</td><td>2</td><td>1</td><td>9</td><td>7</td><td>4</td></tr> <tr><td>1</td><td>6</td><td>9</td><td>8</td><td>2</td><td>7</td><td>4</td><td>5</td><td>3</td></tr> <tr><td>6</td><td>8</td><td>1</td><td>7</td><td>4</td><td>9</td><td>5</td><td>3</td><td>2</td></tr> <tr><td>9</td><td>2</td><td>7</td><td>5</td><td>1</td><td>3</td><td>8</td><td>6</td><td>4</td></tr> <tr><td>4</td><td>3</td><td>2</td><td>9</td><td>6</td><td>5</td><td>7</td><td>1</td><td>8</td></tr> <tr><td>7</td><td>1</td><td>4</td><td>3</td><td>8</td><td>2</td><td>5</td><td>9</td><td>6</td></tr> <tr><td>2</td><td>9</td><td>5</td><td>3</td><td>1</td><td>6</td><td>4</td><td>7</td><td>8</td></tr> <tr><td>8</td><td>4</td><td>3</td><td>2</td><td>7</td><td>1</td><td>9</td><td>5</td><td>6</td></tr> <tr><td>5</td><td>6</td><td>2</td><td>1</td><td>9</td><td>8</td><td>3</td><td>4</td><td>7</td></tr> </table>	1	5	8	6	2	1	9	7	4	1	6	9	8	2	7	4	5	3	6	8	1	7	4	9	5	3	2	9	2	7	5	1	3	8	6	4	4	3	2	9	6	5	7	1	8	7	1	4	3	8	2	5	9	6	2	9	5	3	1	6	4	7	8	8	4	3	2	7	1	9	5	6	5	6	2	1	9	8	3	4	7	<table border="1"> <tr><td>8</td><td>1</td><td>7</td><td>9</td><td>6</td><td>5</td><td>2</td><td>4</td><td>3</td></tr> <tr><td>1</td><td>6</td><td>9</td><td>8</td><td>2</td><td>7</td><td>4</td><td>5</td><td>3</td></tr> <tr><td>6</td><td>8</td><td>1</td><td>7</td><td>4</td><td>9</td><td>5</td><td>3</td><td>2</td></tr> <tr><td>9</td><td>2</td><td>7</td><td>5</td><td>1</td><td>3</td><td>8</td><td>6</td><td>4</td></tr> <tr><td>4</td><td>3</td><td>2</td><td>9</td><td>6</td><td>5</td><td>7</td><td>1</td><td>8</td></tr> <tr><td>7</td><td>1</td><td>4</td><td>3</td><td>8</td><td>2</td><td>5</td><td>9</td><td>6</td></tr> <tr><td>2</td><td>9</td><td>5</td><td>3</td><td>1</td><td>6</td><td>4</td><td>7</td><td>8</td></tr> <tr><td>8</td><td>4</td><td>3</td><td>2</td><td>7</td><td>1</td><td>9</td><td>5</td><td>6</td></tr> <tr><td>5</td><td>6</td><td>2</td><td>1</td><td>9</td><td>8</td><td>3</td><td>4</td><td>7</td></tr> </table>	8	1	7	9	6	5	2	4	3	1	6	9	8	2	7	4	5	3	6	8	1	7	4	9	5	3	2	9	2	7	5	1	3	8	6	4	4	3	2	9	6	5	7	1	8	7	1	4	3	8	2	5	9	6	2	9	5	3	1	6	4	7	8	8	4	3	2	7	1	9	5	6	5	6	2	1	9	8	3	4	7
8	Y	R	E	S	O	N	I																																																																																																																																																																																																																																																																
V	Z	T	V	V	N	V	E	d																																																																																																																																																																																																																																																															
1	3	W	S	I	T	L																																																																																																																																																																																																																																																																	
Y	O	T	W	R	O	N	Y																																																																																																																																																																																																																																																																
S	O	V	C	Y	N	N	T																																																																																																																																																																																																																																																																
B	L	O	O	J	E																																																																																																																																																																																																																																																																		
L	3	V	O	T	V	X	N																																																																																																																																																																																																																																																																
V	1	I	D	V	S	J	N	O																																																																																																																																																																																																																																																															
R	3	E	E	T	V	I	S																																																																																																																																																																																																																																																																
L	O	T	R	A	V	A																																																																																																																																																																																																																																																																	
O	T																																																																																																																																																																																																																																																																						
1	5	8	6	2	1	9	7	4																																																																																																																																																																																																																																																															
1	6	9	8	2	7	4	5	3																																																																																																																																																																																																																																																															
6	8	1	7	4	9	5	3	2																																																																																																																																																																																																																																																															
9	2	7	5	1	3	8	6	4																																																																																																																																																																																																																																																															
4	3	2	9	6	5	7	1	8																																																																																																																																																																																																																																																															
7	1	4	3	8	2	5	9	6																																																																																																																																																																																																																																																															
2	9	5	3	1	6	4	7	8																																																																																																																																																																																																																																																															
8	4	3	2	7	1	9	5	6																																																																																																																																																																																																																																																															
5	6	2	1	9	8	3	4	7																																																																																																																																																																																																																																																															
8	1	7	9	6	5	2	4	3																																																																																																																																																																																																																																																															
1	6	9	8	2	7	4	5	3																																																																																																																																																																																																																																																															
6	8	1	7	4	9	5	3	2																																																																																																																																																																																																																																																															
9	2	7	5	1	3	8	6	4																																																																																																																																																																																																																																																															
4	3	2	9	6	5	7	1	8																																																																																																																																																																																																																																																															
7	1	4	3	8	2	5	9	6																																																																																																																																																																																																																																																															
2	9	5	3	1	6	4	7	8																																																																																																																																																																																																																																																															
8	4	3	2	7	1	9	5	6																																																																																																																																																																																																																																																															
5	6	2	1	9	8	3	4	7																																																																																																																																																																																																																																																															

● Sube | ● Se mantiene | ● Baja

**EMERGENCIA HAMBRE** 270 millones de personas no tienen alimentos suficientes para sobrevivir

**20 PAÍSES EN ALERTA**

Colabora en [accioncontraelhambre.org](http://accioncontraelhambre.org) ACCIÓN CONTRA EL HAMBRE

HORÓSCOPO DE LA SEMANA

**ARIES**  
21 MAR – 20 ABR

● SALUD: ●●●●●

● DINERO: ●●●●●

● AMOR: ●●●●●

**CÁNCER**  
22 JUN – 22 JUL

● SALUD: ●●●●●

● DINERO: ●●●●●

● AMOR: ●●●●●

**LIBRA**  
22 SEP – 22 OCT

● SALUD: ●●●●●

● DINERO: ●●●●●

● AMOR: ●●●●●

**CAPRICORNIO**  
23 DIC – 21 ENE

● SALUD: ●●●●●

● DINERO: ●●●●●

● AMOR: ●●●●●

**TAURO**  
21 ABR – 20 MAY

● SALUD: ●●●●●

● DINERO: ●●●●●

● AMOR: ●●●●●

**LEO**  
23 JUL – 22 AGO

● SALUD: ●●●●●

● DINERO: ●●●●●

● AMOR: ●●●●●

**ESCORPIO**  
23 OCT – 21 NOV

● SALUD: ●●●●●

● DINERO: ●●●●●

● AMOR: ●●●●●

**ACUARIO**  
22 ENE – 21 FEB

● SALUD: ●●●●●

● DINERO: ●●●●●

● AMOR: ●●●●●

**GÉMINIS**  
21 MAY – 21 JUN

● SALUD: ●●●●●

● DINERO: ●●●●●

● AMOR: ●●●●●

**VIRGO**  
23 AGO – 21 SEP

● SALUD: ●●●●●

● DINERO: ●●●●●

● AMOR: ●●●●●

**SAGITARIO**  
22 NOV – 22 DIC

● SALUD: ●●●●●

● DINERO: ●●●●●

● AMOR: ●●●●●

**PISCIS**  
22 FEB – 20 MAR

● SALUD: ●●●●●

● DINERO: ●●●●●

● AMOR: ●●●●●



Todos los **viernes** las noticias de **25 municipios de Madrid** en **14 periódicos**

**Gente**  
tu periódico gratuito



# MURPROTEC

Tratamientos definitivos contra la humedad

**¿Aún convives con humedades?  
Elimínalas para siempre y vive  
en un hogar más saludable**

**ELIMINA LAS  
HUMEDADES**  
MURPROTEC UNA  
DECISIÓN INTELIGENTE

SATISFACCIÓN GARANTIZADA  
**HASTA  
30  
AÑOS**  
DE GARANTÍA



La capilaridad, la humedad más común en los hogares

CAPILARIDAD



Las filtraciones, el mayor peligro para la estructura de tu edificio

FILTRACIONES



Di adiós al exceso de vapor de agua en tus ventanas y a las manchas de moho en las paredes

CONDENSACIÓN



No dejes que la mala calidad del aire por la humedad afecte tu salud y la de los tuyos

CALIDAD DEL AIRE



**900 30 11 30**  
**www.murprotec.es**

Solicita tu diagnóstico gratuito, personalizado, in situ, y sin compromiso



JUAN SOLO

# “Si el demonio interior coge las riendas de tu vida, ya no las vas a recuperar”

El autor madrileño publica su quinta novela, 'Los crímenes del carrusel', una 'road movie' literaria que aborda aspectos tan humanos como la ética

ENTREVISTA DE F. Q. SORIANO (@FranciscoQuiros)

**D**ice el refrán que no hay quinto malo, y Juan Solo ha querido alimentar esa máxima con una nueva novela, 'Los crímenes del carrusel' (editorial Planeta), donde el género policíaco se da la mano con el 'thriller' para firmar una historia vertiginosa desde la primera página. “Para mí, en la literatura el comienzo es fundamental, es mi tarjeta de presentación, tienes que procurar captar la atención del público, ahí soy muy puntilloso, el primer capítulo probablemente lo he reescrito 20 veces, sin exagerar”, destaca a GENTE el propio autor, quien reconoce que esa tendencia “viene del cómico; en la comedia, cuantas menos palabras tengas en el re-mate, mejor”.

Porque sí, Juan Solo no solo es escritor, sino que además ha cosechado una trayectoria más que respetable como actor y monologuista. A pesar de ello, la literatura siempre fue una de sus debilidades. “Escribo las novelas que me gustaría leer, y el género policíaco y el 'thriller', siempre me ha apasionado. Me enganché con las historias de Sherlock Holmes”, afirma para después subrayar que “soy buen consumidor del género, pero soy exigente, hay cosas que no me gustan, especialmente las trampas, así que cuando me has tenido pendiente de lo que escribes durante unas semanas y, de repente, a diez páginas de la conclusión aparece alguien que no sabes quién es, que no se le ha mencionado nunca, pero que tiene información y todo da un vuelco, me siento decepcionado”.

### Perfiles psicológicos

Lo que no defrauda en absoluto es su nueva novela, donde uno de los temas principales es la ética. “Los seis personajes principales se van a enfrentar a qué es lo correcto, en la novela nada es blanco o negro, todo es muy difuso”, destaca Juan Solo antes de dejar el siguiente razo-



### PROCESO

#### Una novela meditada en la pandemia

Como buen conocedor de Estados Unidos, Juan Solo decidió ambientar esta historia en varios emplazamientos que van desde California hasta Massachusetts, con especial protagonismo para Chicago.

Sobre el proceso de escritura, el autor explica que “he tenido por medio la pandemia, que me ha ayudado no a escribir, pero sí a pensar. La novela la empecé en enero de 2020, pero llegó la pandemia y eso no me ayudó en nada. En otoño de 2021, me volqué en ella. Ese año y medio de prácticamente no avanzar en lo que es la escritura ha hecho que los personajes hayan estado madurando en la bodega y creciendo más que en ninguna de las otras novelas que haya podido escribir”.



namiento: “En la trama se habla de los demonios interiores. Creo en la bondad de la gente básicamente, pero también considero que toda la gente que hace cosas malas no es mala, sino que hay personas que en algún momento determinado hacen algo y vete tú a saber por qué. No tiene por qué ser un asesino en serie, puede ser solo ruin o mezquino, pero cuando dejas que salga al escenario ese demonio interior y lleve las riendas de tu vida, ya no las vas a recuperar”.

Un ejemplo de ello podría ser Sebastian Walker, uno de

“EN ESTA NUEVA NOVELA NADA ES BLANCO O NEGRO, TODO ES MUY DIFUSO”

“LA INFANCIA NOS CONDICIONA, PERO NO ES UNA EXCUSA PARA CUALQUIER COSA”

los protagonistas del libro, quien es preso de unos sueños premonitores por culpa de una infancia traumática, un telón de fondo que sirve a Juan Solo para apuntar que “a veces culpamos a la infancia de toda la personalidad en conjunto de alguien y su forma de actuar, pero hay gente que ha vivido en hogares destrutturados, que de pequeños les han dado palizas, y luego han acabado siendo científicos y personas que han hecho cosas muy positivas por el mundo. Aunque nos condiciona, no puede ser una excusa”.

“PARA MÍ ES FUNDAMENTAL EL COMIENZO, ES MI TARJETA DE PRESENTACIÓN”

“CONSUMO ESTE GÉNERO, PERO SOY EXIGENTE, NO ME GUSTAN LAS TRAMPAS”

