

Gente

AÑO 19, NÚMERO 767
DEL 24 AL 31 DE ENERO DE 2025

ma

COMUNIDAD ESTE: ALCALÁ | COSLADA | TORREJÓN | SAN FERNANDO | ARGANDA DEL REY

MUYFAN | ENTREVISTA | PÁG. 12

"Soy muy inquieta musicalmente"

La artista **Alba Molina** celebra sus bodas de plata en el mundo de la música con un nuevo disco llamado '25 años'



Libros Compra-Venta

Con su pedido obtendrá un 10% de descuento con el código **ALCANAGEN**

Antiguos y Modernos



COMPRAMOS LIBROS Y BIBLIOTECAS A DOMICILIO
Hacemos envíos a todo el mundo

www.librosalcana.com
info@libros-antiguos-alcana.com

912 204 263 - 629 240 523 - 617 335 988
C/ Marqués de Viana, 52 - 28039 Madrid - Tetuán

ACTUALIDAD | PÁG. 3

Ansiolíticos y cannabis, las drogas más consumidas en Madrid

La Comunidad de Madrid presenta su encuesta sobre los hábitos respecto a los estupefacientes • Más de la mitad de los madrileños de 14 a 50 años nunca los ha probado, siendo la heroína la sustancia que se percibe como de mayor riesgo

ACTUALIDAD | PÁG. 4

Más de 4.000 madrileños consiguen una oportunidad

El programa Incorpora de la Fundación La Caixa hace balance de su actuación en 2024



ALCALÁ | PÁG. 8

México muestra su patrimonio mundial

El Antiguo Hospital de Santa María la Rica alberga una Muestra Fotográfica sobre las Ciudades Mexicanas Patrimonio Mundial • Se trata de un recorrido por lugares como Guanajuato, considerada como la Capital Cervantina de América y localidad hermanada con Alcalá de Henares



DEPORTES | PÁG. 10

La delgada línea entre la ilusión y el miedo

El Grupo 2 de Primera Federación depara este fin de semana un nuevo derbi • El Alcorcón visita el campo del Atlético de Madrid B con solo tres puntos de diferencia entre ambos

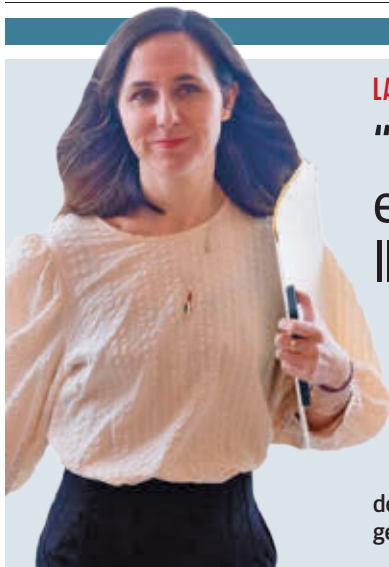

LA FRASE

“Las empresas energéticas llevan décadas forrándose”

Ione Belarra

La secretaria general de Podemos acusa a estas compañías de enriquecerse “a costa de la gente trabajadora”.

LA CIFRA

3%

Propuesta insuficiente del SMI

La CEOE propone un alza del Salario Mínimo Interprofesional del 3%, aunque desde el Gobierno lo califican de “insuficiente” e instan a seguir negociando.

EL PERSONAJE



Siguiendo el rastro del dinero

Aldama vuelve a apuntar alto. Sostiene que la Fiscalía tiene una denuncia sobre cuentas en el extranjero de Begoña Gómez y María Jesús Montero.

EDITA:
GENTE EN MADRID, S.L.

EDITOR:
FERNANDO IBÁÑEZ

COORDINADORES DE REDACCIÓN:
FRANCISCO QUIRÓS
JAIME DOMÍNGUEZ

FOTOGRAFÍA:
CARLA FLECHA

JEFE DE MAQUETACIÓN:
CARLOS ZUGASTI

MAQUETACIÓN:
ENRIQUE ALONSO

JEFE DE MARKETING:
RAFAEL VARA

COORDINADORA DE PUBLICIDAD:
ANA SÁNCHEZ

DISEÑO GRÁFICO:
PATRICIA MARTÍNEZ

DPTO. COMERCIAL:
ÓSCAR BALLESTEROS
RAFAEL GARCÍA
PACO MARTÍN
ALBERTO REBOLLEDO

REDACCIÓN:
CONDE DE PEÑALVER, 17
1A PLANTA
28006, MADRID

TELÉFONO:
91 369 77 88

PUBLICIDAD:
comercial@genteenmadrid.com

TELÉFONO:
663 56 77 17

CONTROLADO POR:



EL PERIÓDICO GENTE
NO SE RESPONSABILIZA
NI SE IDENTIFICA CON
LAS OPINIONES QUE SUS
LECTORES Y COLABORADORES
EXPONGAN EN SUS CARTAS
Y ARTÍCULOS



Errejón, a su llegada a los juzgados

EL APUNTE

Lecciones que deja un juicio televisado

Ya ha comenzado uno de los juicios que más repercusión ha generado en los últimos tiempos. El que fuera una de las caras visibles de Sumar, Íñigo Errejón, compareció ante el juez Carretero para exponer su versión de la relación que mantuvo con Elisa Mouliá. Sobre la mesa, una acusación por agresión sexual. Palabras mayores. No hemos tenido que esperar mucho para ver algunas de las declaraciones de los protagonistas. En el caso de Errejón llama la atención que el juez no se haya limitado a preguntarle por lo que ocurrió en la noche de autos, sino que fue un paso más allá para tratar de demostrar la contradicción entre los principios que defendía el político y los presuntos hechos que se están juzgando.

Porque sí, en esta especie de serie televisiva en la que se ha convertido dicho proceso el juez Carretero ha tomado un protagonismo que prácticamente nadie vio venir. Hasta el Consejo General del Poder Judicial se plantea tomar cartas en un asunto que pone el vello de punta en una cuestión que sienta un precedente de cara al futuro: aunque solo sea por un segundo, traten de ponerse en la piel de alguien que se atreve a denunciar una agresión sexual. No difiere mucho este trato al que recibió en su día la víctima de La Manada.

LA FOTO DE LA SEMANA



A Elon Musk se le va la mano en la era Trump 2.0

Tras la toma de posesión de Donald Trump como presidente de Estados Unidos, Elon Musk protagonizó una intervención que cerró alzando con efusividad su brazo derecho, aunque él ha negado que sea un saludo nazi y añade: “El ataque de ‘todo el mundo es Hitler’ es tan cansino”.

EL SEMÁFORO



El rédito político por encima del ciudadano

Los votos en contra de PP, Vox y Junts tumbaron la ley omnibus que incluía la revalorización de las pensiones, ayudas al transporte público y la prohibición del corte de suministros básicos.



El lío de Muface aboca a una nueva huelga

El CSIF anuncia que el sindicato convocará una huelga de funcionarios durante la primera quincena de febrero si finalmente queda desierta la licitación de Muface para el 27 de enero.

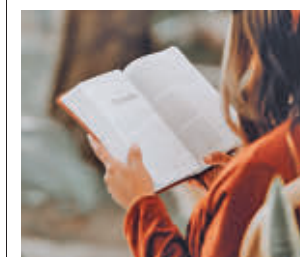

Un hábito cada vez más extendido

El 65,5% de la población española lee libros habitualmente en su tiempo libre, en lo que supone el mejor dato desde que hay registros, frente al 34% que no lee nunca.



@GenteMad



Miguel Ángel Martín fue el encargado de presentar los resultados

Hipnosedantes y cannabis son las drogas más consumidas

La Comunidad de Madrid presenta los resultados de la encuesta que ha realizado sobre la percepción de los estupefacientes en la región

- La heroína es la sustancia sobre la que hay una mayor sensación de riesgo

GENTE
@GenteMad

El cannabis y los hipnosedantes son las drogas más consumidas en la Comunidad de Madrid con casi el 50% del total, seguidas por

los analgésicos opioides. Esta es una de las conclusiones de la encuesta que ha presentado esta semana el Gobierno autonómico sobre la percepción de las drogas en la región. Se realizó a finales de 2024 y participaron más de 1.500 personas. Señala que

las drogas más consumidas son los hipnosedantes (psicofármacos con efectos ansiolíticos), con el 26%, seguidos por el cannabis (20%) y los analgésicos opioides (13%). Más de la mitad de los madrileños (54%) que tienen entre 14 y 50 años aseguran que

nunca han probado las drogas.

Heroína (9,06 puntos sobre 10), cocaína (8,80) y éxtasis (8,68) son las drogas percibidas como las que más riesgo presentan, siendo los más jóvenes (14-17 años) el grupo de edad que las consi-

dera más peligrosas. La educación en las escuelas se considera, con diferencia (77%), el método más eficaz para mejorar la prevención. Además, los centros docentes y de formación son la principal fuente de información (72%) para los adolescentes de 14 a 17 años.

Espacios educativos

Por ello, el Plan Regional contra las Drogas hace hincapié en estos espacios educativos

54%

Sin drogas

Más de la mitad de los madrileños asegura que no las ha probado nunca

200

Millones de euros

Es la cantidad destinada al Plan Regional Contra las Drogas

como centros esenciales para su divulgación. Por ejemplo, con buzones anónimos de denuncia, talleres de prevención, refuerzo de la figura del agente tutor o charlas de la policía con las patrullas caninas, entre otras medidas.

El plan regional cuenta con una inversión pública de 200 millones de euros. Está dividido en cuatro grandes ejes: prevención, asistencia, reincidencia y vigilancia, inspección y control. Limitar la publicidad y la venta de derivados del cannabis, ofrecer nuevos servicios y tratamientos, y proporcionar vías especializadas para lograr la reincidencia laboral y social de los drogodependientes son algunas de las medidas.

Los madrileños seguirán con descuentos en el transporte

REDACCIÓN

La Comunidad de Madrid mantendrá "de momento" las tarifas de transporte público bonificadas al 60% y reclamó al Gobierno de Pedro Sánchez que "cumpla" su compromiso y financie los descuentos. El Ejecutivo autonómico censuró la "irresponsabilidad" del Gobierno central al decaer los descuentos al transporte público a partir de este jueves después de que el decreto ómnibus en el que estaban incluidos fuera rechazado el miércoles con los votos en contra de PP, Vox y Junts y la abstención de UPN.

De momento los usuarios del transporte público madrileño seguirán pagando los mismos precios que hasta ahora, con una bonificación del 60%. Así, los mayores de 65 años y los niños de entre 4 y 6 que disponen de la tarjeta infantil seguirán disfrutando de este servicio de manera gratuita. Respecto al bono de 10 trayectos también tendrá el mismo coste, es decir, 6,10 euros.

Fórmulas

Desde la Comunidad de Madrid han exigido al Gobierno central que "cumpla con el compromiso que adquirió con los madrileños y financie los descuentos del transporte público como se viene haciendo desde la Comunidad de Madrid desde hace años" y le recordó que "dispone de otras fórmulas para solucionar de inmediato este problema que ellos mismos han generado".

La campaña de la vacuna de la gripe se prorroga hasta el 15 de febrero

Hasta el momento se ha vacunado a casi 1,5 millones de personas ● Se recomienda para determinados colectivos más vulnerables

AGENCIAS

La Comunidad de Madrid ha anunciado este pasado martes 21 que prorrogará hasta el próximo 15 de febrero la campaña de vacunación contra la gripe, que arrancó el pasado 7 de octubre. De esta

forma, el Gobierno regional extiende 15 días la campaña, dirigida especialmente a determinados colectivos como población de más de 60 años, enfermos crónicos, embarazadas, niños desde los 6 meses hasta los 4 años, perso-

nal sanitario, sociosanitario y docentes. Ya se ha protegido contra este virus a un total de 1.482.930 personas con la vacuna. Destaca el incremento del 7% en la cobertura niños de seis a 59 meses respecto al año anterior.

Incidencia

Según los datos facilitados desde la Dirección General de Salud Pública, la inciden-

cia de gripe se sitúa esta semana en 116 casos por cada 100.000 habitantes. "Sigue por encima del umbral establecido en esta temporada. Se observa un cambio de tendencia con una ligera disminución de casos y se mantiene una circulación del virus de la gripe de intensidad moderada", ha concretado la directora general de Salud Pública, Elena Andradás.

"Seguimos recomendando la vacuna a las personas de grupos de riesgo que han presentado síntomas respiratorios", añadió.



Vacunas contra la gripe E.P.

Menos tiempo para pagar a los proveedores en la región

AGENCIAS

La Comunidad de Madrid tardó 23,45 días en pagar a sus proveedores en noviembre, por debajo de la media nacional (31,71 días), y reduce en 8,48 días el plazo respecto al mes de octubre, cuando era de 31,93 días, según los datos publicados este miércoles por el Ministerio de Hacienda.

Murcia, Baleares y la Comunidad Valenciana fueron las tres comunidades autónomas con un mayor Período Medio de Pago a Proveedores (PMP) durante noviembre de 2024, por encima de los 40 días, mientras que hubo otras cuatro comunidades que tardaron más de un mes en pagar a sus proveedores.

País Vasco (22,34 días), Canarias (20,76 días), Aragón (16,10 días) y Extremadura (12,86 días) fueron las que menos tardaron en pagar y las tres únicas con mejor dato que la Comunidad de Madrid.

Seis de cada diez ofertas son del sector tecnológico

REDACCIÓN

El 63,1% de las ofertas laborales en la Comunidad de Madrid se concentraron en el sector tecnológico en el último trimestre de 2024, con un total de 17.617. Así lo refleja el Mapa de Empleo de la Fundación Telefónica, que recoge que los trabajos más demandados pertenecen a consultoría en Tecnologías de la Información y de la Comunicación (2.502), desarrollo de software (2.160), marketing digital (1.722), Digital Project Manager (1.569) y profesional técnico TIC (1.487).

El consejero de Digitalización, Miguel López-Valverde, ha clausurado este jueves el acto Madrid Conecta sobre vocaciones tecnológicas, emprendimiento y empleabilidad organizado por la multinacional española, donde ha destacado que "la industria digital es ya un motor clave en la economía madrileña".

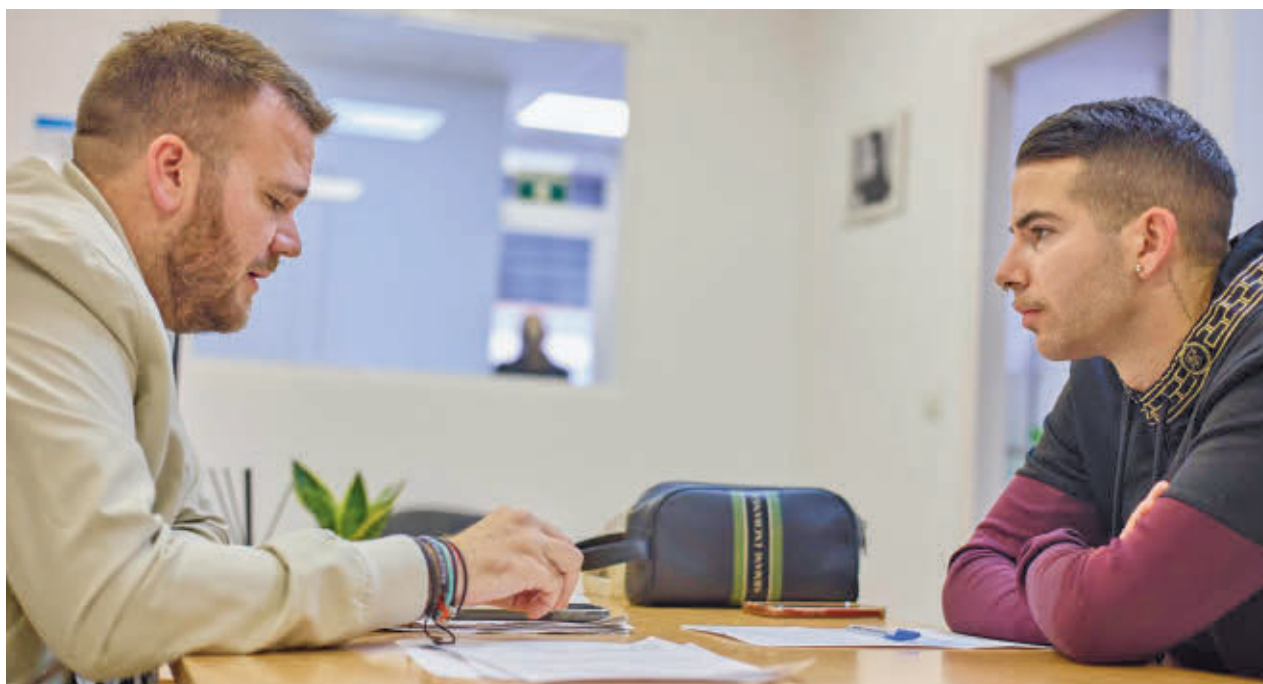

Un técnico asesora a uno de los participantes en el programa FUNDACIÓN LA CAIXA

Una oportunidad laboral para 4.124 madrileños

El programa Incorpora de la Fundación La Caixa logró la contratación de personas en situación de vulnerabilidad gracias al compromiso social de 1.843 empresas de la región

GENTE

@GenteMad

El programa Incorpora de la Fundación La Caixa facilitó en el año 2024 un total de 4.124 contrataciones en la Comunidad de Madrid de personas en situación de vulnerabilidad. Este resultado tan positivo se ha logrado gracias al compromiso de 1.843 empresas madrileñas "que han apostado por la responsabilidad social".

UN TOTAL DE
106 TÉCNICOS
ORIENTAN A CADA
UNO DE LOS
PARTICIPANTES

La entidad calificó de "esencial" el trabajo en red de las 40 entidades sociales de Madrid que, a través de sus 106 técnicos de orientación y prospección laboral, diseñan unos itinerarios personalizados que valoran el potencial de cada persona, impulsan su autonomía y promueven su participación activa para mejorar su empleabilidad.

Casi 20 años

Incorpora se creó en 2006 para ayudar a colectivos que están en situación o riesgo de

exclusión social a encontrar trabajo. El programa fortalece los vínculos entre el sector social y el tejido empresarial, y destaca la sensibilización empresarial para impulsar entornos laborales más diversos e inclusivos.

"El programa Incorpora se basa en el establecimiento de alianzas entre las entidades sociales y el sector empresarial, que sensibiliza sobre el valor de la diversidad en el ámbito laboral y promueve la inserción sociolaboral de las personas en situación de riesgo de exclusión, contribuyendo así a la concepción del territorio como agente de cambio", afirmó el subdirector general de la Fundación La Caixa, Marc Simón.

Sectores como la hostelería, el comercio, la limpieza, la atención sociosanitaria, el transporte o el de actividades administrativas han sido esenciales para materializar estas oportunidades.

Centros sin adaptación para la discapacidad

E. P.

El 92% de los colegios e institutos ordinarios de enseñanza básica (sin incluir a los Centros de Educación Especial) de la Comunidad de Madrid no está adaptado para alumnado con movilidad reducida permanente, según el informe 'Discapacidad motora' elaborado por la FAPA Francisco Giner de los Ríos. Así, únicamente 120 de los 1.620 centros educativos analizados contaban en el curso 2021-2022 con la etiqueta de motóricos. Esto supone "una situación discriminatoria que debe llamar a la reflexión colectiva", según se recoge en el estudio.

La FAPA Giner de los Ríos también ha criticado que el alumnado al que le sobrevenga una situación de movilidad reducida, y esté escolarizado en centros no motóricos, se encontrará en la misma situación. "Considerar la discapacidad motora como una circunstancia que solo puede contemplarse como permanente, no solo no es ajustada a la vida real, sino que genera la toma de medidas alejadas de las necesidades reales de la sociedad", ha mencionado.

Respuesta

La Consejería de Educación, Ciencia y Universidades de la Comunidad de Madrid defiende que los alumnos con discapacidad motora "cuentan con todo el personal, los servicios y la atención que necesitan" en los centros educativos de la región.

Un proyecto para recuperar la trucha

La Comunidad de Madrid quiere repoblar esta especie en el Parque Regional de la Sierra del Guadarrama • Habrá un centro en Rascafría

REDACCIÓN

La Comunidad de Madrid ha iniciado un proyecto para la recuperación de la trucha común en el Parque Nacional de la Sierra de Guadarrama.

La iniciativa incluye el diseño y estrategia de gestión de

una red de escenarios de pesca deportiva como herramienta de desarrollo socioeconómico de la zona, vinculada al aprovechamiento, de manera respetuosa, de los recursos naturales. Dentro de este proyecto, la Consejería

de Medio Ambiente, Agricultura e Interior ha puesto en marcha la construcción de un banco de reproductores en el municipio de Rascafría.

Calidad genética

Para el consejero Carlos Novillo, "esta infraestructura cumplirá un papel fundamental en la conservación de la especie, ya que priorizará la calidad genética de los progenitores y, por tanto, de los ejemplares que posteriormente se suelten en los ríos". Se espera que se produzcan 10.000 huevos fértiles.



Carlos Novillo visitó la zona

MURPROTEC®

Tratamientos definitivos contra la humedad

**¿Aún convives con humedades?
Elimínalas para siempre y vive
en un hogar más saludable**

**ELIMINA LAS
HUMEDADES**
MURPROTEC UNA
DECISIÓN INTELIGENTE



CAPILARIDAD



FILTRACIONES



CONDENSACIÓN



CALIDAD DEL AIRE



900 30 11 30
www.murprotec.es

*Solicita tu diagnóstico gratuito,
personalizado, in situ, y sin
compromiso*



Los menores tienen su primer teléfono móvil a los 12 años

Un 10% de los padres consideran que no deberían tenerlo hasta los 16, mientras que una cantidad similar estima que debe ser a los 11 años

GENTE
@GenteMad

La edad media en la que los menores españoles reciben su primer teléfono móvil se sitúa en los 12 años y un 22% de los padres y madres considera que es una edad adecuada para que tengan su propio dispositivo. Así lo asegura el estudio 'El dilema digital: La infancia en una encrucijada' elaborado por Qustodio. El documento señala que una de cada diez familias apuesta por que los niños no tengan smartphone hasta los 16 años, mientras que un número similar considera que con 11 años los menores ya tienen un nivel de madurez suficiente para tener móvil propio. El 62% de las familias encuestadas afirma que el colegio de su hijo o hija no permite el uso de móviles en horario de clases.

Además, el 83% de los padres y madres afirma estar de

PANTALLAS

Consejos para prevenir los riesgos

Gloria R. Ben, psicóloga de Qustodio, ofrece una serie de consejos generales para padres con el objetivo de prevenir riesgos. De este modo, aconseja tener una "comunicación abierta" con los menores, "estar a su lado sin juzgar", dar ejemplo, "generar actividades fuera de toda la línea" y establecer "unas normas específicas de uso que sean dialogadas entre los dos, no solo impuestas". "Y hacerles entender que lo que hacemos los padres no es controlarles, sino protegerles y que estamos aquí siempre que ellos lo necesiten", concluye.

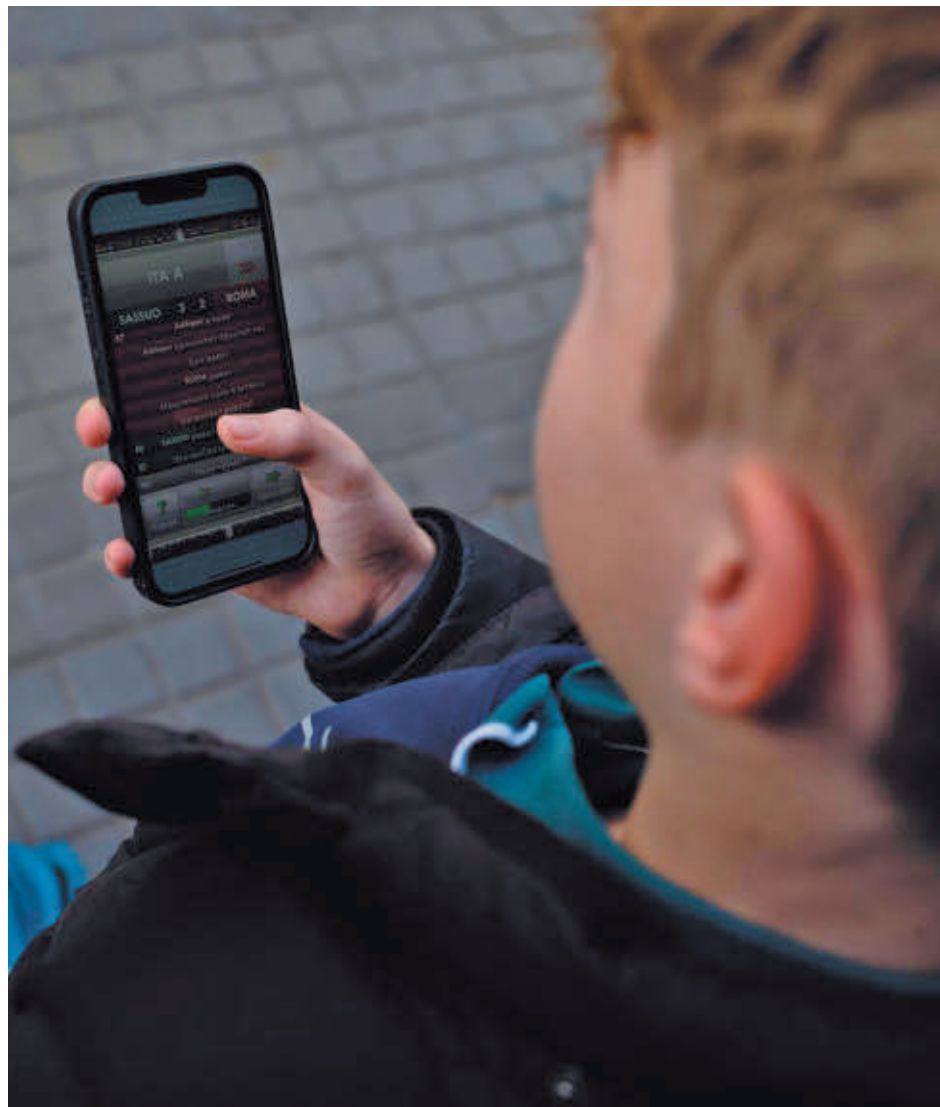

Un menor utiliza un teléfono móvil EUROPA PRESS

acuerdo o muy de acuerdo en que su hijo o hija pasa más tiempo usando dispositivos de lo que le gustaría; un tercio opta por permitir el uso de dispositivos únicamente en las zonas comunes y el 76% guarda los dispositivos a sus hijos durante momentos concretos del día, como la hora de dormir, con el fin de promover un uso responsable de la tecnología.

La exposición a contenidos recomendados solo para

adultos inquieta al 73% de los progenitores.

Diálogo

Ocho de cada diez padres hablan de forma habitual con sus hijos sobre su vida online; un tercio cree que la edad ideal para empezar a usar los dispositivos de los menores es a los 3 años, o incluso antes, cuando los pequeños comienzan a utilizar dispositivos electrónicos.

UN 83% DE LOS PADRES CREE QUE PASAN UN TIEMPO EXCESIVO CON PANTALLAS

CON 39 MINUTOS

YouTube se mantiene como la aplicación más utilizada

El uso diario de las pantallas fuera de las aulas por parte de los menores fue de 4 horas de media. Respecto al tiempo de uso de aplicaciones de vídeo online, el estudio refleja que se mantuvo igual que en 2023, con una media de 39 minutos al día. YouTube continúa siendo la más utilizada, con un tiempo de uso diario de 44 minutos, el mismo que el año anterior. Además, destaca que Prime Video es la única plataforma que ha aumentado su tiempo de uso hasta los 34 minutos al día (+3%).

En el caso de Netflix y Disney+ su tiempo de uso ha bajado, pasando de 38 a 34 minutos al día y de 34 a 30 minutos al día, respectivamente. Por su parte, Movistar+ y Twitch mantienen su tiempo de uso en los 26 y 22 minutos al día.

Redes sociales

Sobre el uso de redes sociales, la investigación señala que los menores españoles son los que más tiempo les dedican. De los cinco países analizados, España encabeza la lista con 67 minutos al día, 8 más que en 2023. TikTok es en la que más tiempo pasan los menores, incrementando su tiempo de uso de 94 a 103 minutos diarios.

La Formación Profesional está bien valorada pero es poco conocida

Un estudio revela la opinión que tienen los jóvenes españoles sobre esta enseñanza

REDACCIÓN

Casi siete de cada diez jóvenes españoles (68%) valoran positivamente la Formación Profesional, aunque el 30,9%

considera que ha recibido poca información sobre la misma a lo largo de sus estudios primarios o secundarios y un 7,2% afirma que no recibió ninguna información.

Estos son algunos de los principales hallazgos del estudio 'Percepción de la Juventud sobre la Formación Profesional en España', elabora-

do por el Centro Reina Sofía de Fad Juventud en colaboración con la Fundación Gestamp.

Opciones laborales

La investigación revela que la Formación Profesional se posiciona como una de las opciones formativas "más valoradas" por la juventud española. El 59% considera que es fundamental para acceder al mercado laboral, destacando su alta empleabilidad y la rapidez con la que facilita la inserción laboral. Casi siete de cada diez (68%) valoran posi-



Presentación del informe sobre la FP E.P.

tivamente la FP, destacando su capacidad para especializarse (67,3%) y aprender un oficio de manera rápida y eficaz (64,5%).

A pesar de los avances, la FP en España sigue por debajo de la media europea en matriculación. En 2022, el 44,1% de graduados en FP respecto al total de graduados en Segundo Ciclo de Secundaria o superior en España contrastaba con el 48,3% en la UE, y solo el 39,2% de los estudiantes españoles de este nivel cursaban FP, frente al 49% europeo.

La vivienda, principal problema de España

El último informe del CIS lo vuelve a situar como la gran preocupación de los ciudadanos, llegando a cifras que no se veían desde la crisis del año 2008

GENTE
@GenteMad

La vivienda repite por segundo mes consecutivo como primer problema de España según el barómetro mensual del Centro de Investigaciones Sociológicas (CIS), aumentando seis puntos respecto a diciembre y situándose en un 28,3% de menciones, un nivel similar al que registraba en 2008, tras el pinchazo de la llamada 'burbuja inmobiliaria' para dar paso a una crisis económica.

Las menciones a la vivienda como un problema han ido aumentando paulatinamente. En 2023 su máximo llegó en junio, con un 13,3% (sexta posición), y el año pasado marcó récord en octubre con un 22,7%, escalando a la tercera posición, coincidiendo con las movilizaciones por la subida de los precios de los alquileres. Ya en noviembre conquistó el segundo puesto de la lista de preocupaciones nacionales con un 22,5% y, aunque bajó en porcentaje (22,3%), en diciembre llegó a la cúspide, en la que ha repetido en enero. Eso sí, ahora ya con un 28,2% de menciones, similar al que registró gran parte de 2008, pero sin alcanzar aún su récord histórico: el 37,3% de septiembre

LOS DATOS

Según la última encuesta del CIS, estos son los principales problemas de los españoles

28,3%
Vivienda

22,1%
Economía

22%
Situación política

21,1%
Inmigración

18,8%
Paro

15,5%
Políticos

13,5%
Calidad empleo

13,9%
Gobierno/partidos

de 2007. En enero, por detrás de la vivienda aparecen, prácticamente empatados, la situación económica (22,1%) y los problemas políticos (22%), ambos subiendo cuatro puntos medio respecto al último mes de 2024. Les sigue muy de cerca la inmigración (21,1%), que se anota un incremento de siete puntos respecto al barómetro de diciembre, en un arranque de año en el que han seguido llegando pateras especialmente a Canarias mientras sigue sin haber acuerdo sobre la reforma de la Ley de Extranjería y el reparto por comunidades de los menores que llegan solos.

Paro

El quinto problema es el paro, con un 18,8%. Es tan sólo una décima más que en diciembre, pero entonces era el segundo problema y ahora cae a una inédita quinta plaza, justo antes del mal comportamiento de los políticos (15,5%). Los problemas rela-



Un hombre pasa frente a una inmobiliaria EUROPA PRESS

LA CIFRA AÚN
ESTÁ LEJOS DEL
TECHO HISTÓRICO
DEL 37,3% DEL
AÑO 2007

cionados con la calidad del empleo (13,5%), el Gobierno y los partidos concretos (13,3%), la sanidad (9,9%) y la corrupción y el fraude (7,9%), completan el 'top ten' de problemas de España.

En la parte baja de la tabla, por debajo del 1%, se sitúa la Monarquía.

Más dinero para los multimillonarios españoles

AGENCIAS

La riqueza conjunta de los 30 multimillonarios españoles superó los 185.000 millones de euros en 2024, lo que supone un incremento de más de un 20% respecto al año anterior. A nivel mundial aumentó en 1,94 billones de euros en 2024, pasando de 12,6 billones en 2023 a 14,6 billones en 2024, mientras que el número de personas en situación de pobreza "apenas ha cambiado desde 1990", según cálculos realizados por Oxfam Intermón y recogidos en el informe 'El saqueo continúa', publicado con motivo del Foro Económico Mundial que se celebra en Davos.

De los datos se desprende que la riqueza conjunta de los diez hombres más ricos del mundo se ha incrementado, en promedio, en casi 100 millones de dólares al día. "Son tan ricos que, aunque perdieran el 99% de su riqueza de la noche a la mañana, seguirían siendo multimillonarios", advierte la ONG.

Origen

El informe también evidencia que el 60% de la riqueza de los multimillonarios es heredada, está marcada por el clientelismo o vinculada al poder monopolístico, y que "no es necesariamente el resultado del esfuerzo y dedicación, sino que es, junto al colonialismo, lo que origina la acumulación extrema de riqueza de los multimillonarios".

Todos los multimillonarios menores de 30 años han heredado su riqueza.

Tarjetas monedero para más de 70.000 hogares

El sistema permite comprar productos de primera necesidad en los supermercados a familias en situación de vulnerabilidad

REDACCIÓN

El sistema de tarjetas monedero, que permite a familias vulnerables adquirir alimentos y productos de primera necesidad en supermercados, ha llegado a un total de 70.316 hogares en 2024, su primer año de funcionamiento. Durante este periodo, el

Ministerio de Derechos Sociales, Consumo y Agenda 2030, dirigido por Pablo Bustinduy, y la Cruz Roja han ayudado a las comunidades autónomas a poner en marcha la iniciativa, de la que se tendrán que hacer cargo a partir de ahora los gobiernos regionales.



El ministro Pablo Bustinduy E.P.

Las familias que reciben una tarjeta podrán evitar colas en bancos de alimentos y acceder de forma directa a un supermercado donde adquirir los productos que necesitan. Se trata de alimentos de primera necesidad, incluyendo frescos, y productos de higiene (e higiene femenina), que amplían los recursos que se ofrecen en las bolsas tradicionales de los bancos de alimentos.

Hasta 220 euros

La dotación económica de las tarjetas depende del nú-

mero de miembros que componen las familias y van desde los 130 euros al mes para las familias compuestas por dos personas, a los 220 euros por mes que se transfieren a las familias compuestas por cinco o más miembros.

Respecto al perfil de las familias que han sido cubiertas por las ayudas, el 31,54% tenían tres miembros; el 24,78% estaba compuesta por cuatro; el 21,78%, por cinco o más personas; y el 21,67% por dos miembros. El programa ha atendido a un 57% de mujeres y a un 43% de hombres.



Inauguración de la exposición sobre las ciudades mexicanas

Un viaje por los mejores rincones de México

El Antiguo Hospital de San María la Rica alberga una exposición fotográfica sobre las Ciudades Mexicanas Patrimonio Mundial ● Se podrá visitar hasta el 30 de enero

ALCALÁ DE HENARES

GENTE
@GenteMad

La Sala La Capilla del Antiguo Hospital de Santa María La Rica de Alcalá de Henares acoge hasta el próximo 30 de enero la Muestra Fotográ-

fica de las Ciudades Mexicanas Patrimonio Mundial. Se trata de una exposición que ofrece “un atractivo” viaje a México, un recorrido a través de sus ciudades más emblemáticas, resaltando la rica herencia histórica, arquitectónica y gastronómica del país.

Desde el Fuerte de San José ‘El Alto’ en Campeche, donde los visitantes pueden

disfrutar de “impresionantes” vistas, hasta el Palacio de Bellas Artes en Ciudad de México, que destaca por “su bella arquitectura art déco y neoclásica”. Además, lugares como la Plaza de la Paz en Guanajuato y la “majestuosa” catedral barroca en Morelia “sumergen en tradiciones vivas como las estudiantinas o las costumbres artesanales

GUANAJUATO

La Capital Cervantina de América

Guanajuato es la capital del estado mexicano del mismo nombre, con una población de 195.000 habitantes. Se encuentra a 350 kilómetros al noroeste de México DF. También se la conoce como la Capital Cervantina de América y Cuna Iberoamericana del Quijote, por la estrecha relación que mantiene desde mediados del siglo XX con la vida y la obra de Miguel de Cervantes, razón por la que se hermana con Alcalá.

michoacanas”. La gastronomía mexicana se presenta igualmente como “una expresión cultural rica; platillos icónicos como el chile en nogada reflejan tradiciones locales que deleitan los sentidos”. Estas imágenes invitan al visitante a explorar espacios únicos, cada uno con un patrimonio fascinante por descubrir.

Honor

La exposición fue inaugurada por la alcaldesa, Judith Piquet, que recordó que Alcalá de Henares “tiene el honor de estar unida en hermanamiento con Guanajuato, la

LA CULTURA Y LA GASTRONOMÍA SON DOS DE LOS ATRACTIVOS DE LA EXPOSICIÓN

gran ciudad cervantina de México y uno de los enclaves culturales más importantes de América, reconocida por la UNESCO como Patrimonio Mundial en 1988”. “El vínculo de Alcalá y Guanajuato a través de Cervantes, los libros y el teatro de tradición hispánica es solo un ejemplo del formidable legado que nos liga”, subrayó.

Piquet mantuvo un encuentro en el Ayuntamiento de Alcalá con Samantha Smith, alcaldesa de Guanajuato, ciudad con la que Alcalá está hermanada. Smith firmó el libro de honor de la ciudad.

MÁS INFORMACIÓN

GenteMadrid.es
Consulte la actualidad regional y local en nuestra página web

En marcha el intercambiador de transporte público

ALCALÁ DE HENARES

REDACCIÓN

La Comunidad de Madrid ha dado el pistoletazo de salida para la construcción del intercambiador comarcal en Alcalá de Henares, que servirá de modelo para crear una imagen de marca para las otras nueve infraestructuras de transporte similares ya confirmadas en la región y que se levantarán en Torrejón de Ardoz, Boadilla del Monte, Aranjuez, Collado Villalba, San Sebastián de los Reyes, Torrelaguna, Majadahonda, Pozuelo y Arganda del Rey.

La parcela en la que se edificará la estación comarcal es de titularidad municipal, consta de unos 15.000 metros cuadrados y una superficie construida de 5.230 metros cuadrados y se ubica en el número 20 de la Vía Complutense.

Características

La intención de la Comunidad de Madrid es que el espacio cuente con 10 dársenas y 145 plazas de aparcamiento. Además, entre las necesidades que apunta también cita una superficie cubierta de 2.530 metros cuadrados; la cerrada, de 300 metros cuadrados; la superficie isla, de 2.430 metros cuadrados; y la pavimentada, de 6.577,50 metros cuadrados.

Este espacio deberá cubrir las necesidades actuales y futuras de las líneas de transporte urbano e interurbano de Alcalá de Henares.

Tres colegios se incorporan a Renatura

Los centros La Luna, Rafael Alberti y Mario Benedetti participarán en el proyecto que pretende conectar los espacios urbanos

RIVAS

REDACCIÓN

El proyecto Renatura Rivas, uno de los más importantes de toda la legislatura y que supone la inversión de 3,87 millones de euros para renaturalizar el barrio Oeste, en-

tra en una nueva fase con la implicación ahora de la comunidad escolar. En concreto, de los tres colegios públicos de la zona cuyos entornos se beneficiarán de las actuaciones medioambientales. Se trata de los centros La Luna, Rafael Alberti y Mario Benedetti. Renatura Rivas permi-



Zona verde en Rivas

tirá forjar una conexión ecológica de diversos espacios urbanos a lo largo de 2025.

Comisión educativa

Mediante la creación de una comisión educativa, denominada Team Renatura, se implica al alumnado, familias (las AMPA y AFA), profesorado y equipos directivos en el diseño de las actuaciones, dándoles voz y fomentando su vinculación con el proyecto y el barrio.

Entre las acciones de sensibilización en los tres colegios figura el codiseño de más

de 25 talleres y actividades de formación, divulgación y sensibilización para la renaturalización. Se abordarán temas como la limpieza y auditoría de residuos; aviveramiento de especies autóctonas; rutas interpretativas a pie; fabricación de cajas nido y de ‘bombas de semillas’; concienciación sobre la gollondrina común, el avión común y el vencejo o el intercambio de saberes en un ‘cuaderno de barrio’. También realizarán aportaciones a los anteproyectos que afectan a sus centros.

Las rebajas en el IBI se mantienen este año

Al 10% que se aplicaba a todos los vecinos se sumará un 5% adicional para los que lo domicilien ● Para ello tendrán que solicitarlo en el Ayuntamiento antes del próximo 31 de enero

TORREJÓN DE ARDOZ

GENTE
@GenteMad

El Ayuntamiento de Torrejón de Ardoz mantiene la bajada del Impuesto sobre Bienes Inmuebles (IBI) un 10% para los vecinos de la localidad y la amplía al 15% para los que lo

domicilien. Los torrejoneros pueden obtener ese 5% de bonificación adicional domiciliando sus recibos de forma presencial en el Ayuntamiento de lunes a viernes de 8:30 a 14 horas y los jueves de 16:30 a 19:30 horas. También pueden hacerlo a través de la sede electrónica mediante certificado digital.

Por otra parte, las familias en las que todos sus miem-

bro estuvieran desempleados durante al menos ocho meses en el año 2024 quedan exentas de pagar el IBI. Asimismo, las familias numerosas tendrán una bonificación mínima del 10% y de hasta el 90%. El plazo para solicitar ambas ayudas termina el 31 de enero. Aquellas familias que no cumplan todos los requisitos para solicitar la exención del IBI por desempleo y se encuentren desempleadas podrán solicitar un fraccionamiento del impuesto desde marzo hasta diciembre sin intereses de demora, decayendo el 5% de bonificación por domiciliación. Este fraccionamiento se podrá solicitar hasta el 15 de julio. También, se aplicará una bonificación de hasta el 95% en el Impuesto de Construcciones, Instalaciones y Obras (ICIO) para las empresas que creen al menos 10 puestos de trabajo estables.

Medio ambiente
El Gobierno local mantiene las bonificaciones fiscales relacionadas con la protección del medio ambiente. Se trata de una bonificación del 25% del IBI durante los cuatro periodos siguientes a la finalización de la obra por la instalación de sistemas de aprovechamiento térmico o eléctrico de la energía solar (paneles solares) que viene a sumarse a la bonificación existente del 95% en la cuota del ICIO, así como una bonificación del 90% en el ICIO para la instalación de puntos de recarga para vehículos eléctricos en todo tipo de inmuebles.

MÁS INFORMACIÓN

Consulte la actualidad regional y local en nuestra página web

GenteMadrid.es

Consulte la actualidad regional y local en nuestra página web



Concejalía de Servicios Sociales

Sesiones para que padres y madres puedan entender a sus hijos

El Programa de Formación a Familias se impartirá entre los meses de enero y abril

COSLADA

REDACCIÓN

La Concejalía de Servicios Sociales y Mayores del Ayuntamiento de Coslada ha dado a conocer el Programa de Formación a Familias que será impartido entre los meses de enero y abril. En el Espacio de Formación a Familias de la Concejalía se ofrecerán cinco sesiones, tres de ellas de forma presencial y las otras dos online. Su objetivo es el de profundizar, por parte de padres y madres, en sus habilidades educativas y compartir un espacio de formación e intercambio de experiencias.

Los tres talleres presenciales son 'Herencias y testa-

mentos', 'Favorecer el auto-control en la infancia' y 'Adolescencia, ¿qué le pasa a mi hijo?'. En cuanto a la formación online una trata de la 'Sexualidad en adolescentes y redes sociales' y la otra de la 'Prevención del suicidio en adolescentes'.

Horario

Todas las sesiones presenciales del Programa de Formación a Familias tendrán lugar en el edificio de Servicios Sociales de la Avenida Príncipes de España 12 entre las 18 y las 19:30 horas. Las inscripciones para las sesiones presenciales pueden realizarse en el teléfono 687 479 242 o en el correo electrónico safcoslada@araliaservicios.es. Las inscripciones para las sesiones online se harán preferiblemente a través del código QR del cartel de la formación, que se encuentra en la web municipal.



Ayuntamiento de Torrejón de Ardoz

Encuentro entre jóvenes estudiantes y mayores

SAN FERNANDO

REDACCIÓN

Los alumnos del IES Barrio de Bilbao que se forman para convertirse en animadores socioculturales han mantenido esta semana un encuentro con un grupo de mayores de San Fernando de Henares en el Centro MultiFuncional José Saramago, donde han

podido comprobar qué hacen, cómo son los cursos y talleres anuales (que ofertan más de 2.000 plazas) y cuáles son sus retos.

Esta iniciativa forma parte de un proyecto de Aprendizaje y Servicio (APS), un programa educativo destinado a que los estudiantes desarrollen actividades y realicen prácticas dentro de su comunidad.



Un momento del encuentro

Nuevo Centro de Apoyo y Encuentro Familiar

ARGANDA DEL REY

AGENCIAS

Arganda del Rey es el municipio escogido por la Comunidad de Madrid para la apertura y puesta en marcha de su nuevo Centro de Apoyo y Encuentro Familiar (CAEF), previsiblemente a partir de verano. Esta red de centros se dedica a mejorar el diálogo y a

ayudar en la resolución de conflictos del día a día y a familias en proceso de ruptura o que atraviesan una situación complicada, brindando una atención confidencial y personalizada.

Esta nueva instalación se ubicará en el Centro Integrado de La Poveda, facilitando a trabajadores y familias un lugar único donde desempeñar su trabajo.

FÚTBOL | PRIMERA FEDERACIÓN

Otro derbi un tanto engañoso

El Atlético de Madrid B recibe este domingo a un Alcorcón que trata de huir de la quema • El Fuenlabrada se mide a un rival directo, el Atlético Sanluqueño

F.Q.
@GenteMad

Por segunda semana consecutiva, el Grupo 2 de Primera Federación vive un derbi madrileño. De nuevo uno de sus protagonistas será el Alcorcón, aunque en esta ocasión al cuadro alfarero le tocará actuar como visitante. Enfrente tendrá un Atlético de Madrid B que en las últimas semanas ha llegado a ocupar puestos de 'play-off' de ascenso, pero que ahora está comprobando la enorme igualdad que reina en la categoría de bronce.

Porque echando un vistazo a la clasificación, la cita de este domingo 26 (12 horas) en el Cerro del Espino enfrenta a dos equipos que están separados por seis posiciones, pero entre ellos sólo hay tres puntos de diferencia. Dicho de otro modo, en el caso de asaltar el feudo rojiblanco, el Alcorcón igualaría en la clasificación a los pu-

pilos de Fernando Torres, todo ello a pesar de que los amarillos no están cuajando su mejor temporada.

Hablando de igualdad conviene no perder de vista el antecedente de la primera vuelta. El Alcorcón se colocó con una clara ventaja en el marcador (2-0), pero los tantos de Ale y el doblete de Boñar dieron la vuelta al resultado y otorgaron los tres puntos al filial rojiblanco.

Echando cuentas

Esa dificultad para acumular victorias se refleja en el hecho de que el Atlético de Madrid B apenas ha ganado dos partidos como local en lo que va de curso, lo que no le ha impedido moverse por la zona noble de la clasificación. Si a ese factor se le añade el refuerzo anímico que obtuvo el Alcorcón tras su triunfo ante el Fuenlabrada completan un pronóstico incierto para este nuevo derbi.

Precisamente el otro protagonista del último partido



El triunfo ante el Fuenlabrada sacó al Alcorcón de la zona de descenso AD ALCORCÓN

EL ATLÉTICO B SOLO HA GANADO 2 PARTIDOS EN CASA EN LO QUE VA DE CURSO

de rivalidad vecinal, el Fuenlabrada, se encuentra ahora en una situación un tanto delicada, ya que esa derrota por 2-1 en Santo Domingo lo empujó a la zona de descenso, aunque, eso sí, está a solo tres puntos de la novena plaza. Este sábado 25 (19 horas) regresa al Fernando Torres para medir sus fuerzas con un rival directo por la permanencia, el Atlético Sanluqueño, equipo que lo precede en

la clasificación y que tiene solo un punto más que el conjunto que entrena Diego Nogales. El 2-1 adverso de la ida obliga al 'Fuenla' a ganar para no tener el 'gol average' perdido con un rival directo.

Completa la agenda de los equipos de la región el Real Madrid Castilla, que tratará de encadenar su tercer triunfo consecutivo a costa de un Villarreal B que llega a Valdebebas en novena posición.

FÚTBOL | TERCERA FED.

Partido de grandes contrastes en El Val

F.Q.

Uno es líder destacado de la categoría con 8 puntos de ventaja respecto a su inmediato perseguidor, y el otro ocupa la penúltima posición. Eso sí, estas diferencias clasificatorias no impiden que tanto RSD Alcalá como AD Parla lleguen al partido de este domingo 26 (12 horas) en El Val con el mismo objetivo, el de sumar una nueva victoria.

Los complutenses siguen con su velocidad de cruceo tras su trabajado triunfo (0-1) en Villaverde y aspiran a abrir la brecha respecto al segundo clasificado, el sorprendente Galapagar, que este domingo (11:30) tiene que en visitar La Mina a un Carabanchel que tiene cuatro puntos de margen respecto al descenso.

Una final

En la zona baja la jornada 19 depara un partido que puede marcar el devenir de dos equipos en la categoría. El Canillas, equipo que ahora mismo abre la zona de descenso, visita a un Cala Pozuelo que sigue en caída libre (acumula ocho derrotas de forma consecutiva). Solo dos puntos separan a ambos conjuntos antes de la cita en El Pradillo.

En lo que respecta a la zona alta, despierta interés el partido entre el Alcorcón B y Las Rozas, con los locales haciendo números para alcanzar la quinta plaza y los visitantes envalentonados tras ganar 3-2 al Torrejón.

FÚTBOL | SEGUNDA FEDERACIÓN

Tres citas para todos los gustos

Habrán tres derbis esta jornada: Moscardó-Sanse, Getafe B-Madrid C y Móstoles-Adarve

GENTE

Ni uno ni dos, sino tres. A excepción del Rayo Majadahonda y el Navalcarnero, el resto de representantes madrileños del Grupo 5 de Segunda

Federación protagonizan los tres derbis de la jornada 20. Por orden cronológico, el Getafe B defiende su puesto de 'play-off' en casa ante un necesitado Real Madrid C este domingo (11:30 horas).

Un poco después (12 horas) arrancará en el Román Valero el choque entre el Colonia Moscardó y la UD Sanse. Los locales han experi-

mentado un bajón que les ha llevado a mirar a la zona de peligro de la que también trata de huir el Sanse.

Más apuros

Esa meta, la de la permanencia, la comparten el Móstoles y el Unión Adarve, dos equipos que se ven las caras en El Soto para sumar tres puntos que se antojan vitales.



Adarve-Getafe B

FÚTBOL | PRIMERA AUTONÓMICA

Racing Madrid y Pozuelo marcan el paso

GENTE

Los dos grupos de Primera Autonómica del fútbol madrileño llegaron el pasado fin de semana al ecuador. En el 1, el Pozuelo se proclamó campeón de invierno al aprovechar el tropiezo del Colmenar Viejo e imponerse por 2-1 al Unión Zona Norte.

Más holgada es la ventaja del Racing Madrid en el Grupo 2 tras su triunfo del pasado domingo ante el segundo clasificado, el Real Aranjuez. Por abajo, la zona de descenso la ocupan Los Yébenes-San Bruno, Móstoles CF, Deportivo Ciempozuelos y Sitio de Aranjuez.



El 'Estu' ya ocupa la quinta posición MOVISTAR ESTUDIANTES

BALONCESTO | LIGA FEMENINA ENDESA

Acumulando méritos para otro 'play-off'

El Movistar Estudiantes se dispara en la clasificación gracias a cuatro triunfos seguidos antes de visitar al colista Celta

F. Q.
@GenteMadrid

La clasificación de la Liga Femenina Endesa situaba al Movistar Estudiantes en una delicada situación a mediados de diciembre. Con un balance de 6-6, el equipo colegial ocupaba la novena posición, viéndose obligado a sumar al menos dos triunfos si no quería quedarse fuera de la Copa de la Reina. Con enero a punto de tocar a su fin, el 'Estu' no solo tiene en el bol-

sillo el billete para la Copa, sino que, además, ha encadenado cuatro triunfos consecutivos que lo han catapultado hasta la quinta plaza.

Eso sí, la igualdad en la competición es tal que el no-

19

Una habitual:
Ángela Salvadores fue otra vez la más destacada en el triunfo ante el Euskotren

veno clasificado, el Joventut de Badalona, solo tiene un triunfo menos en su casillero, por lo que cualquier tropiezo podría hacer a las madrileñas caer varias posiciones.

Problemas

Ante esta situación, el Movistar Estudiantes debe hacer valer su condición de favorito en el encuentro que debe disputar este domingo 26 (13 horas) en la pista de un Celta Femxa Zorka que es colista de la competición, aunque también es cierto que hay un buen número de equipos (hasta seis en total) que están en un pañuelo con una sola victoria. En la ida las colegiales ya se impusieron con claridad: 83-63.

EN BREVE

ATLETISMO | CTO DE ESPAÑA

El mejor cross nacional, en Getafe

El Cerro de los Ángeles en Getafe acoge dos Campeonatos de España de Campo a Través: el 25 de enero, el CESA Sub16, Sub18 e Inclusivo; y el 26, el Nacional Individual y por Federaciones.

RUGBY | LIGA IBERDROLA

El Majadahonda viaja a tierras gallegas

La fase regular de la Liga Iberdrola de rugby baja el telón este fin de semana con la disputa de la sexta jornada. El Silicius Rugby Majadahonda defiende su segunda posición en el campo del Rialta.

BALONMANO | DIV. HONOR ORO

El Ikasa sigue en el pelotón tras el líder

Un triunfo por 19-27 permite al Ikasa Boadilla seguir a un solo punto de la segunda posición. Este sábado 25 (20:30) vuelve a jugar ante su público. Recibirá al Caja Rural Cleba, noveno clasificado.

BALONCESTO | LF CHALLENGE

Gran oportunidad para el Innova-tsn

La jornada 17 de la Liga Femenina Challenge de baloncesto depara una visita del líder, el Innova-tsn Leganés, a la cancha del Domusa Teknik. Además, habrá duelo directo entre segundo y tercero.

VOLEIBOL | LIGA IBERDROLA

Reto complicado para el Chamberí

El conjunto madrileño visita este sábado la pista del líder, el Heidelberg-Volkswagen • En la jornada pasada se quedó a las puertas del triunfo

GENTE

Aunque sigue metido en los puestos de descenso, las sensaciones que desprende el Madrid Chamberí en la Liga Iberdrola de voleibol son bastante positivas. Sin ir más lejos, el pasado sábado tuvo contra las cuerdas al Tenerife Libby's La Laguna, un aspirante al 'play-off' que solo pudo llevarse la victoria de Vallehermoso recurriendo al quinto y definitivo set.

Ese punto obtenido permite al equipo madrileño re-

cortar un poco más la distancia respecto al Arenal Emevé, hasta situarse a un solo punto, después de la derrota de su rival directo en la pista del Hidramar Gran Canaria por 3-0.

Precisamente a tierras canarias deberá viajar este sábado 25 (17 horas) el Madrid Chamberí para jugar en el Pabellón Miguel Solaesa, feudo de un Heidelberg-Volkswagen que sigue como líder claro de la competición y que aún no conoce la derrota.



El equipo madrileño sumó otro punto en Vallehermoso

FÚTBOL SALA | PRIMERA DIVISIÓN

Inter defiende su liderato en Murcia

Enfrente estará ElPozo, un equipo que aún no tiene asegurada su presencia en la Copa de España • Tras esta jornada habrá un nuevo parón

GENTE

Después de unos días de descanso por su ausencia en la Supercopa de España, el Inter Movistar regresa a la compe-

titación este fin de semana, y lo hace protagonizando uno de los partidos con más solera del fútbol sala español. El Palacio de los Deportes de Mur-

cia acoge este sábado 25 (19 horas) un choque entre ElPozo e Inter, o lo que es lo mismo, entre los ganadores de 19 títulos de Liga.

Nerviosismo

A pesar de ese peso histórico, los dos equipos se presentan a este encuentro con sensaciones bien diferentes. Mientras Inter lidera la clasificación, ElPozo necesita ganar este partido para no tener que depender de resultados de terceros en su carrera por acceder a la Copa de España. Cuatro equipos se disputan



El Inter desplazó del liderato al Peñíscola

las dos plazas restantes en esta última jornada de la primera vuelta para la que se ha dispuesto horario unificado.

Aunque el partido no se presenta sencillo, el botín que podría obtener Inter sería muy valioso, ya que además de llegar al parón con inmejorables sensaciones podría aumentar su renta respecto a otros dos aspirantes al título, el Barcelona y el Jimbee Cartagena Costa Cálida, que disputarán otro encuentro de altos vuelos en el Palau. Los meloneros son flamantes ganadores de la Supercopa.



ALBA MOLINA

“Sería más hermoso si la gente no tuviera que pagar por la música”

La sevillana celebra sus bodas de plata en la música con ‘25 años’, un disco tan especial como diferente

● Asegura sentirse “satisfecha” con su trayectoria

ENTREVISTA DE FRANCISCO QUIRÓS SORIANO (@FranciscoQuiros)

Como hija de Lole y Manuel, uno de los dúos legendarios del flamenco, Alba Molina estaba predestinada a ganarse la vida dentro de la música. Más allá de ese legado genético, el esfuerzo y el compromiso con el arte la han llevado a cumplir 25 años como artista, efeméride que celebra con un disco.

Se cumple justo un mes del lanzamiento del disco con el que celebra sus bodas de plata en la música. ¿Qué balance hace a partir de las valoraciones del público?

Ha sido todo bastante compensado. Diría que ha ido in crescendo, hemos ido sacando canciones, single a single, desde hace quizás un año, para después reunir las todas en este disco. Por lo tanto, he podido captar más fácilmente, canción a canción, cómo le sentaba la gente. ‘El sitio de mi recreo’ ha tenido bastante éxito. Estoy muy contenta por todo y bastante satisfecha con mi disco.

El disco sirve para celebrar sus 25 años en la música, una cifra muy especial en la que muchos artistas optarían por un disco recopilatorio. No es el caso.

Podría haber hecho un grandes éxitos de Alba Molina, o algo así, pero me apetecía cantar estas canciones. Difícilmente encuentra uno ahora a gente que escriba muy bien o que tenga una melodía perfecta, muy redonda. Me he decidido a hacer canciones que sé que van a funcionar, porque son canciones de siempre y que te llegan bastante al fondo. Claro, al compartirlo con estos compañeros, estas eminencias de la música, todo se vuelve mucho más goloso. Creo que hemos acertado.

¿Ha sido muy difícil llevar a su terreno canciones como ‘Por la boca vive el pez’, de Fito y Fitipaldis?

No, no ha sido difícil porque esta canción yo la he cantado siempre y desde el primer momento me la he llevado a mi terreno. Ha sido bastante fácil, puesto que también Rafael Riqueni toca como los ángeles. La hemos llevado a un sitio un poco más bohemio, más hippie. La fusión es explosiva.

El año pasado visitaba Madrid con el proyecto Alba Molina Quartet para ofrecer un concierto de jazz. A lo largo de su carrera no se ha quedado en un solo registro.

Soy muy inquieta musicalmente, me gusta mucho experimentar, aunque hay que tener cuidado con esa palabra. Me gusta jugar mucho con la música, con mucho respeto, porque la música no es un juego, no se debe tratar como tal, hay que tenerle un respeto. Cuando uno hace las cosas sinceras, en la profesión que sea, todo sale por los altavoces. En estos últimos años he estado tocando música clásica, he hecho muchos boleros y otras cosas, aparte del homenaje a Lole y Manuel. Como te he dicho, soy muy inquieta musicalmente, es algo que va innato en mí desde siempre. Siempre me apetece explorar y a ver qué pasa, no

probar porque tampoco me gusta eso. No es tan difícil saber cuándo una cosa te funciona, yo por lo menos lo veo bastante claro, y hay cosas que ni de coña, con perdón.

¿De qué se siente más orgullosa en estos 25 años de carrera?

Me siento muy satisfecha con todo lo que he hecho musicalmente. Siempre se puede hacer mejor, claro, si no fuera así me habría convertido en ‘la fenómeno’, ¿no? Pero no me refiero a eso, sino que de todo lo que miro, todo lo que veo, todo lo que recuerdo me queda el pensamiento de “qué bien”, no me rechina. Con la música no tengo reproches hacia mí misma. Tengo el privilegio de haber hecho lo que he querido musicalmente.

Tiene un post fijado en su perfil de Instagram donde afirma que “el éxito, para mí, es sentirse viva”.

Siempre es importante el reconocimiento de tu trabajo, sí, pero el éxito lo veo como una cosa mucho más profunda, como, por ejemplo, sentirte tranquila con lo que has hecho. Otra cosa es la fama, el dinero, la industria. Cuando subo al escenario, ahí me siento completamente viva, aunque pueda estar pasándolo mal por cualquier cosa, da igual, estoy muy viva.

¿Es incompatible el dinero, la fama y a la vez hacer algo que te gusta sin estar bajo las directrices de la industria?

Sobre el dinero no lo sé, porque no ten-

“MUSICALMENTE SOY INQUIETA; PERO ESTO NO ES UN JUEGO, HAY QUE RESPETAR A LA MÚSICA”

“PARA MÍ, PASAR POR CIERTAS COSAS PARA TENER ÉXITO, DINERO O FAMA ES PROSTITUIRSE”

go mucho. Creo que es un error querer hacer música y venderla. El arte es una cosa muy especial y muy delicada que no se puede desvirtuar. Vivo de la música, que está bien, pero es verdad que sería mucho más hermoso si nadie tuviera que pagar por ello, seríamos muchos más verdaderos, aunque seríamos muchos menos los artistas dedicados a esto.

En una entrevista reciente aseguraba que “en la música es muy fácil prostituirse rápidamente”. ¿Es eso lo que le ha llevado a producir sus discos?

Me gusta tanto hacer música que la tarea de producir es algo que me llama. A no ser que tenga la posibilidad de trabajar con un productor por un sonido concreto o un concepto, prefiero hacerlo yo. No solo soy intérprete, soy músico también; más bien soy más músico que cantante, o así lo siento. Tener que pasar por ciertas cosas musicalmente para tener éxito, fama o dinero, para mí, es prostituirse.



AGENDA CULTURAL | EVENTOS EN LA REGIÓN



PELDAÑOS CON HISTORIA: Transcurridos 75 años desde su estreno en el Teatro Español, regresa a este escenario 'Historia de una escalera', el clásico de Antonio Buero Vallejo bajo la dirección de Helena Pimenta y un reparto liderado por Gloria Muñoz. La trama gira en torno a tres momentos de la vida española de la primera mitad del siglo XX presentando en el espacio de "la modesta escalera" los pequeños acontecimientos que suceden a tres generaciones de varias familias.

MADRID >> Teatro Español | De martes a domingos hasta el 30 de marzo | Precios: 6-22 euros



GUESTIÓN MENTAL: Jorge Astyaro es considerado uno de los mejores hipnotistas del mundo. Su show de hipnosis real es sorprendente, respetuoso y divertido, en el que la participación es voluntaria. Una experiencia magistral sobre la sugestión, la imaginación y su poder.

COLMENAR VIEJO >> Auditorio Municipal | Sábado 25, 20 horas | Precio: 6-9 euros



EL BALLET, A ESCENA: Por primera vez se presenta, coreografiada en su orden original, la Suite Española de Isaac Albéniz. La Suite Española del Ballet Español de la Comunidad de Madrid salvaguarda historia y tradición, renovadas gracias a la técnica dancística.

SS. REYES >> Teatro Adolfo Marsillach | Sábado 25, 20 horas | Precio: 18 euros



LA MÚSICA, MEJOR EN FAMILIA: La Banda Mocosa ofrece un espectáculo único para toda la familia, donde el público participa activamente con coreografías y juegos sencillos. Desde el inicio, los asistentes bailan estilos que van del funk al rock americano.

LAS ROZAS >> Auditorio Joaquín Rodrigo | Sábado 25, 18 horas | Precio: 7-10 euros

PARA 'ABRE FÁCIL', EL DE LAS CARCAJADAS

Salva Reina, Álvaro Carrero, Natalia Roig y Rocío Rubio protagonizan una comedia difícil de clasificar.

TRES CANTOS >> Teatro Municipal Domingo 26, 19 horas | 16-18 euros

MERINO CALIENTA 'INVERFEST'

Sandra Merino y Álex Gallego presentan segundo disco, 'Himnos de Guerra' dentro del marco del ciclo Inverfest.

MADRID >> Teatro Circo Price Domingo 26, 20 horas | Desde 20 €



LA COMPLEJA BUROCRACIA: ¿Ha tenido que hacer un sencillo trámite en alguna administración y después de perder toda la mañana no ha podido terminarlo? Si su respuesta es sí, entenderá perfectamente la obra teatral 'Este lío no es de recibo'.

GETAFE >> Centro Cívico Sector III | Sábado 25, 18 horas | Precio: Entrada libre hasta completar aforo

FERREÑO Y BRAVO CONTINUAN DE ALQUILER

Los dos actores siguen de gira con 'Se alquila', una obra de teatro en tono de comedia que entusiasma al público.

MAJADAHONDA >> CC Carmen Conde Sábado 25, 20 horas | 12-15 €

'PRESERVING INSTANTS', PARA NO OLVIDAR

Las obras de la fotógrafa Johanna Elias recuperan historias olvidadas que forman parte de la memoria colectiva.

MADRID >> Instituto Cultural de México | Hasta el 20 de febrero

FERIA DE TURISMO | 45ª EDICIÓN

Fitur regresa con un liderazgo consolidado

La Feria Internacional de Turismo ofrece durante el fin de semana su amplio catálogo de expositores y actividades ● Unas 9.500 empresas y 156 países muestran sus encantos a lo largo de 9 pabellones

REDACCIÓN
@GenteMad

Aunque abrió sus puertas el pasado miércoles 22, la feria más importante del sector turístico a nivel mundial llega al fin de semana con numerosos atractivos para el público en general. Fitur alcanza una nueva edición con unas cifras que hablan por sí solas: 9.500 empresas participantes, 156 países y 884 expositores titulares que desplegarán su oferta en 9 pabellones, destacando los 101 países con representación oficial.

Ante tamaña oferta, no es de extrañar que las previsiones apunten a la llegada de 150.000 profesionales hasta este viernes y a alcanzar alrededor de 100.000 asistentes de público general en el fin de semana, sumando un total de 250.000 visitantes durante todo el evento, lo que igualaría las cifras de asistencia del año pasado.

Retos

Para la directora de Fitur, María Valcarce, la principal for-



UNA TRADICIÓN REAL: El pasado miércoles 22 Felipe VI y la reina Letizia estuvieron presentes en Ifema para inaugurar de forma oficial la feria. Recibieron una senyera como agradecimiento del pueblo valenciano.

PARA LA EDICIÓN
DE 2026 YA SE
TRABAJA EN
EL DÉCIMO
PABELLÓN

tales del evento es su posicionamiento como "la feria más importante del mundo, con mayor representación de empresas y más profesionales. "Somos un mercado mundial y cada año mejoramos y crecemos", reivindica.

En esa misma línea fueron las valoraciones del presidente del comité ejecutivo de Ifema Madrid, José Vicente de los Mozos, durante la

presentación de la feria. "Estamos a full", señaló De los Mozos en su intervención, al mismo tiempo que adelantó que están en conversaciones para ampliar la oferta turística en un décimo pabellón para la edición de 2026.

Pendientes de cada detalle, los organizadores han decidido rendir su particular homenaje a los afectados por la DANA en la Comunidad

Valenciana, todo ello en un evento que durante el fin de semana ofrece una vibrante agenda de actividades interactivas organizadas por los expositores desde musicales en vivo, catas gastronómicas, talleres de artesanía o concursos. Además, los visitantes podrán acceder a información sobre la oferta turística de los destinos, desde paraísos lejanos hasta joyas locales.



Fitur volvió el año pasado a las cifras previas a la pandemia



Presentación oficial de esta edición de 2025

SECCIONES

Una industria con múltiples conexiones y vías de negocio

GENTE

En esta nueva edición, se anuncia la renovación de 10 secciones impulsando la sostenibilidad y el negocio al conectar la industria turística con otros sectores que generen nuevos nichos de viajeros. Es el caso de Fitur Cruises, desarrollado con Cruceroadicto, que mostrará el compromiso de los cruceros con la sostenibilidad medioambiental, la protección de los destinos y el impacto positivo en sus comunidades; de Fitur LGBTQ+, segmento que engloba a más del 10% de los turistas a nivel mundial, mostrará la diversidad y la inclusión; Fitur Lingua, el espacio que aborda las oportunidades del turismo idiomático y su labor en la descentralización y desestacionalización del turismo desarrollado junto a Fedele; Fitur Screen, que vuelve de la mano de la Spain Film Commission y que conectará a la industria cinematográfica con la turística; o Fitur Sports, que se organiza en colaboración con AFYDAD y mostrará cómo el turismo deportivo es impulsor del turismo sostenible.

Más propuestas

Destacan también FiturTechy, que abordará cómo la IA está revolucionando la gestión viajera; Fitur Talent, un monográfico de los retos en talento, formación y capacitación; o Fitur Woman, donde se quiere promocionar del liderazgo femenino.

DESTINO DESTACADO | PAÍS SOCIO DE FITUR PARA ESTA EDICIÓN

Brasil, un país más 'cercano'

El crecimiento de la conectividad aérea con nuestro país lo sitúa como uno de los destinos con más potencial de crecimiento para los turistas españoles ● Naturaleza, cultura, historia y gastronomía, entre sus fuertes

AGENCIAS

Brasil es el país protagonista de Fitur 2025, una condición que se ha traducido en la promoción de los atractivos turísticos naturales y culturales del país sudamericano desde el pasado 13 de enero

en las calles de la capital. "Brasil es un destino que ofrece una experiencia rica y única, con paisajes impresionantes, una cultura vibrante y una gastronomía deliciosa. Ser el país homenajeado en Fitur 2025 es una oportunidad

para mostrar al mundo la diversidad de nuestro turismo, especialmente en un año en el que también seremos sede de la COP30. Estamos seguros de que esta feria reforzará la imagen de Brasil como uno de los principales destinos

turísticos de Sudamérica", afirma el ministro de Turismo, Celso Sabino.

Pilares

Con un potencial de aumento del 10% en el número de turistas españoles en 2025, impulsado por el crecimiento de la conectividad aérea, Brasil está preparado para ofrecer una programación rica que incluye atractivos naturales, cultura e historia. La riqueza gastronómica, otro de sus puntos fuertes, se presenta a través de shows de cocina y degustaciones.



Cristo Redentor de Río de Janeiro





Collegiata de Arbas del Puerto TURISMO DE LEÓN

LEÓN | PROPUESTAS

Del románico al auge digital

La Diputación de León presenta una página web renovada en la que el turista puede conocer de primera mano todas las experiencias y atractivos ● El lema para esta edición es 'Los caminos del Románico' poniendo el foco en los templos

REDACCIÓN
@GenteMad

Después de 44 ediciones, pocas dudas caben de que Fitur es la mejor ventana posible para mostrar los encantos de algún destino. Con esa idea muy presente, el Consorcio Provincial de Turismo de León estrena una página web innovadora y accesible,

al tiempo que reafirma su apuesta por el románico. Esos son los pilares centrales de la estrategia para la promoción de la provincia de León que tiene en Fitur una nueva oportunidad para mostrar sus recursos más importantes.

Según desgranó el diputado de Turismo, Octavio González, Turisleon.com cuenta ahora con un diseño moderno, intuitivo y adaptado a dispositivos móviles, respondiendo así a las necesidades de un viajero digital que bus-

HASTA 19
LOCALIDADES
OFRECEN
ARQUITECTURA
ROMÁNICA

ca experiencias personalizadas y accesibles.

La joya de la corona

Siguiendo con su propuesta para Fitur, Octavio González destacó que "el lema que este año hemos elegido es 'Los caminos del Románico', y tanto en los folletos que vamos a distribuir a partir de ahora como en el vídeo que hemos creado y que presentamos durante la feria, se van a destacar todos los templos románicos que hay a lo largo y ancho de la provincia".

Por supuesto que destaca la Basílica de San Isidoro, con su renovado museo, pero hay un total de 19 localidades de toda la provincia en las que hay iglesias y otras arquitecturas románicas: León, Sahagún, San Pedro de las Dueñas, Carrizo de la Ribera, Astorga, Ponferrada, Villafranca del Bierzo, Corullón, Arbas del Puerto, Villablino, San Martín de Valdetuejar, o Boñar, entre otras.

DESTINO NACIONAL | IDENTIDAD ÚNICA

Andalucía muestra todos sus encantos tras un año de récord en cuanto a visitantes

La región muestra en Fitur los atractivos de sus ocho provincias después de un 2024 donde ha batido su registro histórico en materia de turismo

GENTE

Andalucía desembarca en la Fitur con la meta de mostrar en su pabellón la "identidad única" de la marca "común" andaluza y de cada una de sus ocho provincias. El consejero de Turismo y Andalucía Exterior, Arturo Bernal, subrayaba en la presentación de esta edición que "vamos a presumir de Andalucía y con la satisfacción de haber cerrado 2024 como el mejor año turístico de toda la serie histórica", tras haberse incrementado la aportación de esta industria "en la economía y en la prosperidad de cientos de miles de andaluces".

Con representación de las ocho provincias, se encuen-

tran representados sectores como el alojamiento, agencias, transportes, experiencias, oferta complementaria y reservas, entre otros. Durante el fin de semana se dispondrá de un escenario para actuaciones y presentaciones, zona de artesanos, demostraciones gastronómicas y actividades para los diferentes perfiles de público.

Metas

Según el consejero Arturo Bernal, "Andalucía transmitirá las claves que marcarán la hoja de ruta en materia turística; el viajero del futuro, la sostenibilidad, la innovación, la conectividad, la concienciación y la convivencia".



El consejero de Turismo, durante la presentación

ECONOMÍA | IMPACTO EN LA CIUDAD

La feria también alimenta las esperanzas del sector local

Desde la asociación Noche Madrid calculan que Fitur dejará en la región 18,4 millones de euros ● Se prevén casi 233.000 salidas nocturnas

GENTE

Como un imán poderoso de visitantes, Fitur también abre posibilidades de negocio para el sector hostelero de Madrid. Los empresarios del ocio re-

unidos en la asociación Noche Madrid han calculado que esta edición de Fitur generará un impacto en el ocio, la hostelería y los espectáculos de la región de 18,4 millo-



Cita clave para la hostelería

nes de euros, propiciados por las 232.900 salidas nocturnas.

En cifras

Según el estudio realizado, el 83,2% de los visitantes profesionales saldrán por la noche después de las jornadas de trabajo en Fitur y prevén 232.900 salidas nocturnas por parte de los 153.000 expositores y visitantes profesionales que se esperan frente a las 231.000 de la edición del año pasado. El gasto medio por salida se situaría este año en los 79,1 euros frente a los 76,4 euros de 2024.

MÉXICO | PAÍS SOCIO DE CARA A 2026

Muchas razones para descartar una "fractura"

E. P.

La ministra de Turismo de México, Josefina Rodríguez, ha descrito que los lazos con España son "más fuertes" con la llegada de Claudia Sheinbaum a la Presidencia y a pesar de la polémica desatada por no invitar al rey Felipe VI a su toma de posesión. "El turismo es la unión entre los dos

países y tenemos grandes inversionistas", aseveró durante una rueda de prensa en la que también explicó que México ha solicitado aplazar a 2026 su papel como País Socio de Fitur por una cuestión de "planificación". "El cambio de poder entre administraciones no nos dejaba tiempo", argumentó.

REYES CALDERÓN

"Aparte del amor, hay algo que el dinero no puede comprar: el tiempo"

La autora vallisoletana presenta nueva novela, 'Los crímenes del caviar' • Ambientada en Sotogrande, pone el foco en los anhelos de los grupos de poder

ENTREVISTA DE F. Q. SORIANO (@FranciscoQuiros) | FOTO DE CARLOS RUIZ B. K.

Como autora referente dentro de la literatura de intriga, cada lanzamiento con la firma de Reyes Calderón alcanza la categoría de noticia. 'Los crímenes del caviar' (editorial Planeta) no ha sido una excepción. La última novela de la escritora pucelana traslada al lector al ambiente exclusivo de Sotogrande, donde se han registrado seis asesinatos de personas que pertenecen a las altas esferas.

A pesar de contar con una vibrante trama y un elenco de personajes heterogéneo, Reyes Calderón asegura a GENTE que no estamos ante su novela más ambiciosa. "Mi ambición fundamental es divertirme escribiendo, para empezar, y luego unirme a los lectores, o sea, sentir con ellos", aclara antes de explicar que "la complejidad es que en una novela de suspense todos los ingredientes tienen que estar perfectamente conectados en el momento. A mí, además, me gusta jugar con los lectores, voy poniendo pistas, pero nunca miento, no les voy engañando, para que el público pueda seguir con su propia cabeza, con el detective que todos tenemos dentro, las tramas e intentar adelantarse al libro. Dicho de otra manera, que el lector pueda ejercer de Poirot en cada novela".

Ingredientes

Ese juego está perfectamente plasmado en 'Los crímenes del caviar', una novela en la que las conspiraciones de la cúpula eclesiástica se entremezclan de forma magistral con una radiografía ácida de la aristocracia y los movimientos de los diferentes lobbies de poder. Eso sí, todos esos personajes se topan con una realidad que aún es infranqueable: "Con el dinero hay una cosa que no se puede comprar, además del amor: el tiempo. El tiempo del que disponemos

es finito, pero el ser humano siempre ha tendido a buscar fórmulas para alcanzar la inmortalidad, los griegos hacían estatuas para que la gente les recordara y nosotros tratamos con cirugías recuperar aquellas partes de nosotros mismos que hemos perdido. No se puede comprar ni un segundo de nuestro tiempo", reflexiona la autora.

Una de las premisas de las que partió Reyes Calderón a la hora de crear esta novela era ubicarla en Sotogrande. "La riqueza es muy variada; si quieres ver opulencia, coches que hacen ruido para que todo el mundo les vea o joyas inmensas, te vas a Puerto Banús o a Marbella. Sin embargo, la opulencia de Sotogrande es absolutamente discreta, la gente no quiere ser observada, no quiere ser fotografiada, todo lo contrario que en esas otras ciudades. Dentro de la anatomía de las clases altas hay mucha variedad", analiza antes de acabar ligándolo con otro ingrediente clave en esta nueva entrega: "El poder y el amor son los dos reversos de una misma moneda. En el trasfondo está la posible amistad entre un hombre y una mujer, algunos dicen que es imposible, que o va a más o desaparece. Yo creo que no, pero cuando una de las dos personas está enamorada del otro, ahí hay un problema", razona.



"EN UNA NOVELA DE SUSPENSE TODO DEBE ESTAR CONECTADO"

"SOTOGRADE ES DISCRECIÓN; HAY VARIEDAD EN LA ANATOMÍA DE LAS CLASES ALTAS"

"EL PODER Y EL AMOR SON LOS DOS REVERSOS DE UNA MISMA MONEDA"

PROTAGONISTA

El esperado regreso de la jueza Lola MacHor

Para esta novela, Reyes Calderón ha vuelto a apostar por uno de sus personajes más reconocidos por el público, aunque comenta que "la jueza Lola MacHor llamó a la puerta diciendo "a mí este papel me va muy bien". Tenía antes

la idea que el personaje". Como en 'Clave Matisse' o 'Dispara a la luna', la magistrada pelirroja vuelve a ser uno de los nombres propios de la trama, ratificándose como uno de los personajes que más alegrías ha dado a la autora.

"Cuando entro en una librería y veo tal cantidad de libros que me preguntó cómo acertará alguien con el mío. La única manera es que alguien vaya pregun-

tando por algún libro de Lola MacHor", destaca Reyes Calderón, para quien "esa posibilidad de haber conectado con personas que me escriben ya sea por Instagram o por correo electrónico, para decirme que se han divertido es una sensación que no sé cómo describir. Entiendo que tendría que haberme acostumbrado, pero no, no me acostumbro a ello, en absoluto".

