

# Gente

AÑO 19, NÚMERO 767  
DEL 24 AL 31 DE ENERO DE 2025

ma

## MÓSTOLES

MUYFAN | ENTREVISTA | PÁG. 12

### "Soy muy inquieta musicalmente"

La artista **Alba Molina** celebra sus bodas de plata en el mundo de la música con un nuevo disco llamado '25 años'



### ÚLTIMAS VIVIENDAS EN CONSTRUCCIÓN MIRADOR DE LIANA



91 617 17 17

GenteMadrid.es



LOCAL | PÁG. 8

### De vuelta a Fitur 17 años después

Móstoles vuelve a tener presencia en la Feria Internacional de Turismo de la mano de un stand donde promociona sus lugares emblemáticos, hitos históricos y espacios naturales • El alcalde, Manuel Bautista, califica Fitur como un "escaparate para mostrar la riqueza cultural de Móstoles"

ACTUALIDAD | PÁG. 3

### Ansiolíticos, el tipo de droga más consumida

La Comunidad de Madrid presenta su encuesta sobre la relación de los madrileños con las sustancias • Más de la mitad de la población no las ha probado



## Cursos de formación para el Empleo 2025

INSCRIPCIONES:

[www.cursosgratuitosmostoles.com](http://www.cursosgratuitosmostoles.com)

Presencial: C/Pintor Velázquez nº 68 y C/Salcillo 4 bis



34  
Certificados  
Profesionales.

Más de  
1000 plazas  
para formarte en  
11 familias  
profesionales.

33  
Especialidades  
Formativas.

Titulación  
Oficial

Cursos  
Gratuitos

### Próximos cursos para DESEMPLEADOS

- SERVICIOS AUXILIARES DE ESTÉTICA.
- INGLÉS
- GESTIÓN DE LLAMADAS DE TELEASISTENCIA.
- ACTIVIDADES AUXILIARES DE COMERCIO.
- ATENCIÓN SOCIO SANITARIA A PERSONAS DEPENDIENTES.
- OPERACIONES AUXILIARES DE REVESTIMIENTO CONTINUO EN CONSTRUCCIÓN.
- HABILITACIÓN PARA LA DOCENCIA EN GRADOS A,B Y C DEL SISTEMA DE FORMACIÓN PROFESIONAL.

### Próximos cursos para TRABAJADORES

- SERVICIO DE RESTAURANTE Y BARES.
- ORGANIZACIÓN DE CATERING Y EVENTOS.



[formacion@mostolesdesarrollo.es](mailto:formacion@mostolesdesarrollo.es)



[www.mostolesdesarrollo.es](http://www.mostolesdesarrollo.es)

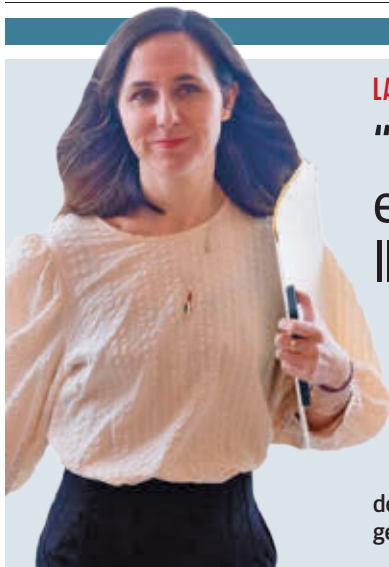

## LA FRASE

“Las empresas energéticas llevan décadas forrándose”

Ione Belarra

La secretaria general de Podemos acusa a estas compañías de enriquecerse “a costa de la gente trabajadora”.

## LA CIFRA

3%

## Propuesta insuficiente del SMI

La CEOE propone un alza del Salario Mínimo Interprofesional del 3%, aunque desde el Gobierno lo califican de “insuficiente” e instan a seguir negociando.

## EL PERSONAJE



## Siguiendo el rastro del dinero

Aldama vuelve a apuntar alto. Sostiene que la Fiscalía tiene una denuncia sobre cuentas en el extranjero de Begoña Gómez y María Jesús Montero.

**EDITA:**  
GENTE EN MADRID, S.L.

**EDITOR:**  
FERNANDO IBÁÑEZ

**COORDINADORES DE REDACCIÓN:**  
FRANCISCO QUIRÓS  
JAIME DOMÍNGUEZ

**FOTOGRAFÍA:**  
CARLA FLECHA

**JEFE DE MAQUETACIÓN:**  
CARLOS ZUGASTI

**MAQUETACIÓN:**  
ENRIQUE ALONSO

**JEFE DE MARKETING:**  
RAFAEL VARA

**COORDINADORA DE PUBLICIDAD:**  
ANA SÁNCHEZ

**DISEÑO GRÁFICO:**  
PATRICIA MARTÍNEZ

**DPTO. COMERCIAL:**  
ÓSCAR BALLESTEROS  
RAFAEL GARCÍA  
PACO MARTÍN  
ALBERTO REBOLLEDO

**REDACCIÓN:**  
CONDE DE PEÑALVER, 17  
1A PLANTA  
28006, MADRID

**TELÉFONO:**  
91 369 77 88

**PUBLICIDAD:**  
comercial@genteenmadrid.com

**TELÉFONO:**  
663 56 77 17

**CONTROLADO POR:**



EL PERIÓDICO GENTE  
NO SE RESPONSABILIZA  
NI SE IDENTIFICA CON  
LAS OPINIONES QUE SUS  
LECTORES Y COLABORADORES  
EXPONGAN EN SUS CARTAS  
Y ARTÍCULOS



Errejón, a su llegada a los juzgados

## EL APUNTE

## Lecciones que deja un juicio televisado

Ya ha comenzado uno de los juicios que más repercusión ha generado en los últimos tiempos. El que fuera una de las caras visibles de Sumar, Íñigo Errejón, compareció ante el juez Carretero para exponer su versión de la relación que mantuvo con Elisa Mouliá. Sobre la mesa, una acusación por agresión sexual. Palabras mayores. No hemos tenido que esperar mucho para ver algunas de las declaraciones de los protagonistas. En el caso de Errejón llama la atención que el juez no se haya limitado a preguntarle por lo que ocurrió en la noche de autos, sino que fue un paso más allá para tratar de demostrar la contradicción entre los principios que defendía el político y los presuntos hechos que se están juzgando.

Porque sí, en esta especie de serie televisiva en la que se ha convertido dicho proceso el juez Carretero ha tomado un protagonismo que prácticamente nadie vio venir. Hasta el Consejo General del Poder Judicial se plantea tomar cartas en un asunto que pone el vello de punta en una cuestión que sienta un precedente de cara al futuro: aunque solo sea por un segundo, traten de ponerse en la piel de alguien que se atreve a denunciar una agresión sexual. No difiere mucho este trato al que recibió en su día la víctima de La Manada.

## LA FOTO DE LA SEMANA



## A Elon Musk se le va la mano en la era Trump 2.0

Tras la toma de posesión de Donald Trump como presidente de Estados Unidos, Elon Musk protagonizó una intervención que cerró alzando con efusividad su brazo derecho, aunque él ha negado que sea un saludo nazi y añade: “El ataque de ‘todo el mundo es Hitler’ es tan cansino”.

## EL SEMÁFORO



## El rédito político por encima del ciudadano

Los votos en contra de PP, Vox y Junts tumbaron la ley omnibus que incluía la revalorización de las pensiones, ayudas al transporte público y la prohibición del corte de suministros básicos.



## El lío de Muface aboca a una nueva huelga

El CSIF anuncia que el sindicato convocará una huelga de funcionarios durante la primera quincena de febrero si finalmente queda desierta la licitación de Muface para el 27 de enero.

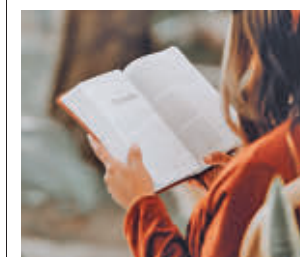

## Un hábito cada vez más extendido

El 65,5% de la población española lee libros habitualmente en su tiempo libre, en lo que supone el mejor dato desde que hay registros, frente al 34% que no lee nunca.



@GenteMad



Miguel Ángel Martín fue el encargado de presentar los resultados

## Hipnosedantes y cannabis son las drogas más consumidas

La Comunidad de Madrid presenta los resultados de la encuesta que ha realizado sobre la percepción de los estupefacientes en la región

- La heroína es la sustancia sobre la que hay una mayor sensación de riesgo

GENTE  
@GenteMad

El cannabis y los hipnosedantes son las drogas más consumidas en la Comunidad de Madrid con casi el 50% del total, seguidas por

los analgésicos opioides. Esta es una de las conclusiones de la encuesta que ha presentado esta semana el Gobierno autonómico sobre la percepción de las drogas en la región. Se realizó a finales de 2024 y participaron más de 1.500 personas. Señala que

las drogas más consumidas son los hipnosedantes (psicofármacos con efectos ansiolíticos), con el 26%, seguidos por el cannabis (20%) y los analgésicos opioides (13%). Más de la mitad de los madrileños (54%) que tienen entre 14 y 50 años aseguran que

nunca han probado las drogas.

Heroína (9,06 puntos sobre 10), cocaína (8,80) y éxtasis (8,68) son las drogas percibidas como las que más riesgo presentan, siendo los más jóvenes (14-17 años) el grupo de edad que las consi-

dera más peligrosas. La educación en las escuelas se considera, con diferencia (77%), el método más eficaz para mejorar la prevención. Además, los centros docentes y de formación son la principal fuente de información (72%) para los adolescentes de 14 a 17 años.

### Espacios educativos

Por ello, el Plan Regional contra las Drogas hace hincapié en estos espacios educativos

## 54%

### Sin drogas

Más de la mitad de los madrileños asegura que no las ha probado nunca

## 200

### Millones de euros

Es la cantidad destinada al Plan Regional Contra las Drogas

como centros esenciales para su divulgación. Por ejemplo, con buzones anónimos de denuncia, talleres de prevención, refuerzo de la figura del agente tutor o charlas de la policía con las patrullas caninas, entre otras medidas.

El plan regional cuenta con una inversión pública de 200 millones de euros. Está dividido en cuatro grandes ejes: prevención, asistencia, reincidencia y vigilancia, inspección y control. Limitar la publicidad y la venta de derivados del cannabis, ofrecer nuevos servicios y tratamientos, y proporcionar vías especializadas para lograr la reincidencia laboral y social de los drogodependientes son algunas de las medidas.

## Los madrileños seguirán con descuentos en el transporte

### REDACCIÓN

La Comunidad de Madrid mantendrá "de momento" las tarifas de transporte público bonificadas al 60% y reclamó al Gobierno de Pedro Sánchez que "cumpla" su compromiso y financie los descuentos. El Ejecutivo autonómico censuró la "irresponsabilidad" del Gobierno central al decaer los descuentos al transporte público a partir de este jueves después de que el decreto ómnibus en el que estaban incluidos fuera rechazado el miércoles con los votos en contra de PP, Vox y Junts y la abstención de UPN.

De momento los usuarios del transporte público madrileño seguirán pagando los mismos precios que hasta ahora, con una bonificación del 60%. Así, los mayores de 65 años y los niños de entre 4 y 6 que disponen de la tarjeta infantil seguirán disfrutando de este servicio de manera gratuita. Respecto al bono de 10 trayectos también tendrá el mismo coste, es decir, 6,10 euros.

### Fórmulas

Desde la Comunidad de Madrid han exigido al Gobierno central que "cumpla con el compromiso que adquirió con los madrileños y financie los descuentos del transporte público como se viene haciendo desde la Comunidad de Madrid desde hace años" y le recordó que "dispone de otras fórmulas para solucionar de inmediato este problema que ellos mismos han generado".

## La campaña de la vacuna de la gripe se prorroga hasta el 15 de febrero

Hasta el momento se ha vacunado a casi 1,5 millones de personas ● Se recomienda para determinados colectivos más vulnerables

### AGENCIAS

La Comunidad de Madrid ha anunciado este pasado martes 21 que prorrogará hasta el próximo 15 de febrero la campaña de vacunación contra la gripe, que arrancó el pasado 7 de octubre. De esta

forma, el Gobierno regional extiende 15 días la campaña, dirigida especialmente a determinados colectivos como población de más de 60 años, enfermos crónicos, embarazadas, niños desde los 6 meses hasta los 4 años, perso-

nal sanitario, sociosanitario y docentes. Ya se ha protegido contra este virus a un total de 1.482.930 personas con la vacuna. Destaca el incremento del 7% en la cobertura niños de seis a 59 meses respecto al año anterior.

### Incidencia

Según los datos facilitados desde la Dirección General de Salud Pública, la inciden-

cia de gripe se sitúa esta semana en 116 casos por cada 100.000 habitantes. "Sigue por encima del umbral establecido en esta temporada. Se observa un cambio de tendencia con una ligera disminución de casos y se mantiene una circulación del virus de la gripe de intensidad moderada", ha concretado la directora general de Salud Pública, Elena Andradás.

"Seguimos recomendando la vacuna a las personas de grupos de riesgo que han presentado síntomas respiratorios", añadió.



Vacunas contra la gripe E.P.

## Menos tiempo para pagar a los proveedores en la región

### AGENCIAS

La Comunidad de Madrid tardó 23,45 días en pagar a sus proveedores en noviembre, por debajo de la media nacional (31,71 días), y reduce en 8,48 días el plazo respecto al mes de octubre, cuando era de 31,93 días, según los datos publicados este miércoles por el Ministerio de Hacienda.

Murcia, Baleares y la Comunidad Valenciana fueron las tres comunidades autónomas con un mayor Período Medio de Pago a Proveedores (PMP) durante noviembre de 2024, por encima de los 40 días, mientras que hubo otras cuatro comunidades que tardaron más de un mes en pagar a sus proveedores.

País Vasco (22,34 días), Canarias (20,76 días), Aragón (16,10 días) y Extremadura (12,86 días) fueron las que menos tardaron en pagar y las tres únicas con mejor dato que la Comunidad de Madrid.

## Seis de cada diez ofertas son del sector tecnológico

### REDACCIÓN

El 63,1% de las ofertas laborales en la Comunidad de Madrid se concentraron en el sector tecnológico en el último trimestre de 2024, con un total de 17.617. Así lo refleja el Mapa de Empleo de la Fundación Telefónica, que recoge que los trabajos más demandados pertenecen a consultoría en Tecnologías de la Información y de la Comunicación (2.502), desarrollo de software (2.160), marketing digital (1.722), Digital Project Manager (1.569) y profesional técnico TIC (1.487).

El consejero de Digitalización, Miguel López-Valverde, ha clausurado este jueves el acto Madrid Conecta sobre vocaciones tecnológicas, emprendimiento y empleabilidad organizado por la multinacional española, donde ha destacado que "la industria digital es ya un motor clave en la economía madrileña".

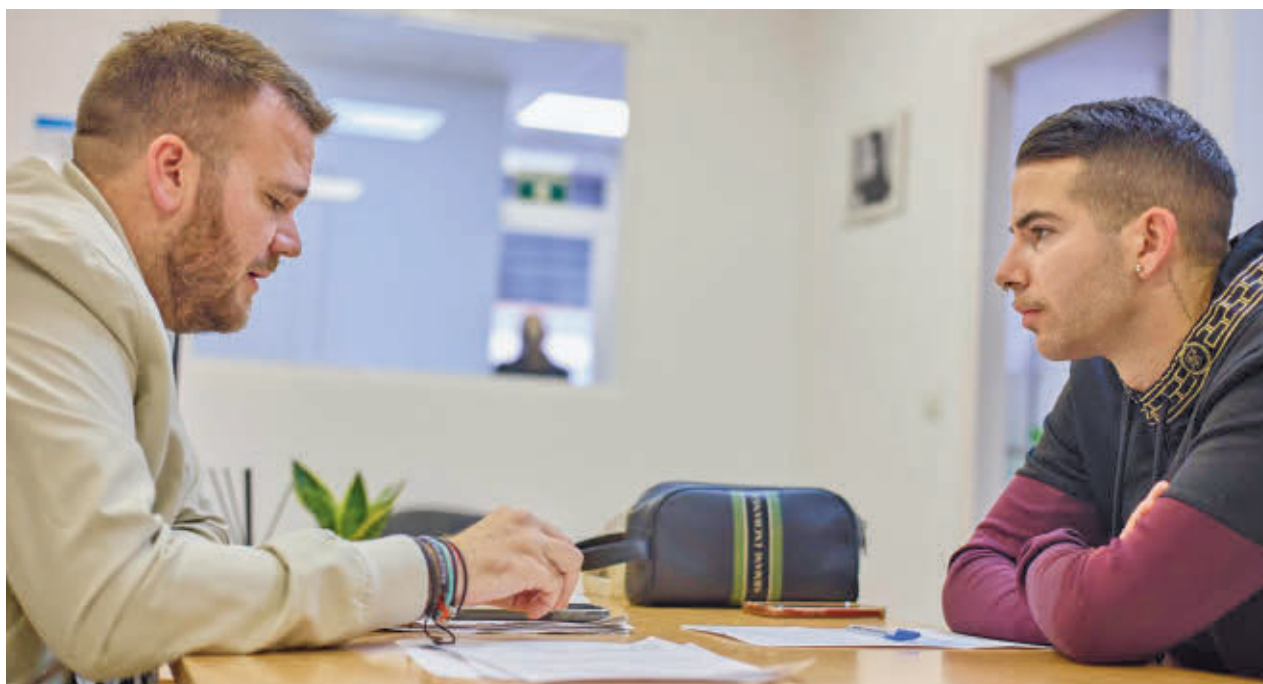

Un técnico asesora a uno de los participantes en el programa FUNDACIÓN LA CAIXA

## Una oportunidad laboral para 4.124 madrileños

El programa Incorpora de la Fundación La Caixa logró la contratación de personas en situación de vulnerabilidad gracias al compromiso social de 1.843 empresas de la región

### GENTE

@GenteMad

El programa Incorpora de la Fundación La Caixa facilitó en el año 2024 un total de 4.124 contrataciones en la Comunidad de Madrid de personas en situación de vulnerabilidad. Este resultado tan positivo se ha logrado gracias al compromiso de 1.843 empresas madrileñas "que han apostado por la responsabilidad social".

UN TOTAL DE  
106 TÉCNICOS  
ORIENTAN A CADA  
UNO DE LOS  
PARTICIPANTES

La entidad calificó de "esencial" el trabajo en red de las 40 entidades sociales de Madrid que, a través de sus 106 técnicos de orientación y prospección laboral, diseñan unos itinerarios personalizados que valoran el potencial de cada persona, impulsan su autonomía y promueven su participación activa para mejorar su empleabilidad.

### Casi 20 años

Incorpora se creó en 2006 para ayudar a colectivos que están en situación o riesgo de

exclusión social a encontrar trabajo. El programa fortalece los vínculos entre el sector social y el tejido empresarial, y destaca la sensibilización empresarial para impulsar entornos laborales más diversos e inclusivos.

"El programa Incorpora se basa en el establecimiento de alianzas entre las entidades sociales y el sector empresarial, que sensibiliza sobre el valor de la diversidad en el ámbito laboral y promueve la inserción sociolaboral de las personas en situación de riesgo de exclusión, contribuyendo así a la concepción del territorio como agente de cambio", afirmó el subdirector general de la Fundación La Caixa, Marc Simón.

Sectores como la hostelería, el comercio, la limpieza, la atención sociosanitaria, el transporte o el de actividades administrativas han sido esenciales para materializar estas oportunidades.

## Centros sin adaptación para la discapacidad

### E. P.

El 92% de los colegios e institutos ordinarios de enseñanza básica (sin incluir a los Centros de Educación Especial) de la Comunidad de Madrid no está adaptado para alumnado con movilidad reducida permanente, según el informe 'Discapacidad motora' elaborado por la FAPA Francisco Giner de los Ríos. Así, únicamente 120 de los 1.620 centros educativos analizados contaban en el curso 2021-2022 con la etiqueta de motóricos. Esto supone "una situación discriminatoria que debe llamar a la reflexión colectiva", según se recoge en el estudio.

La FAPA Giner de los Ríos también ha criticado que el alumnado al que le sobrevenga una situación de movilidad reducida, y esté escolarizado en centros no motóricos, se encontrará en la misma situación. "Considerar la discapacidad motora como una circunstancia que solo puede contemplarse como permanente, no solo no es ajustada a la vida real, sino que genera la toma de medidas alejadas de las necesidades reales de la sociedad", ha mencionado.

### Respuesta

La Consejería de Educación, Ciencia y Universidades de la Comunidad de Madrid defiende que los alumnos con discapacidad motora "cuentan con todo el personal, los servicios y la atención que necesitan" en los centros educativos de la región.

## Un proyecto para recuperar la trucha

La Comunidad de Madrid quiere repoblar esta especie en el Parque Regional de la Sierra del Guadarrama • Habrá un centro en Rascafría

### REDACCIÓN

La Comunidad de Madrid ha iniciado un proyecto para la recuperación de la trucha común en el Parque Nacional de la Sierra de Guadarrama.

La iniciativa incluye el diseño y estrategia de gestión de

una red de escenarios de pesca deportiva como herramienta de desarrollo socioeconómico de la zona, vinculada al aprovechamiento, de manera respetuosa, de los recursos naturales. Dentro de este proyecto, la Consejería

de Medio Ambiente, Agricultura e Interior ha puesto en marcha la construcción de un banco de reproductores en el municipio de Rascafría.

### Calidad genética

Para el consejero Carlos Novillo, "esta infraestructura cumplirá un papel fundamental en la conservación de la especie, ya que priorizará la calidad genética de los progenitores y, por tanto, de los ejemplares que posteriormente se suelten en los ríos". Se espera que se produzcan 10.000 huevos fértiles.



Carlos Novillo visitó la zona

# MURPROTEC®

Tratamientos definitivos contra la humedad

**¿Aún convives con humedades?  
Elimínalas para siempre y vive  
en un hogar más saludable**

**ELIMINA LAS  
HUMEDADES**  
MURPROTEC UNA  
DECISIÓN INTELIGENTE



**CAPILARIDAD**



**FILTRACIONES**



**CONDENSACIÓN**



**CALIDAD DEL AIRE**



**900 30 11 30**  
**www.murprotec.es**

*Solicita tu diagnóstico gratuito,  
personalizado, in situ, y sin  
compromiso*



# Los menores tienen su primer teléfono móvil a los 12 años

Un 10% de los padres consideran que no deberían tenerlo hasta los 16, mientras que una cantidad similar estima que debe ser a los 11 años

GENTE  
@GenteMad

La edad media en la que los menores españoles reciben su primer teléfono móvil se sitúa en los 12 años y un 22% de los padres y madres considera que es una edad adecuada para que tengan su propio dispositivo. Así lo asegura el estudio 'El dilema digital: La infancia en una encrucijada' elaborado por Qustodio. El documento señala que una de cada diez familias apuesta por que los niños no tengan smartphone hasta los 16 años, mientras que un número similar considera que con 11 años los menores ya tienen un nivel de madurez suficiente para tener móvil propio. El 62% de las familias encuestadas afirma que el colegio de su hijo o hija no permite el uso de móviles en horario de clases.

Además, el 83% de los padres y madres afirma estar de

## PANTALLAS

### Consejos para prevenir los riesgos

Gloria R. Ben, psicóloga de Qustodio, ofrece una serie de consejos generales para padres con el objetivo de prevenir riesgos. De este modo, aconseja tener una "comunicación abierta" con los menores, "estar a su lado sin juzgar", dar ejemplo, "generar actividades fuera de toda la línea" y establecer "unas normas específicas de uso que sean dialogadas entre los dos, no solo impuestas". "Y hacerles entender que lo que hacemos los padres no es controlarles, sino protegerles y que estamos aquí siempre que ellos lo necesiten", concluye.

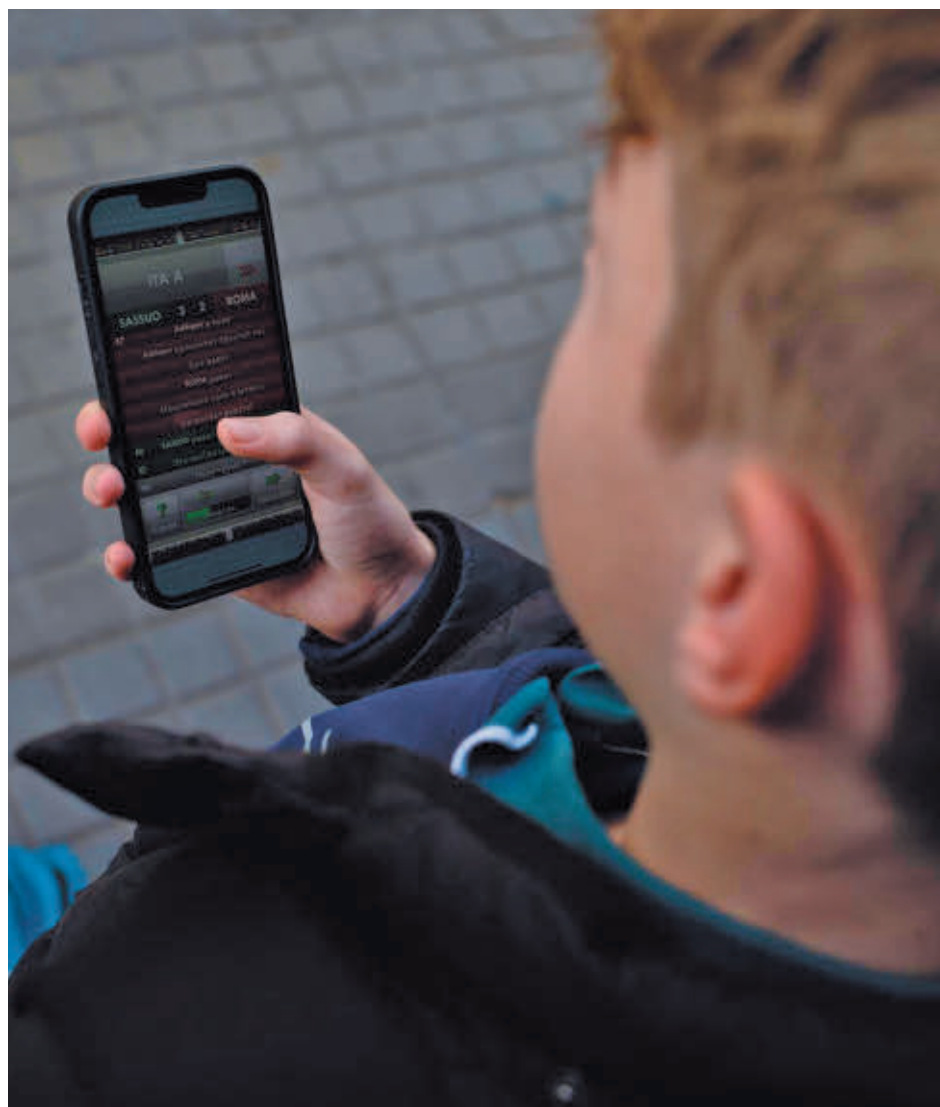

Un menor utiliza un teléfono móvil EUROPA PRESS

acuerdo o muy de acuerdo en que su hijo o hija pasa más tiempo usando dispositivos de lo que le gustaría; un tercio opta por permitir el uso de dispositivos únicamente en las zonas comunes y el 76% guarda los dispositivos a sus hijos durante momentos concretos del día, como la hora de dormir, con el fin de promover un uso responsable de la tecnología.

La exposición a contenidos recomendados solo para

adultos inquieta al 73% de los progenitores.

### Diálogo

Ocho de cada diez padres hablan de forma habitual con sus hijos sobre su vida online; un tercio cree que la edad ideal para empezar a usar los dispositivos de los menores es a los 3 años, o incluso antes, cuando los pequeños comienzan a utilizar dispositivos electrónicos.

UN 83% DE LOS PADRES CREE QUE PASAN UN TIEMPO EXCESIVO CON PANTALLAS

## CON 39 MINUTOS

### YouTube se mantiene como la aplicación más utilizada

El uso diario de las pantallas fuera de las aulas por parte de los menores fue de 4 horas de media. Respecto al tiempo de uso de aplicaciones de vídeo online, el estudio refleja que se mantuvo igual que en 2023, con una media de 39 minutos al día. YouTube continúa siendo la más utilizada, con un tiempo de uso diario de 44 minutos, el mismo que el año anterior. Además, destaca que Prime Video es la única plataforma que ha aumentado su tiempo de uso hasta los 34 minutos al día (+3%).

En el caso de Netflix y Disney+ su tiempo de uso ha bajado, pasando de 38 a 34 minutos al día y de 34 a 30 minutos al día, respectivamente. Por su parte, Movistar+ y Twitch mantienen su tiempo de uso en los 26 y 22 minutos al día.

### Redes sociales

Sobre el uso de redes sociales, la investigación señala que los menores españoles son los que más tiempo les dedican. De los cinco países analizados, España encabeza la lista con 67 minutos al día, 8 más que en 2023. TikTok es en la que más tiempo pasan los menores, incrementando su tiempo de uso de 94 a 103 minutos diarios.

# La Formación Profesional está bien valorada pero es poco conocida

Un estudio revela la opinión que tienen los jóvenes españoles sobre esta enseñanza

## REDACCIÓN

Casi siete de cada diez jóvenes españoles (68%) valoran positivamente la Formación Profesional, aunque el 30,9%

considera que ha recibido poca información sobre la misma a lo largo de sus estudios primarios o secundarios y un 7,2% afirma que no recibió ninguna información.

Estos son algunos de los principales hallazgos del estudio 'Percepción de la Juventud sobre la Formación Profesional en España', elabora-

do por el Centro Reina Sofía de Fad Juventud en colaboración con la Fundación Gestamp.

### Opciones laborales

La investigación revela que la Formación Profesional se posiciona como una de las opciones formativas "más valoradas" por la juventud española. El 59% considera que es fundamental para acceder al mercado laboral, destacando su alta empleabilidad y la rapidez con la que facilita la inserción laboral. Casi siete de cada diez (68%) valoran posi-



Presentación del informe sobre la FP E.P.

tivamente la FP, destacando su capacidad para especializarse (67,3%) y aprender un oficio de manera rápida y eficaz (64,5%).

A pesar de los avances, la FP en España sigue por debajo de la media europea en matriculación. En 2022, el 44,1% de graduados en FP respecto al total de graduados en Segundo Ciclo de Secundaria o superior en España contrastaba con el 48,3% en la UE, y solo el 39,2% de los estudiantes españoles de este nivel cursaban FP, frente al 49% europeo.

# Avanza la construcción de las 249 viviendas públicas del PAU-4

La colocación simbólica de la primera piedra marca el inicio de un proyecto clave para la ciudad ● La Comunidad de Madrid invertirá 45,2 millones de euros en la construcción de los hogares ● Estos se destinarán a familias vulnerables

El alcalde destacó que esta iniciativa permitirá “ampliar la oferta de vivienda en nuestra ciudad y ofrecer condiciones especiales de alquiler para facilitar el acceso a familias vulnerables y con necesidades especiales”. Además, expresó su gratitud hacia la Comunidad de Madrid y al consejero, por “la importante inversión destinada a Móstoles”, que permitirá avanzar en políticas de vivienda pública. “Hoy hemos colocado la primera piedra, lo que nos acerca a convertir este proyecto en una realidad muy cercana”, añadió el regidor.

## Oportunidad

Por su parte, el consejero Jorge Rodrigo subrayó que “la Comunidad de Madrid sigue siendo la región que más vivienda pública está construyendo en toda España” y remarcó el compromiso del gobierno regional con “las personas más vulnerables, a quienes queremos ofrecer una oportunidad para emprender nuevos proyectos de vida”. Asimismo, señaló que los futuros adjudicatarios de estas viviendas podrán disfrutar de un alquiler inicial reducido de 60 euros durante los tres primeros meses

## MÁS INFORMACIÓN

 **GenteMadrid.es**  
Consulte la actualidad regional y local en nuestra página web

## 125 plazas más para educación especial en el municipio

### INFRAESTRUCTURAS

A.G.

Móstoles contará próximamente con un nuevo Centro Público de Educación Especial (CPEE) que se ubicará en una parcela de 8.400 m<sup>2</sup> en la avenida Iker Casillas. Este proyecto, financiado por la Comunidad de Madrid con cerca de 6,5 millones de euros, estará diseñado para atender a 125 escolares con necesidades educativas especiales.

El centro dispondrá de 3 aulas de Educación Infantil, 10 de Educación Básica y 4 dedicadas a Talleres Formativos. Además, incluirá aulas sensoriales, polivalentes, una biblioteca y comedor, entre otras instalaciones. Según el alcalde de Móstoles, Manuel Bautista, este nuevo equipamiento educativo “permitirá atender a alumnos que requieren atenciones educativas especiales sin tener que salir de su ciudad, facilitando la conciliación para las familias”.

### 330 plazas inclusivas

Este nuevo espacio se sumará al actual CPEE Miguel de Unamuno, que ya acoge a 182 alumnos, así como a plazas en centros integrados como el CEIP Alonso Cano y el CEIP Antusana, alcanzando un total de 330 plazas para niños con necesidades especiales en el municipio. Con la incorporación de este centro, Móstoles contará con 38 colegios públicos.

## URBANISMO

ALEJANDRO GRECIANO  
@alejandrogreci

La Comunidad de Madrid invertirá 45,2 millones de euros para la construcción de 249 viviendas de protección pública en alquiler en el PAU-4 Móstoles Sur. El alcalde, Manuel Bautista, y el consejero de Vivienda, Transportes e Infraestructuras, Jorge Rodrigo, colocaron el 17 de enero la primera piedra del proyecto, situado en las calles Perseo 37-39 e Hydra. El acto contó con la presencia de otros representantes municipales, técnicos y arquitectos vinculados al proyecto.

Las viviendas se distribuyen en dos parcelas: la primera, en la calle Perseo, albergará 178 pisos, con 34 viviendas de cuatro dormitorios, 130 de tres y 14 de dos, ocho de las cuales estarán adaptadas para personas con movilidad reducida. La segunda parcela, situada en la calle Hydra, contará con 71 viviendas, incluyendo 8 de cuatro dormitorios, 12 de tres, 29 de dos y 22 de un dormitorio, con cuatro viviendas adaptadas.

El proyecto, cofinanciado con fondos europeos, tiene



Estas viviendas destinadas a familias vulnerables estarán listas en un plazo estimado de 26 meses

BAUTISTA: “SE HA COLOCADO LA PIEDRA QUE HACE REALIDAD ESTE PROYECTO”

un plazo de ejecución de 26 meses y se desarrollará bajo criterios de eficiencia energética. Estas viviendas están destinadas a familias vulnerables y con necesidades especiales, en el marco de las políticas de la Comunidad de Madrid para fomentar el acceso a una vivienda digna.

Durante el acto simbólico, se colocaron en una urna periódicos del día, monedas de curso legal y el acta de replanteo. Posteriormente, la urna fue depositada por el alcalde y el consejero en una arqueta en la parcela FR-063, perteneciente al Plan Parcial del PAU-4.

## La Línea 521 de Móstoles, entre las más demandadas de todo Madrid

La ruta que conecta con Príncipe Pío registró 4,5 millones de viajes el año pasado ● La Comunidad de Madrid superó los 300 millones de pasajeros

## MOVILIDAD

REDACCIÓN

La Comunidad de Madrid ha superado los 300 millones de pasajeros en sus autobuses interurbanos durante 2024,

lo que representa un aumento del 10% en comparación con el año anterior. Este incremento, que suma 29 millones de validaciones más que en 2023, pone de relieve el creciente uso del transporte público en la región.

Octubre fue el mes con mayor afluencia, con 30 millones de desplazamientos, y el 31 de ese mes marcó un récord, alcanzando los 1,2 millones de viajeros.

La línea 521, que conecta Móstoles con Príncipe Pío, destaca al registrar 4,5 millones de viajes. Le siguen la línea 223, con 3,6 millones, y la línea 224, con 3,5 millones de usuarios.



Desde el inicio de las obras, la 521 termina en Cuatro Vientos

Móstoles cuenta con varias líneas que conectan la ciudad con diferentes puntos de la Comunidad de Madrid. Desde el 15 de enero, las líneas que enlazan con Madrid terminan en Cuatro Vientos debido a las obras en la autovía A-5, lo que podría influir en la futura demanda de los servicios.

El abono mensual sigue siendo el título más utilizado, con un 76% de las validaciones totales, seguido del abono anual, utilizado principalmente por personas mayores de 65 años.



Dedicada a los vehículos militares, lleva 30 años en Móstoles

## Bautista visita COHEMO y resalta su impacto local

### INDUSTRIA

A.G.

El alcalde, Manuel Bautista, acompañado por la concejala de Economía, Ángeles García, ha visitado las instalaciones de COHEMO, ubicada en el Polígono Industrial Las Pajarillas. La empresa, que comenzó en 1993 como distribuidora de repuestos para

vehículos militares, ha expandido su actividad a la modernización y reparación de vehículos blindados, incluyendo el emblemático tanque Leopard. "Queremos dar visibilidad a las empresas que forman parte del tejido industrial de nuestra ciudad", declaró Bautista. COHEMO ofrece sus servicios a nivel internacional y es un referente en la industria local.

## Móstoles regresa a Fitur con un stand

La ciudad expone sus principales puntos turísticos, como su Museo y espacios naturales ● Varios figurantes narrarán los hechos que han marcado la historia de la localidad ● El 24 de enero se ofrecerá una degustación de productos típicos locales

### PATRIMONIO

ALEJANDRO GRECIANO  
@alejandrogreci

Móstoles está presente en Fitur 2025 con un stand propio en el pabellón 9 A-41, donde promociona los principales atractivos turísticos del municipio. Esta es la primera participación del municipio en la feria internacional desde 2008, cuando se celebró el Bicentenario del Bando de los Alcaldes.

El stand, con un diseño que destaca la historia local, incluye paneles con la fecha 1808, una copia del bando de Independencia y una reproducción de la obra 'El alcalde de Móstoles declara la patria en peligro'.



Fitur acoge el retorno de Móstoles 17 años después

Entre los puntos destacados se encuentran el Museo de la Ciudad, la Casa-Museo Andrés Torrejón y la Iglesia Nuestra Señora de la Asunción. También se promocionan los espacios naturales como el Parque Natural de El Soto y el Finca Liana. El 24 de enero se ofrecerá una degustación de productos locales, mientras que figurantes contarán los hechos históricos más relevantes.

El alcalde, Manuel Bautista, destacó la importancia de mostrar el patrimonio histórico y cultural de la ciudad en un evento internacional como es Fitur.

### MÁS INFORMACIÓN

**GenteMadrid.es**  
Consulte la actualidad regional y local en nuestra página web



Madrid Sur  
92.7FM

La **radio**  
que se **mueve**  
ondaceromadridsur.es



92.7FM

App  
Gratuita



## La Escuela de Abuelos arranca el 29 enero

### SALUD

REDACCIÓN

La Escuela Municipal de Salud, en colaboración con el Equipo de Atención Temprana, lanza la vigésima quinta edición de la Escuela de Abuelas y Abuelos. Este programa, que se celebrará en el

CEIP Antonio Hernández, está dirigido a personas mayores interesadas en compartir experiencias sobre el cuidado de los niños y mejorar su bienestar dentro de la familia.

### Inscripciones abiertas

Las sesiones, que tendrán lugar los miércoles de 10 a 12

horas, se centran en temas como la alimentación infantil, el autocuidado de los mayores, la prevención de accidentes y el uso adecuado de las nuevas tecnologías. El concejal de Deportes y Sanidad, Ángel Álvarez, resaltó la importancia del rol de los mayores en las familias.

Las inscripciones pueden realizarse en varios centros de la ciudad. La clausura se celebrará el 30 de abril con una actuación musical y la entrega de diplomas.

## Móstoles premia la decoración navideña local

### CONCURSO

El II concurso de iluminación navideña de 'Móstoles Se Viste de Navidad' ha reconocido a los establecimientos más creativos. El Jardín de Alicia se ha llevado el primer premio, con 1.000 euros. Además, 20 ciudadanos han recibido cheques de 150 euros para gastar en comercios locales.







Arte en el museo municipal

## La pintura abstracta y el realismo como protagonistas

### AGENDA CULTURAL

#### REDACCIÓN

La agenda cultural de la semana, organizada por la Concejalía de Cultura, Desarrollo y Promoción Turística acoge varias propuestas culturales. El viernes 24 de enero, el Centro Sociocultural Norte-Universidad abre la exposición 'L. C. D. L. P.' de Vicent 'Vitamina' Balaguer. La muestra, que estará disponible hasta el 23 de febrero, presenta piezas de tela reciclada y acrílicos, destacando por sus intensos colores cargados de simbolismo personal.

El sábado 25 de enero, Beatriz Martínez Martín inaugurará 'La felicidad de la inocencia' en el Museo de la Ciudad. Sus pinturas, que se exhibirán hasta el 26 de febrero, retratan la ternura y la alegría de niños y mujeres embarazadas.

### PROGRAMACIÓN

ALEJANDRO GRECIANO  
@alejandrogreci

El Teatro del Bosque registró un lleno absoluto el pasado viernes 17 de enero con la representación gratuita de 'The Primitals', a cargo de la compañía Yllana. Esta comedia musical a capella, producida en colaboración con Primitals Brothers, fue la encargada de inaugurar la I Temporada de Escena 2025, organizada por el Ayuntamiento de Móstoles a través de la Concejalía de Cultura, Desarrollo y Promoción Turística.

La obra sorprendió a los asistentes con una historia surrealista de cuatro aborígenes que, a lo largo de sus viajes por el espacio y el tiempo, han absorbido música de todos los géneros, provocando constantes carcajadas entre los espectadores. Según el alcalde de Móstoles, Manuel Bautista, "ponemos nuestros recursos al servicio del ciudadano para vivir la Cultura, porque la Cultura favorece la libertad y una vida mejor".

#### Apuesta diversa

En el acto de apertura, que contó con la intervención de Bautista y del concejal de Cultura, Daniel Martín, se destacó la apuesta por una programación diversa. Hasta junio, los escenarios de la ciudad ofrecerán más de 40 espectáculos que incluyen teatro clásico, danza, ópera, zarzuela y conciertos, con artistas consagrados como Lolita y Carlos Sobera. Además, se realizarán actividades para todos los públicos, desde espectáculos infantiles hasta un



El Teatro del Bosque acoge el talento local con obras como Legado y el Encuentro de Bandas

## Lleno del Teatro del Bosque con la obra 'The Primitals'

La obra de Yllana arrancó la programación de Escena 2025 • La ciudad acogerá más de 40 espectáculos hasta junio • Este año las propuestas incluyen grandes nombres y talento mostoleño

guateque con éxitos de las décadas de los 60 a los 90.

La programación también apuesta por el talento local, con montajes como Legado y el Encuentro de Bandas procesionales, y un servicio gratuito de ludoteca para hijos de los asistentes a las representaciones. Entre los eventos destacados se encuentra el concierto de Depedro el 12 de abril en el Teatro del Bosque y la representación de Don Juan Tenorio para finales de enero, que llega tras su sus-

BAUTISTA: "LA CULTURA FAVORECE LA LIBERTAD Y UNA VIDA MEJOR"

pensión en diciembre. "Queremos acercar la cultura a todos los mostoleños y a vecinos de otros municipios que deseen disfrutarla", concluyó Bautista. Daniel Martínez afirmó que "si no defendemos los principios y valores, seguirá triunfando la manipulación en la cultura".

#### MÁS INFORMACIÓN

 **GenteMadrid.es**  
Consulte la actualidad regional y local en nuestra página web

## Un recorrido sensorial a través del arte de los libros

### EXPOSICIÓN

#### A.G.

La exposición 'Libros CON-sentidos', organizada por la Asociación Cultural Espacio Fluido, llega al Centro Sociocultural Caleidoscopio. La muestra, que podrá visitarse hasta el 3 de marzo, recoge obras de artistas vinculados a la asociación. Las piezas destacan por su originalidad, explorando nuevas formas de entender el libro, con temáticas y técnicas diversas.

Los asistentes podrán descubrir cómo los artistas han reinterpretado el concepto de libro. Algunos han mantenido la estructura tradicional, mientras que otros han optado por usar materiales y soportes distintos, rompiendo con la idea clásica. El objetivo es transmitir un mensaje visual y sensorial, invitando a los visitantes a interactuar de formas inédita.

#### Tacto, vista y lectura

"Los diferentes libros de artistas que forman parte de esta exposición narran, a través de su estética, las experiencias vitales vividas por sus autores", explica Jesús Vizuete, profesor de pintura de la asociación. Las obras no solo se observan, sino que activan otros sentidos, como el tacto y el olfato, permitiendo una lectura completamente distinta.

La exposición está abierta de lunes a viernes, de 9 a 20:30 horas, y la organización corre a cargo de la Concejalía de Cultura.

# BANDA Y MAJORETTES DE MOSTOLES

**TROMPETAS, TROMBONES, TUBAS, PERCUSION Y MAJORETTES**



### INFORMACIÓN

DE LUNES A JUEVES DE 18 A 20:30 H  
CENTRO DE ENSAYO DE LA BANDA MUNICIPAL JUVENIL  
CEIP FEDERICO GARCIA LORCA  
C/ FRANCISCO JAVIER SAUQUILLO, 26  
28932 MOSTOLES  
TLF. 91-6149331 / 609223858



## NUEVAS INSCRIPCIONES!!

**PARA CHICOS Y CHICAS, DE TODAS LAS EDADES A PARTIR DE 8 AÑOS.**

## FÚTBOL | SEGUNDA FEDERACIÓN

# El Móstoles se desangra

El equipo de Michel no pudo superar al Sanse en un derbi muy reñido ● A pesar de su esfuerzo, un gol de Mario en el segundo tiempo dejó sin premio a los visitantes ● Los azulones no lograron materializar sus ocasiones durante el encuentro

ALEJANDRO GRECIANO  
@alejandrogreci

El CD Móstoles URJC cayó por la mínima ante la UD San Sebastián de los Reyes en un partido igualado que se resolvió con un golazo de Ma-

rio en el minuto 61. El encuentro, disputado en el estadio Matapiñonera, tuvo un guion típico de la categoría, con ambos equipos peleando por cada balón, pero con pocas ocasiones claras de gol.

El primer cuarto de hora estuvo marcado por el caute-

9

**Puntos en la tabla**  
El CD Móstoles ocupa la 17ª posición en la clasificación, con 9 puntos

loso tanteo de ambos equipos. Los mostoleños, que salieron con ánimo ofensivo, dispusieron de una de sus pocas llegadas en los primeros 45 minutos. Una jugada por banda de Óscar Gil, quien asistió a Ricoy dentro del área, fue interceptada por la defensa del Sanse, que despejó a córner. Por su parte, el Sanse también tuvo una ocasión, un disparo lejano de Ariel que fue detenido sin problemas por Dos Santos, quien se estrenó como titular en la portería azulona.

Tras el descanso, los de Michel tomaron el control del balón y comenzaron a adelantarse en el campo, buscando el gol que les diera los tres puntos. Sin embargo, fue el Sanse quien golpeó primero. Un balón perdido en banda por los mostoleños permitió a Mario lanzar un potente disparo que se coló en la escuadra de la portería mostoleña, poniendo el 1-0 definitivo en el marcador a pesar del esfuerzo azulón.

## "No nos bajamos del barco"

El técnico azulón, Michel Carrillero, analizó la derrota con una mezcla de frustración y determinación. En sus declaraciones tras el partido, comentó que "ha sido un partido igualado, en el que hemos tenido nuestras opciones, pero todo se ha decantado por una pérdida nuestra que el Sanse aprovechó bien".

A pesar del resultado negativo, Michel subrayó que la derrota no debe desanimar a su equipo, ya que "esto no va de merecimientos, esto va de meter un gol más arriba". El entrenador también expresó su confianza en que el trabajo de los jugadores y la dedicación seguirán siendo clave en la lucha por salir de la parte baja de la clasificación: "No nos vamos a bajar del barco, vamos a seguir remando y tratando de sacar esto adelante".

El CD Móstoles sigue luchando por salir de los puestos de descenso, actualmente en la penúltima posición con 9 puntos. Para ello, ha incorporado a dos nuevos jugadores, Álex Castro y Oier Herrera, quienes se esperan puedan aportar el necesario refuerzo al equipo para afrontar con más garantías la segunda vuelta del campeonato.



El Móstoles sigue sin rumbo

## FUTSAL | 1ª DIVISIÓN

# El MRB-FSF cae ante Alcantarilla y se complica la permanencia

### REDACCIÓN

El MRB FSF Móstoles sufrió una nueva derrota en casa, esta vez frente al LBTL Futsal Alcantarilla, que se impuso por 2-4 en un duelo donde el acierto de las murcianas marcó la diferencia.

La primera mitad fue equilibrada, con un gol de Iraia. En el segundo tiempo, el Móstoles no logró reaccionar tras el gol de Lola, que amplió la ventaja para Alcantarilla.

A pesar de un intento de recuperación con el gol de Benete, un gol de Bet Carrasco desde su campo y otro de Melli en el último minuto sentenciaron a las locales.

Con esta derrota, los mostoleños se mantiene en el puesto 14 en la clasificación, aún en zona de descenso. Buscarán recuperar posiciones contra el ENCE Marín fuera de casa.



El Móstoles luchó, pero un gol de Mario en el minuto 61 acabó con la esperanza azulona en Matapiñonera

## FUTBOL SALA | SEGUNDA DIVISIÓN B

# Triunfo cómodo en Torrejón para el líder

El Móstoles vence 3-9 al Torrejón y amplía su ventaja a nueve puntos en la clasificación

A.G.

El MRB - FS Móstoles sumó una nueva victoria en la Liga, esta vez en la cancha del Megaandamios Ciudad de Torrejón, con un claro 3-9. A

pesar de un inicio complicado, los mostoleños fueron superiores a medida que avanzaba el encuentro.

El partido comenzó con un gol temprano de Carlitos (0-1), pero el Ciudad de Torrejón reaccionó y empató momentáneamente con un tanto de Cristian (1-1). A partir de ahí, la escuadra dirigida esta vez por Wiwi se hizo con el

control, con goles de Palomares (0-2), Dani Santos, Manu Diz y Carlitos, entre otros. Los de Torrejón no mantuvieron el ritmo y, a medida que avanzaba el partido, los mostoleños se mostraron claramente superiores. Tras un intercambio de goles en la segunda mitad, los mostoleños cerraron el marcador con un 3-9 que les permite

mantener una ventaja de nueve puntos sobre el segundo clasificado.

### Suma y sigue

Con este resultado, los azulones siguen firmes en la lucha por el ascenso, manteniendo su racha de victorias. La próxima jornada, el equipo regresará a su feudo para recibir al Dehesa Villalba.



Palomares y Dani Santos, protagonistas de la goleada azulona



El 'Estu' ya ocupa la quinta posición MOVISTAR ESTUDIANTES

BALONCESTO | LIGA FEMENINA ENDESA

## Acumulando méritos para otro 'play-off'

El Movistar Estudiantes se dispara en la clasificación gracias a cuatro triunfos seguidos antes de visitar al colista Celta

F. Q.  
@GenteMadrid

La clasificación de la Liga Femenina Endesa situaba al Movistar Estudiantes en una delicada situación a mediados de diciembre. Con un balance de 6-6, el equipo colegial ocupaba la novena posición, viéndose obligado a sumar al menos dos triunfos si no quería quedarse fuera de la Copa de la Reina. Con enero a punto de tocar a su fin, el 'Estu' no solo tiene en el bol-

sillo el billete para la Copa, sino que, además, ha encadenado cuatro triunfos consecutivos que lo han catapultado hasta la quinta plaza.

Eso sí, la igualdad en la competición es tal que el no-

# 19

**Una habitual:**  
Ángela Salvadores fue otra vez la más destacada en el triunfo ante el Euskotren

veno clasificado, el Joventut de Badalona, solo tiene un triunfo menos en su casillero, por lo que cualquier tropiezo podría hacer a las madrileñas caer varias posiciones.

### Problemas

Ante esta situación, el Movistar Estudiantes debe hacer valer su condición de favorito en el encuentro que debe disputar este domingo 26 (13 horas) en la pista de un Celta Femxa Zorka que es colista de la competición, aunque también es cierto que hay un buen número de equipos (hasta seis en total) que están en un pañuelo con una sola victoria. En la ida las colegiales ya se impusieron con claridad: 83-63.

## EN BREVE

ATLETISMO | CTO DE ESPAÑA

### El mejor cross nacional, en Getafe

El Cerro de los Ángeles en Getafe acoge dos Campeonatos de España de Campo a Través: el 25 de enero, el CESA Sub16, Sub18 e Inclusivo; y el 26, el Nacional Individual y por Federaciones.

RUGBY | LIGA IBERDROLA

### El Majadahonda viaja a tierras gallegas

La fase regular de la Liga Iberdrola de rugby baja el telón este fin de semana con la disputa de la sexta jornada. El Silicius Rugby Majadahonda defiende su segunda posición en el campo del Rialta.

BALONMANO | DIV. HONOR ORO

### El Ikasa sigue en el pelotón tras el líder

Un triunfo por 19-27 permite al Ikasa Boadilla seguir a un solo punto de la segunda posición. Este sábado 25 (20:30) vuelve a jugar ante su público. Recibirá al Caja Rural Cleba, noveno clasificado.

BALONCESTO | LF CHALLENGE

### Gran oportunidad para el Innova-tsn

La jornada 17 de la Liga Femenina Challenge de baloncesto depara una visita del líder, el Innova-tsn Leganés, a la cancha del Domusa Teknik. Además, habrá duelo directo entre segundo y tercero.

VOLEIBOL | LIGA IBERDROLA

## Reto complicado para el Chamberí

El conjunto madrileño visita este sábado la pista del líder, el Heidelberg-Volkswagen • En la jornada pasada se quedó a las puertas del triunfo

GENTE

Aunque sigue metido en los puestos de descenso, las sensaciones que desprende el Madrid Chamberí en la Liga Iberdrola de voleibol son bastante positivas. Sin ir más lejos, el pasado sábado tuvo contra las cuerdas al Tenerife Libby's La Laguna, un aspirante al 'play-off' que solo pudo llevarse la victoria de Vallehermoso recurriendo al quinto y definitivo set.

Ese punto obtenido permite al equipo madrileño re-

cortar un poco más la distancia respecto al Arenal Emevé, hasta situarse a un solo punto, después de la derrota de su rival directo en la pista del Hidramar Gran Canaria por 3-0.

Precisamente a tierras canarias deberá viajar este sábado 25 (17 horas) el Madrid Chamberí para jugar en el Pabellón Miguel Solaesa, feudo de un Heidelberg-Volkswagen que sigue como líder claro de la competición y que aún no conoce la derrota.



El equipo madrileño sumó otro punto en Vallehermoso

FÚTBOL SALA | PRIMERA DIVISIÓN

## Inter defiende su liderato en Murcia

Enfrente estará ElPozo, un equipo que aún no tiene asegurada su presencia en la Copa de España • Tras esta jornada habrá un nuevo parón

GENTE

Después de unos días de descanso por su ausencia en la Supercopa de España, el Inter Movistar regresa a la compe-

titación este fin de semana, y lo hace protagonizando uno de los partidos con más solera del fútbol sala español. El Palacio de los Deportes de Mur-

cia acoge este sábado 25 (19 horas) un choque entre ElPozo e Inter, o lo que es lo mismo, entre los ganadores de 19 títulos de Liga.

### Nerviosismo

A pesar de ese peso histórico, los dos equipos se presentan a este encuentro con sensaciones bien diferentes. Mientras Inter lidera la clasificación, ElPozo necesita ganar este partido para no tener que depender de resultados de terceros en su carrera por acceder a la Copa de España. Cuatro equipos se disputan



El Inter desplazó del liderato al Peñíscola

las dos plazas restantes en esta última jornada de la primera vuelta para la que se ha dispuesto horario unificado.

Aunque el partido no se presenta sencillo, el botín que podría obtener Inter sería muy valioso, ya que además de llegar al parón con inmejorables sensaciones podría aumentar su renta respecto a otros dos aspirantes al título, el Barcelona y el Jimbee Cartagena Costa Cálida, que disputarán otro encuentro de altos vuelos en el Palau. Los meloneros son flamantes ganadores de la Supercopa.



## ALBA MOLINA

“Sería más hermoso si la gente no tuviera que pagar por la música”

La sevillana celebra sus bodas de plata en la música con ‘25 años’, un disco tan especial como diferente

● Asegura sentirse “satisfecha” con su trayectoria

ENTREVISTA DE FRANCISCO QUIRÓS SORIANO (@FranciscoQuiros)

**C**omo hija de Lole y Manuel, uno de los dúos legendarios del flamenco, Alba Molina estaba predestinada a ganarse la vida dentro de la música. Más allá de ese legado genético, el esfuerzo y el compromiso con el arte la han llevado a cumplir 25 años como artista, efeméride que celebra con un disco.

**Se cumple justo un mes del lanzamiento del disco con el que celebra sus bodas de plata en la música. ¿Qué balance hace a partir de las valoraciones del público?**

Ha sido todo bastante compensado. Diría que ha ido in crescendo, hemos ido sacando canciones, single a single, desde hace quizás un año, para después reunir las todas en este disco. Por lo tanto, he podido captar más fácilmente, canción a canción, cómo le sentaba la gente. ‘El sitio de mi recreo’ ha tenido bastante éxito. Estoy muy contenta por todo y bastante satisfecha con mi disco.

**El disco sirve para celebrar sus 25 años en la música, una cifra muy especial en la que muchos artistas optarían por un disco recopilatorio. No es el caso.**

Podría haber hecho un grandes éxitos de Alba Molina, o algo así, pero me apetecía cantar estas canciones. Difícilmente encuentra uno ahora a gente que escriba muy bien o que tenga una melodía perfecta, muy redonda. Me he decidido a hacer canciones que sé que van a funcionar, porque son canciones de siempre y que te llegan bastante al fondo. Claro, al compartirlo con estos compañeros, estas eminencias de la música, todo se vuelve mucho más goloso. Creo que hemos acertado.

**¿Ha sido muy difícil llevar a su terreno canciones como ‘Por la boca vive el pez’, de Fito y Fitipaldis?**

No, no ha sido difícil porque esta canción yo la he cantado siempre y desde el primer momento me la he llevado a mi terreno. Ha sido bastante fácil, puesto que también Rafael Riqueni toca como los ángeles. La hemos llevado a un sitio un poco más bohemio, más hippie. La fusión es explosiva.

**El año pasado visitaba Madrid con el proyecto Alba Molina Quartet para ofrecer un concierto de jazz. A lo largo de su carrera no se ha quedado en un solo registro.**

Soy muy inquieta musicalmente, me gusta mucho experimentar, aunque hay que tener cuidado con esa palabra. Me gusta jugar mucho con la música, con mucho respeto, porque la música no es un juego, no se debe tratar como tal, hay que tenerle un respeto. Cuando uno hace las cosas sinceras, en la profesión que sea, todo sale por los altavoces. En estos últimos años he estado tocando música clásica, he hecho muchos boleros y otras cosas, aparte del homenaje a Lole y Manuel. Como te he dicho, soy muy inquieta musicalmente, es algo que va innato en mí desde siempre. Siempre me apetece explorar y a ver qué pasa, no

probar porque tampoco me gusta eso. No es tan difícil saber cuándo una cosa te funciona, yo por lo menos lo veo bastante claro, y hay cosas que ni de coña, con perdón.

**¿De qué se siente más orgullosa en estos 25 años de carrera?**

Me siento muy satisfecha con todo lo que he hecho musicalmente. Siempre se puede hacer mejor, claro, si no fuera así me habría convertido en ‘la fenómeno’, ¿no? Pero no me refiero a eso, sino que de todo lo que miro, todo lo que veo, todo lo que recuerdo me queda el pensamiento de “qué bien”, no me rechina. Con la música no tengo reproches hacia mí misma. Tengo el privilegio de haber hecho lo que he querido musicalmente.

**Tiene un post fijado en su perfil de Instagram donde afirma que “el éxito, para mí, es sentirse viva”.**

Siempre es importante el reconocimiento de tu trabajo, sí, pero el éxito lo veo como una cosa mucho más profunda, como, por ejemplo, sentirte tranquila con lo que has hecho. Otra cosa es la fama, el dinero, la industria. Cuando subo al escenario, ahí me siento completamente viva, aunque pueda estar pasándolo mal por cualquier cosa, da igual, estoy muy viva.

**¿Es incompatible el dinero, la fama y a la vez hacer algo que te gusta sin estar bajo las directrices de la industria?**

Sobre el dinero no lo sé, porque no ten-

“MUSICALMENTE SOY INQUIETA; PERO ESTO NO ES UN JUEGO, HAY QUE RESPETAR A LA MÚSICA”

“PARA MÍ, PASAR POR CIERTAS COSAS PARA TENER ÉXITO, DINERO O FAMA ES PROSTITUIRSE”

go mucho. Creo que es un error querer hacer música y venderla. El arte es una cosa muy especial y muy delicada que no se puede desvirtuar. Vivo de la música, que está bien, pero es verdad que sería mucho más hermoso si nadie tuviera que pagar por ello, seríamos muchos más verdaderos, aunque seríamos muchos menos los artistas dedicados a esto.

**En una entrevista reciente aseguraba que “en la música es muy fácil prostituirse rápidamente”. ¿Es eso lo que le ha llevado a producir sus discos?**

Me gusta tanto hacer música que la tarea de producir es algo que me llama. A no ser que tenga la posibilidad de trabajar con un productor por un sonido concreto o un concepto, prefiero hacerlo yo. No solo soy intérprete, soy músico también; más bien soy más músico que cantante, o así lo siento. Tener que pasar por ciertas cosas musicalmente para tener éxito, fama o dinero, para mí, es prostituirse.



## AGENDA CULTURAL | EVENTOS EN LA REGIÓN



**PELDAÑOS CON HISTORIA:** Transcurridos 75 años desde su estreno en el Teatro Español, regresa a este escenario 'Historia de una escalera', el clásico de Antonio Buero Vallejo bajo la dirección de Helena Pimenta y un reparto liderado por Gloria Muñoz. La trama gira en torno a tres momentos de la vida española de la primera mitad del siglo XX presentando en el espacio de "la modesta escalera" los pequeños acontecimientos que suceden a tres generaciones de varias familias.

**MADRID >>** Teatro Español | De martes a domingos hasta el 30 de marzo | Precios: 6-22 euros



**GUESTIÓN MENTAL:** Jorge Astyaro es considerado uno de los mejores hipnotistas del mundo. Su show de hipnosis real es sorprendente, respetuoso y divertido, en el que la participación es voluntaria. Una experiencia magistral sobre la sugestión, la imaginación y su poder.

**COLMENAR VIEJO >>** Auditorio Municipal | Sábado 25, 20 horas | Precio: 6-9 euros



**EL BALLET, A ESCENA:** Por primera vez se presenta, coreografiada en su orden original, la Suite Española de Isaac Albéniz. La Suite Española del Ballet Español de la Comunidad de Madrid salvaguarda historia y tradición, renovadas gracias a la técnica dancística.

**SS. REYES >>** Teatro Adolfo Marsillach | Sábado 25, 20 horas | Precio: 18 euros



**LA MÚSICA, MEJOR EN FAMILIA:** La Banda Mocosa ofrece un espectáculo único para toda la familia, donde el público participa activamente con coreografías y juegos sencillos. Desde el inicio, los asistentes bailan estilos que van del funk al rock americano.

**LAS ROZAS >>** Auditorio Joaquín Rodrigo | Sábado 25, 18 horas | Precio: 7-10 euros

### PARA 'ABRE FÁCIL', EL DE LAS CARCAJADAS

Salva Reina, Álvaro Carrero, Natalia Roig y Rocío Rubio protagonizan una comedia difícil de clasificar.

**TRES CANTOS >>** Teatro Municipal Domingo 26, 19 horas | 16-18 euros

### MERINO CALIENTA 'INVERFEST'

Sandra Merino y Álex Gallego presentan segundo disco, 'Himnos de Guerra' dentro del marco del ciclo Inverfest.

**MADRID >>** Teatro Circo Price Domingo 26, 20 horas | Desde 20 €



**LA COMPLEJA BUROCRACIA:** ¿Ha tenido que hacer un sencillo trámite en alguna administración y después de perder toda la mañana no ha podido terminarlo? Si su respuesta es sí, entenderá perfectamente la obra teatral 'Este lío no es de recibo'.

**GETAFE >>** Centro Cívico Sector III | Sábado 25, 18 horas | Precio: Entrada libre hasta completar aforo

### FERREÑO Y BRAVO CONTINUÁN DE ALQUILER

Los dos actores siguen de gira con 'Se alquila', una obra de teatro en tono de comedia que entusiasma al público.

**MAJADAHONDA >>** CC Carmen Conde Sábado 25, 20 horas | 12-15 €

### 'PRESERVING INSTANTS', PARA NO OLVIDAR

Las obras de la fotógrafa Johanna Elias recuperan historias olvidadas que forman parte de la memoria colectiva.

**MADRID >>** Instituto Cultural de México | Hasta el 20 de febrero

## FERIA DE TURISMO | 45ª EDICIÓN

# Fitur regresa con un liderazgo consolidado

La Feria Internacional de Turismo ofrece durante el fin de semana su amplio catálogo de expositores y actividades ● Unas 9.500 empresas y 156 países muestran sus encantos a lo largo de 9 pabellones

REDACCIÓN  
@GenteMad

**A**unque abrió sus puertas el pasado miércoles 22, la feria más importante del sector turístico a nivel mundial llega al fin de semana con numerosos atractivos para el público en general. Fitur alcanza una nueva edición con unas cifras que hablan por sí solas: 9.500 empresas participantes, 156 países y 884 expositores titulares que desplegarán su oferta en 9 pabellones, destacando los 101 países con representación oficial.

Ante tamaña oferta, no es de extrañar que las previsiones apunten a la llegada de 150.000 profesionales hasta este viernes y a alcanzar alrededor de 100.000 asistentes de público general en el fin de semana, sumando un total de 250.000 visitantes durante todo el evento, lo que igualaría las cifras de asistencia del año pasado.

## Retos

Para la directora de Fitur, María Valcarce, la principal for-



**UNA TRADICIÓN REAL:** El pasado miércoles 22 Felipe VI y la reina Letizia estuvieron presentes en Ifema para inaugurar de forma oficial la feria. Recibieron una senyera como agradecimiento del pueblo valenciano.

PARA LA EDICIÓN  
DE 2026 YA SE  
TRABAJA EN  
EL DÉCIMO  
PABELLÓN

tales del evento es su posicionamiento como “la feria más importante del mundo, con mayor representación de empresas y más profesionales. “Somos un mercado mundial y cada año mejoramos y crecemos”, reivindica.

En esa misma línea fueron las valoraciones del presidente del comité ejecutivo de Ifema Madrid, José Vicente de los Mozos, durante la

presentación de la feria. “Estamos a full”, señaló De los Mozos en su intervención, al mismo tiempo que adelantó que están en conversaciones para ampliar la oferta turística en un décimo pabellón para la edición de 2026.

Pendientes de cada detalle, los organizadores han decidido rendir su particular homenaje a los afectados por la DANA en la Comunidad

Valenciana, todo ello en un evento que durante el fin de semana ofrece una vibrante agenda de actividades interactivas organizadas por los expositores desde musicales en vivo, catas gastronómicas, talleres de artesanía o concursos. Además, los visitantes podrán acceder a información sobre la oferta turística de los destinos, desde paraísos lejanos hasta joyas locales.



Fitur volvió el año pasado a las cifras previas a la pandemia



Presentación oficial de esta edición de 2025

## SECCIONES

### Una industria con múltiples conexiones y vías de negocio

#### GENTE

En esta nueva edición, se anuncia la renovación de 10 secciones impulsando la sostenibilidad y el negocio al conectar la industria turística con otros sectores que generen nuevos nichos de viajeros. Es el caso de Fitur Cruises, desarrollado con Cruceroadicto, que mostrará el compromiso de los cruceros con la sostenibilidad medioambiental, la protección de los destinos y el impacto positivo en sus comunidades; de Fitur LGBTQ+, segmento que engloba a más del 10% de los turistas a nivel mundial, mostrará la diversidad y la inclusión; Fitur Lingua, el espacio que aborda las oportunidades del turismo idiomático y su labor en la descentralización y desestacionalización del turismo desarrollado junto a Fedele; Fitur Screen, que vuelve de la mano de la Spain Film Commission y que conectará a la industria cinematográfica con la turística; o Fitur Sports, que se organiza en colaboración con AFYDAD y mostrará cómo el turismo deportivo es impulsor del turismo sostenible.

#### Más propuestas

Destacan también FiturTechy, que abordará cómo la IA está revolucionando la gestión viajera; Fitur Talent, un monográfico de los retos en talento, formación y capacitación; o Fitur Woman, donde se quiere promocionar del liderazgo femenino.

## DESTINO DESTACADO | PAÍS SOCIO DE FITUR PARA ESTA EDICIÓN

### Brasil, un país más 'cercano'

El crecimiento de la conectividad aérea con nuestro país lo sitúa como uno de los destinos con más potencial de crecimiento para los turistas españoles ● Naturaleza, cultura, historia y gastronomía, entre sus fuertes

#### AGENCIAS

Brasil es el país protagonista de Fitur 2025, una condición que se ha traducido en la promoción de los atractivos turísticos naturales y culturales del país sudamericano desde el pasado 13 de enero

en las calles de la capital. “Brasil es un destino que ofrece una experiencia rica y única, con paisajes impresionantes, una cultura vibrante y una gastronomía deliciosa. Ser el país homenajeado en Fitur 2025 es una oportunidad

para mostrar al mundo la diversidad de nuestro turismo, especialmente en un año en el que también seremos sede de la COP30. Estamos seguros de que esta feria reforzará la imagen de Brasil como uno de los principales destinos

turísticos de Sudamérica”, afirma el ministro de Turismo, Celso Sabino.

#### Pilares

Con un potencial de aumento del 10% en el número de turistas españoles en 2025, impulsado por el crecimiento de la conectividad aérea, Brasil está preparado para ofrecer una programación rica que incluye atractivos naturales, cultura e historia. La riqueza gastronómica, otro de sus puntos fuertes, se presenta a través de shows de cocina y degustaciones.



Cristo Redentor de Río de Janeiro





Collegiata de Arbas del Puerto TURISMO DE LEÓN

LEÓN | PROPUESTAS

## Del románico al auge digital

La Diputación de León presenta una página web renovada en la que el turista puede conocer de primera mano todas las experiencias y atractivos ● El lema para esta edición es 'Los caminos del Románico' poniendo el foco en los templos

REDACCIÓN  
@GenteMad

Después de 44 ediciones, pocas dudas caben de que Fitur es la mejor ventana posible para mostrar los encantos de algún destino. Con esa idea muy presente, el Consorcio Provincial de Turismo de León estrena una página web innovadora y accesible,

al tiempo que reafirma su apuesta por el románico. Esos son los pilares centrales de la estrategia para la promoción de la provincia de León que tiene en Fitur una nueva oportunidad para mostrar sus recursos más importantes.

Según desgranó el diputado de Turismo, Octavio González, Turisleon.com cuenta ahora con un diseño moderno, intuitivo y adaptado a dispositivos móviles, respondiendo así a las necesidades de un viajero digital que bus-

HASTA 19 LOCALIDADES OFRECEN ARQUITECTURA ROMÁNICA

ca experiencias personalizadas y accesibles.

### La joya de la corona

Siguiendo con su propuesta para Fitur, Octavio González destacó que "el lema que este año hemos elegido es 'Los caminos del Románico', y tanto en los folletos que vamos a distribuir a partir de ahora como en el vídeo que hemos creado y que presentamos durante la feria, se van a destacar todos los templos románicos que hay a lo largo y ancho de la provincia".

Por supuesto que destaca la Basílica de San Isidoro, con su renovado museo, pero hay un total de 19 localidades de toda la provincia en las que hay iglesias y otras arquitecturas románicas: León, Sahagún, San Pedro de las Dueñas, Carrizo de la Ribera, Astorga, Ponferrada, Villafranca del Bierzo, Corullón, Arbas del Puerto, Villablino, San Martín de Valdetuejar, o Boñar, entre otras.

DESTINO NACIONAL | IDENTIDAD ÚNICA

## Andalucía muestra todos sus encantos tras un año de récord en cuanto a visitantes

La región muestra en Fitur los atractivos de sus ocho provincias después de un 2024 donde ha batido su registro histórico en materia de turismo

GENTE

Andalucía desembarca en la Fitur con la meta de mostrar en su pabellón la "identidad única" de la marca "común" andaluza y de cada una de sus ocho provincias. El consejero de Turismo y Andalucía Exterior, Arturo Bernal, subrayaba en la presentación de esta edición que "vamos a presumir de Andalucía y con la satisfacción de haber cerrado 2024 como el mejor año turístico de toda la serie histórica", tras haberse incrementado la aportación de esta industria "en la economía y en la prosperidad de cientos de miles de andaluces".

Con representación de las ocho provincias, se encuen-

tran representados sectores como el alojamiento, agencias, transportes, experiencias, oferta complementaria y reservas, entre otros. Durante el fin de semana se dispondrá de un escenario para actuaciones y presentaciones, zona de artesanos, demostraciones gastronómicas y actividades para los diferentes perfiles de público.

### Metas

Según el consejero Arturo Bernal, "Andalucía transmitirá las claves que marcarán la hoja de ruta en materia turística; el viajero del futuro, la sostenibilidad, la innovación, la conectividad, la concienciación y la convivencia".



El consejero de Turismo, durante la presentación

ECONOMÍA | IMPACTO EN LA CIUDAD

## La feria también alimenta las esperanzas del sector local

Desde la asociación Noche Madrid calculan que Fitur dejará en la región 18,4 millones de euros ● Se prevén casi 233.000 salidas nocturnas

GENTE

Como un imán poderoso de visitantes, Fitur también abre posibilidades de negocio para el sector hostelero de Madrid. Los empresarios del ocio re-

unidos en la asociación Noche Madrid han calculado que esta edición de Fitur generará un impacto en el ocio, la hostelería y los espectáculos de la región de 18,4 millo-



Cita clave para la hostelería

nes de euros, propiciados por las 232.900 salidas nocturnas.

### En cifras

Según el estudio realizado, el 83,2% de los visitantes profesionales saldrán por la noche después de las jornadas de trabajo en Fitur y prevén 232.900 salidas nocturnas por parte de los 153.000 expositores y visitantes profesionales que se esperan frente a las 231.000 de la edición del año pasado. El gasto medio por salida se situaría este año en los 79,1 euros frente a los 76,4 euros de 2024.

MÉXICO | PAÍS SOCIO DE CARA A 2026

## Muchas razones para descartar una "fractura"

E. P.

La ministra de Turismo de México, Josefina Rodríguez, ha descrito que los lazos con España son "más fuertes" con la llegada de Claudia Sheinbaum a la Presidencia y a pesar de la polémica desatada por no invitar al rey Felipe VI a su toma de posesión. "El turismo es la unión entre los dos

países y tenemos grandes inversionistas", aseveró durante una rueda de prensa en la que también explicó que que México ha solicitado aplazar a 2026 su papel como País Socio de Fitur por una cuestión de "planificación". "El cambio de poder entre administraciones no nos dejaba tiempo", argumentó.

# Tu tranquilidad es nuestro mejor proyecto

## Hogares cálidos y de calidad



REVESTIMIENTOS  
**PROYECTON**  
REHABILITACIÓN INTEGRAL DE EDIFICIOS

[www.proyecton.es](http://www.proyecton.es) | 91 693 15 40

