

Gente

AÑO 19, NÚMERO 769
DEL 7 AL 14 DE FEBRERO DE 2025

ALCORCÓN

MUYFAN | ENTREVISTA | PÁG. 12

"Nunca quisimos ser celebridades"

El dúo zaragozano Amaral publica su noveno disco de estudio, 'Dolce vita', que incluye 15 temas



Visita de Díaz Ayuso a un centro escolar

ACTUALIDAD | PÁG. 3

El primer ciclo de Secundaria se impartirá en 52 colegios

La medida impulsada por el Gobierno regional permitirá que los alumnos de 6º de Primaria sigan en el mismo centro

ACTUALIDAD | PÁG. 6

Primer paso para reducir la jornada a las 37,5 horas

El texto definitivo podría someterse a votación en el Congreso antes de este verano



GenteMadrid.es



AYTO DE ALCORCÓN

ALCORCÓN | PÁG. 8

Las microalgas ya limpian el aire

El sistema de microalgas instalado en la nueva sede de la Empresa de Servicios Municipales de Alcorcón (Esmasa) ya está en funcionamiento • Se trata de "una estructura pionera que, a partir de foto-biorreactores, permiten aislar el edificio, a la vez que reducen el CO2 del entorno"



Contigo desde 1967

Gran surtido en productos de alimentación, vinos, licores, conservas, droguería...

Estamos en ALCORCÓN:
Calle Espada 29 - 91 644 12 78
Calle Japón 21 - 91 172 53 09



ENTREGA A DOMICILIO

Síguenos



www.autoservicioshermanossanz.com

Sabores

QUE DAN ALEGRÍA

LA FRASE

"Todos los días leo bulos y estupideces sobre mí mismo"

J. Manuel Albares

El ministro de Exteriores ha estado en el ojo del huracán tras las destituciones de varios diplomáticos.



LA CIFRA

72%

Un escaparate peligroso

Un estudio de Igualdad revela que el 72,2% de mujeres ha recibido comentarios sobre su físico o mensajes de contenido sexual no deseado en redes sociales.

EL PERSONAJE



Adiós sonado y esperado

El hermano de Pedro Sánchez ha presentado su renuncia de forma unilateral como jefe de la Oficina de Artes Escénicas de la Diputación de Badajoz.

EDITA:
GENTE EN MADRID, S.L.

EDITOR:
FERNANDO IBÁÑEZ

COORDINADORES DE REDACCIÓN:
FRANCISCO QUIRÓS
JAIME DOMÍNGUEZ

FOTOGRAFÍA:
CARLA FLECHA

JEFE DE MAQUETACIÓN:
CARLOS ZUGASTI

MAQUETACIÓN:
ENRIQUE ALONSO

JEFE DE MARKETING:
RAFAEL VARA

COORDINADORA DE PUBLICIDAD:
ANA SÁNCHEZ

DISEÑO GRÁFICO:
PATRICIA MARTÍNEZ

DPTO. COMERCIAL:
ÓSCAR BALLESTEROS
RAFAEL GARCÍA
PACO MARTÍN
ALBERTO REBOLLEDO

REDACCIÓN:
CONDE DE PEÑALVER, 17
1A PLANTA
28006, MADRID

TELÉFONO:
91 369 77 88

PUBLICIDAD:
comercial@genteenmadrid.com

TELÉFONO:
663 56 77 17

CONTROLADO POR:



EL PERIÓDICO GENTE NO SE RESPONSABILIZA NI SE IDENTIFICA CON LAS OPINIONES QUE SUS LECTORES Y COLABORADORES EXPONGAN EN SUS CARTAS Y ARTÍCULOS



Juan García-Gallardo

EL APUNTE

Cuando los trapos sucios se lavan en público

Juan García-Gallardo se ha sumado a la lista de nombres ilustres que han acabado saliendo de Vox por la puerta de atrás. El que fuera vicepresidente de la Junta de Castilla y León anunciaba su adiós a la política por discrepancias con la dirección de su partido. Sus palabras de despedida dejan poco lugar a la duda: "El intento por acabar con las oligarquías dentro de los partidos es una quimera; una acción estéril que solo conduce a la melancolía. La dirección del partido ha ido ocupando cada vez más espacios en detrimento de los demás".

Cambien el nombre de García-Gallardo por las siglas de otra formación y verán que el escenario no difiere mucho al de otras marchas sonadas en un espectro político bien diferente. Las escisiones en el núcleo original de Podemos se movieron en un guion similar, con dirigentes más o menos relevantes renunciando a su puesto y apuntando directamente a los cargos más altos.

Al final sí que es cierto aquello de que los extremos se tocan. Se echa de menos, sin embargo, que esa decisión, la de dar un paso a un lado, no cunda más en el ámbito político, donde sobran ejemplos de personas aferradas a sus sillones, incluso tras capítulos sonrojantes.

LA FOTO DE LA SEMANA



Hermoso juega su partido más complicado

Jennifer Hermoso compareció en la Audiencia Nacional para declarar en el caso contra el expresidente de la RFEF Luis Rubiales por el polémico beso. Hermoso asegura que se sintió "desprotegidísima" y que "sabía que me estaba besando mi jefe y eso no debe de ocurrir en ningún ámbito".

EL SEMÁFORO



La guerra de aranceles ya se deja notar

Estados Unidos y Europa han puesto en su punto de mira a Temu y Shein, dos conocidas plataformas chinas de venta de todo tipo de productos. Veremos qué consecuencias acarrea.



Las peluquerías no se cortan un pelo

Representantes del sector de la peluquería volvieron a manifestarse frente al Congreso de los Diputados. Demandan que el IVA pase del 21% al 10% para aliviar su situación económica.



Banderas deja su sello en otro musical

Antonio Banderas ha presentado en Madrid el cuarto musical que dirige, 'Gypsy', y que se puede ver desde el viernes 7 de febrero en el Teatro Pavón de la capital.



@GenteMad

Medio centenar de colegios tendrán 1º y 2º de la ESO

Son los centros que se han adherido a la iniciativa del Gobierno regional para que los niños pasen dos años más en los colegios donde han cursado Primaria

GENTE
@GenteMad

La presidenta del Gobierno regional, Isabel Díaz Ayuso, ha anunciado esta semana que serán 52 los Centros de Educación de Infantil y Primaria (CEIP) de la Comunidad de Madrid que incorporarán de forma voluntaria 1º y 2º de Educación Secundaria Obligatoria (ESO) en sus instalaciones de cara al próximo curso.

“La verdad es que nos ha sorprendido, puesto que es una cifra muy superior a lo que estimábamos en inicio. De hecho, es el doble. Y esto significa que vamos por muy buen camino”, ha dado a conocer la dirigente autonómica tras presentar el proyecto piloto que la Administración autonómica ha puesto en marcha para integrar la robótica y soluciones que utilizan Inteligencia Artificial para mejorar la atención temprana de los niños. Díaz Ayuso espera que de cara a los próximos cursos se vayan sumando a esta iniciativa otros centros, con el objetivo de seguir extendiéndolo en los próximos años, tal y como asegura que lo reclama la co-

PROCESO

Decisión de las comunidades educativas

Durante los últimos meses, los propios colegios se han dirigido a la Consejería de Educación, Ciencia y Universidades para participar en esta iniciativa, que será efectiva en todos los centros de nueva construcción y se extendió posteriormente a todos aquellos que ya estuvieran funcionando. En todos los casos la petición tenía que venir avalada por el Consejo Escolar, en el que están representados el equipo directivo, maestros, personal de administración y servicios, padres y responsables municipales.

Los técnicos de la Consejería han verificado que los 52 centros cumplen estos requisitos para acoger estos cursos. El listado completo se puede consultar en la página web de la Comunidad de Madrid.

munidad educativa de la región. También defiende la presidenta que es un proyecto que ha “generado mucho interés” fuera de Madrid, ya que es un debate que se tiene “en España entera”. “Defendemos que nadie puede quedarse atrás, por eso queremos ofrecer a cada persona los servicios públicos y la tecnología adaptada a sus necesidades personales”, ha expresado.

Convivencia

Díaz Ayuso ha insistido en que esta medida mejorará la convivencia en los centros educativos, con el objetivo de “proteger a la infancia” y alejarse de contextos más cercanos a nuevas adicciones o a bandas, además de apostar por la conciliación. “Ayuda a las familias también a conciliar, que estén más tranquilas porque saben que están en un lugar seguro, el de siempre, un entorno mucho más protegido con sus rutas, sus comedores, con sus amigos, para prolongar



Centro educativo en Madrid EUROPA PRESS

LA CIFRA DUPLICA LA PREVISIÓN QUE TENÍA LA CONSEJERÍA DE EDUCACIÓN

“AYUDA A QUE LAS FAMILIAS ESTÉN MÁS TRANQUILAS Y PUEDAN CONCILIAR”

esa infancia y separarla de la adolescencia”, ha indicado.

Así, los escolares con 11 y 12 años que terminen este año 6º de Primaria podrán cursar 1º y 2º de Educación Secundaria Obligatoria (ESO) en el mismo centro en que llevan desde Infantil. Posteriormente, una vez terminados esos dos primeros cursos, tendrán que cambiarse a un instituto de Secundaria, ya con 14 años, para cursar 3º y 4º de la ESO y finalizar sus estudios obligatorios.

Ya se puede solicitar el Bono de Alquiler Joven

AGENCIAS

El consejero de Vivienda, Transportes e Infraestructuras, Jorge Rodrigo, ha llamado este martes a tramitar de forma telemática la solicitud del Bono de Alquiler Joven para agilizar los trámites ante los retrasos por parte del Ministerio de Vivienda. La Comunidad de Madrid ha abierto ya el plazo para solicitar estas ayudas de hasta 250 euros al mes destinadas a menores de 35 años.

“El Gobierno de España lo ha hecho mal”, ha lamentado Rodrigo, quien ha subrayado que el Ejecutivo central no hizo los ingresos específicos para que la Comunidad lo pudiera tramitar hasta el pasado 17 de diciembre. “Lo hace mal, lento, con un sistema muy farragoso para las comunidades autónomas, que lo único que hace es complicarnos la existencia”, ha lamentado el consejero.

Requisitos

El objetivo de estas ayudas es impulsar el acceso a la vivienda y la emancipación de los jóvenes con rentas bajas. Podrán beneficiarse los menores de 35 años que puedan acreditar una fuente regular de ingresos y que sean titulares de un contrato de arrendamiento de vivienda o de habitación cuya renta sea igual o inferior a 600 euros mensuales en el caso de vivienda y 300 euros mensuales en el caso de habitación, o hasta 900 euros y 450 euros en una serie de municipios, por una vivienda habitual.

Sin plazas suficientes para las prácticas de la FP

La Comunidad asegura que necesita el doble de vacantes de las que hay disponibles • Culpa de la situación a las políticas del Gobierno central

REDACCIÓN

La Comunidad de Madrid ha señalado que se necesitan el doble de plazas en empresas para cubrir la actual demanda de prácticas de los 85.848 alumnos de Formación Profesional (FP) de la región, a la vez que ha criticado que la nueva normativa estatal pro-

voque “más trámites administrativos”.

“La disponibilidad de tantos puestos formativos es inasumible por parte de los centros, de las administraciones y de las empresas”, ha expresado la directora general de Educación Secundaria, Formación Profesional y Régi-



Alumnos de Formación Profesional E. P.

men Especial, María Luz Rodríguez de Llera Tejeda, que culpó de esta situación al Gobierno central por legislar “al servicio de los enemigos de la formación para el empleo y sin consenso”. “Luego las comunidades autónomas son las que tienen que dar solución a los alumnos gravemente afectados por la normativa estatal”, ha subrayado.

Críticas de Más Madrid

En respuesta, la diputada de Más Madrid Beatriz Borrás ha pedido a la Comunidad que deje de “echar balones

fuera”, al considerar que es el Ejecutivo autonómico el que debe garantizar que todos los alumnos madrileños puedan hacer sus prácticas.

“Son ustedes quienes tienen todas las competencias y ahora mismo tienen a miles de profesores y alumnos de FP desesperados porque no van a poder hacer sus prácticas y no se van a poder titular”, señaló. Además, afeó el poco tiempo del que dispone el profesorado (tres horas a la semana) para ejercer “como centralita de una ETT”.

Mar Espinar será la portavoz del PSOE en la Asamblea

E.P.

Mar Espinar será la nueva portavoz del PSOE en la Asamblea de Madrid en sustitución de Jesús Celada, quien asumiera el puesto tras la caída del exsecretario general Juan Lobato. Se despeja así otra de las incógnitas que quedaban sobre la mesa después de que Óscar López haya tomado las riendas del partido y haya conformado su Ejecutiva autonómica el pasado fin de semana en el 15 Congreso Regional. La nueva cúpula será la encargada de ratificar este cambio.

Espinar siempre fue una de las favoritas para relevar a Celada, quien se daba por hecho que no continuaría. En los últimos días la terna la completaban la getafense Cristina González (quien está en el 'núcleo duro' de la nueva dirección del partido) y la diputada Sara Bonmatí, vinculada al sindicato UGT. Espinar debutará en su cargo en las próximas semanas.

Abierto el plazo para las pruebas de guía turístico

REDACCIÓN

La Comunidad de Madrid ha abierto el plazo de convocatoria para las pruebas destinadas a obtener la credencial de Guía Oficial de Turismo de la región, que se prolongará hasta el próximo 27 de febrero.

Los requisitos para poder presentarse son tener la mayoría de edad, cumplir las normas de residencia y trabajo del Estado, contar con el conocimiento de, al menos, un idioma distinto al español y título universitario o equivalente, o Formación Profesional de grado superior en la especialidad de Técnico Superior en Guía, información y asistencias turísticas. El examen se basa en tres pruebas: una de técnica turística, otra de conocimientos culturales e históricos de España y de la región y una tercera de idiomas (traducción directa y traducción oral).

GENTE

@GenteMad

Un total de 8,8 millones de turistas internacionales visitaron la Comunidad de Madrid en 2024, un 12,45% más que en el año anterior, y dejaron un gasto total en la región de 16.117 millones, lo que supone un incremento del 20,9% respecto a 2023, según los datos publicados este lunes por el Instituto Nacional de Estadística (INE).

Los visitantes extranjeros realizaron un gasto medio de 1.827 euros durante 2024, 481 euros más que la media nacional (1.346 euros) y un 7,52% más que en 2023. El gasto medio diario se situó en 305 euros, 119 euros por encima de la media nacional y un aumento del 4,16% respecto al registro anotado en el año 2023. En cuanto a la duración media del viaje en la región durante 2024 fue de 6 días, lo que supone un incremento del 3,2% frente al índice registrado en 2023.

En lo que respecta al mes de diciembre, Madrid recibió un total de 602.274 turistas internacionales, lo que supone un descenso del 0,58% respecto al mismo mes del año anterior, con un gasto de 1.157 millones, un 8,82% más, según el Instituto Nacional de Estadística. A pesar de la caída, se trata del segundo mejor dato de llegadas de turistas internacionales y el mejor en cuanto a gasto en un mes de diciembre en la región de la serie histórica.

Modelo consolidado

El consejero de Cultura, Turismo y Deporte de la Comunidad de Madrid, Mariano de Paco Serrano, ha hecho balance de las cifras arrojadas



Turistas en Madrid capital | EUROPA PRESS

Más turistas y más gasto en la región en el año 2024

El número de visitantes se incrementó más de un 12% con respecto a 2023, según los datos del INE • Se gastaron más de 16.000 millones de euros, un 20% más que un año antes

8,8

Millones de turistas
Son los extranjeros que visitaron la Comunidad de Madrid el pasado año

1.827

Euros
Es el gasto medio que dejó cada uno de los extranjeros que visitó la región

por el INE y ha destacado que las mismas se deben a la "consolidación del modelo turístico de la región" que ha permitido cumplir las previsiones del Ejecutivo autonómico para 2024.

"El gasto crece en mayor medida que las llegadas, mientras se reafirma la tendencia de aumento en la duración de los viajes hasta prácticamente los seis días de media. En cuanto a diciembre, el gasto medio ha registrado el mejor dato, 1.920

euros, y el segundo mejor de toda la serie histórica. De nuevo, los datos demuestran la consolidación de nuestro modelo turístico, un modelo que nos enriquece desde el punto de vista social, cultural y económico", ha destacado De Paco.

A nivel nacional, España recibió la visita de 93,8 millones de turistas en el año 2024, cifra que marca un nuevo máximo histórico y que supone un 10,1% más que en 2023.

Discrepancias a la hora de prevenir los ataques de lobo

AGENCIAS

La Comunidad de Madrid ha rechazado las condiciones impuestas por el Gobierno central para acceder a los fondos destinados a la protección del ganado frente a los ataques del lobo y plantea un control cinético regulado. "Nos pusieron una trampa: nos exigían aceptar determinadas medidas antes de recibir el dinero. No lo firmamos porque la dignidad está por encima de cualquier cantidad económica", señaló el director general de Agricultura, Ganadería y Alimentación, Ángel de Oteo Mancebo.

"Los datos son claros: cuando se permitía la caza controlada del lobo y se aplicaban medidas de protección, los ataques disminuían. Tras la prohibición, volvieron a aumentar. Esto no es una cuestión de opinión, sino de hechos", subrayó el responsable autonómico.

Controles

A pesar de la negativa a aceptar las condiciones del Ministerio, De Oteo Mancebo ha aclarado a que la Comunidad de Madrid no propone la caza indiscriminada, sino un control cinético regulado que permita mitigar los daños a la ganadería sin comprometer la biodiversidad.

De Oteo Mancebo ha negado que las ayudas se estén pagando con retraso y ha recordado que, desde 2022, el proceso se ha agilizado gracias a la eliminación de los trámites burocráticos innecesarios.

Menos muertes en las carreteras autonómicas

El año pasado fallecieron 28 personas en accidentes de tráfico, la segunda cifra más baja de esta década solo por detrás de 2018

REDACCIÓN

Las carreteras autonómicas de la Comunidad de Madrid registraron durante 2024 un total de 28 víctimas mortales en accidentes de tráfico, lo que supone una caída del 39% en el número de muertes en siniestros con respecto a 2023, que cerró con 46 falle-

cidos. Se trata del segundo mejor registro en la última década, solo por detrás del 2018, cuando se produjeron 25 decesos en toda la red viaria regional.

En parte, el descenso está provocado por el mes de agosto, un periodo especialmente señalado por la canti-



Jorge Rodrigo, durante su visita

dad de desplazamientos que registran en las carreteras, que cerró sin víctimas mortales. El consejero de Transportes, Jorge Rodrigo, desveló estos datos en una visita a un centro de conservación.

Por vehículos

En cuanto al tipo de vehículos implicados, han descendido un 17% los accidentes de camión, un 34% los de coches ligeros y un 46% los de motos. También se ha llevado a cabo una reducción del 20% en la cifra de incidentes en los que murió algún peatón.

MURPROTEC®

Tratamientos definitivos contra la humedad

**¿Aún convives con humedades?
Elimínalas para siempre y vive
en un hogar más saludable**

**ELIMINA LAS
HUMEDADES**
MURPROTEC UNA
DECISIÓN INTELIGENTE

SATISFACCIÓN GARANTIZADA
**HASTA
30
AÑOS**
DE GARANTÍA



“ La capilaridad, la humedad más común en los hogares ”

CAPILARIDAD



“ Las filtraciones, el mayor peligro para la estructura de tu edificio ”

FILTRACIONES

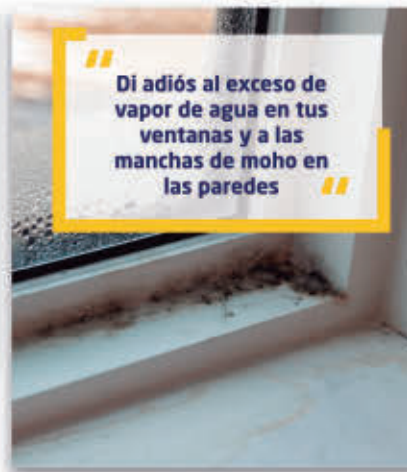

“ Di adiós al exceso de vapor de agua en tus ventanas y a las manchas de moho en las paredes ”

CONDENSACIÓN



“ No dejes que la mala calidad del aire por la humedad afecte tu salud y la de los tuyos ”

CALIDAD DEL AIRE



900 30 11 30
www.murprotec.es

Solicita tu diagnóstico gratuito, personalizado, in situ, y sin compromiso



ACUERDO SOCIAL PARA LA REDUCCIÓN DE LA JORNADA LABORAL.



Imagen de la rueda de prensa en la que se anunció el acuerdo entre el Ministerio y los sindicatos

Primer paso para reducir la jornada laboral a 37,5 horas

El Consejo de Ministros aprueba el anteproyecto de ley de esta medida que puede cambiar la vida laboral de 12 millones de españoles ● Se prevé que antes del verano pase por la votación definitiva en el Congreso de los Diputados

GENTE
@GenteMad

El Consejo de Ministros aprobó el martes 4 de febrero el anteproyecto de ley para la rebaja de la jornada laboral hasta las 37,5 horas semanales sin pérdida de salario. Ahora el texto tendrá que recoger los preceptivos informes del Consejo de Estado y del Consejo de Ministros como proyecto de ley, algo que el Ministerio de Trabajo estima que se producirá a finales de febrero. Después entrará en el Congreso, donde los grupos parlamentarios podrán introducir enmiendas antes de su aprobación definitiva. El objetivo es que la norma esté publicada en el Boletín Oficial del Estado (BOE) antes del verano para que las empresas puedan tener unos meses de adaptación.

El ministro de Economía, Comercio y Empresa, Carlos Cuerpo, se mostró convenci-

do de que se logrará un acuerdo con los grupos parlamentarios para sacar adelante la norma y también respecto al paquete de ayudas a las empresas, especialmente pymes, para que puedan "absorber" la rebaja de la jornada laboral sin que se generen efectos negativos. La medida afecta-

rá a 12 millones de trabajadores en España y es fruto del acuerdo entre el Gobierno y los sindicatos UGT y CCOO. Los empresarios se han desmarcado.

Contratos

Según el texto del anteproyecto que se ha aprobado, los

contratos a tiempo parcial con duración igual o superior a las 37,5 horas semanales de promedio "se convertirán automáticamente en contratos a tiempo completo" a partir de la aplicación de la nueva jornada legal.

En caso de tener contratos con menos de 37,5 horas de

TRABAJO | ANTEPROYECTO DE LEY

Nuevo sistema para controlar los horarios

La medida "estrella" del texto aprobado por Trabajo consiste en cambiar la manera de registrar el tiempo que trabaja cada persona

Para la vicepresidenta Yolanda Díaz lo más importante de este anteproyecto es la reformulación del control horario, que define como la medida "estrella" y que se deberá tener lista en seis meses desde la entrada en vigor de la ley.

"Va a ser digital, interoperable, con control remoto y en el que la Inspección de Trabajo va a saber en tiempo real cuáles son las jornadas que cualquiera va a hacer", explicó la ministra. El objetivo es que el registro de la jornada sea



Se cambiará el control de los horarios E. P.

EN EL CONGRESO

Yolanda Díaz espera que el PP vote a favor de la medida

La vicepresidenta segunda del Gobierno y ministra de Trabajo, Yolanda Díaz, confía en que el PP termine dando su visto bueno a la reducción de la jornada laboral, esgrimiendo que se trata de una medida que apoyan los españoles, también sus votantes, y por tanto "es difícil buscar razones para tumbarla". Díaz aprovechó para plantear directamente al PP si "va a utilizar este cambio histórico para reconciliarse con los trabajadores de su país", incluidos sus votantes que "también quieren ver reducida la jornada laboral", "o va a cometer el mismo error que cometió con la reforma laboral". En este sentido, recordó que "este debate ya fue al Congreso y el PP se abstuvo".

En cuanto a la negociación para que la medida salga adelante en el Congreso, tanto Díaz como la ministra portavoz, Pilar Alegría, y el titular de Economía, Carlos Cuerpo, dejaron claro que el Gobierno central hará todo lo que esté en su mano en los próximos meses para recabar los apoyos necesarios y han pedido discreción para que el proceso pueda llegar a buen puerto.

jornada, los trabajadores a tiempo parcial, así como los trabajadores con jornada reducida, tendrán derecho a seguir realizando el mismo número de horas que viniesen efectuando antes de la entrada en vigor de la norma. Asimismo, tendrán derecho al incremento proporcional de su salario a partir de la aplicación de la jornada máxima ordinaria de 37,5 horas semanales.

LA MEDIDA ESTÁ APOYADA POR LOS SINDICATOS Y RECHAZADA POR EMPRESARIOS

LAS MULTAS POR INCUMPLIR LOS HORARIOS LLEGARÁN HASTA 10.000 EUROS

El Gobierno multará con hasta 10.000 euros por trabajador a las empresas que incumplan con el registro horario y la reducción de la jornada laboral, lo que supone un incremento respecto al máximo de 7.500 euros que está fijado en estos momentos.

En concreto, la transgresión de las normas y los límites legales o pactados en materia de jornada, trabajo nocturno, horas extra, horas complementarias, descansos, vacaciones, permisos, registro de jornada y, en general, el tiempo de trabajo se sancionarán en su grado mínimo con multas de 1.000 a 2.000 euros, en su grado medio de 2.001 a 5.000 euros y en su grado máximo de 5.001 a 10.000 euros.

"objetivo, fiable y accesible", de manera que deberá contar con unos requisitos, entre los que será obligatorio que los trabajadores practiquen los asientos de forma personal y directa.

Desconexión

El texto también incluye el derecho irrenunciable a la desconexión digital. "Ningún trabajador a va a tener que responder a un mail, a una llamada, ni siquiera de un ministro o ministra, cuando estén fuera de su jornada laboral", apuntó.

Cada vez son menos los jóvenes españoles que viven en pareja

Un estudio de Funcas revela que aumentan los jóvenes que viven solos y, sobre todo, los que no han conseguido emanciparse todavía

GENTE
@GenteMad

LAS CIFRAS

43%

Mujeres
De 30 a 34 años viven en pareja actualmente

32%

Hombres
De 30 a 34 años comparten su vida en la actualidad

31%

Mujeres
No han logrado emanciparse de sus padres

44%

Hombres
Siguen viviendo con sus progenitores

El 43% de las mujeres y el 32% de los hombres de 30 a 34 años en España viven en pareja, frente a más del 80% que lo hacían en 1970 (85% de mujeres y 81% de hombres), según constata Funcas en su última edición de 'Notas de Coyuntura Social'. "Esta caída de la vida en pareja de los jóvenes españoles se registra desde los años 80 del siglo pasado, pero, según nuestro análisis de los datos de los censos de población, se habría acentuado en los tres últimos lustros. Una experiencia que era tradicionalmente común a la inmensa mayoría de los jóvenes en torno a los 30 años es ahora claramente minoritaria", han explicado desde la dirección de Estudios Sociales de Funcas.

Por otra parte, el estudio revela que ha crecido la proporción de los jóvenes que



Las parejas jóvenes que comparten su vida son cada vez más escasas EUROPA PRESS

viven solos: entre las mujeres nacidas en España de 30 a 34 años, pasó del 2% en 1991 al 10% en 2022, y entre los varones, del 3% al 13%. Este crecimiento se produjo principalmente en las últimas décadas del siglo XX y la primera del XXI, pero desde 2011 se ha mantenido relativamente estable.

Solos con hijos

También muestra que ha crecido el porcentaje de quie-

LA TENDENCIA SE INICIÓ EN LOS 80, PERO SE HA INCREMENTADO EN 15 AÑOS

nes viven con sus hijos, pero no con una pareja, que ha pasado del 5% de las mujeres de 30 a 34 en 1991 al 10% en 2022. En todo caso, añade que buena parte de la caída en el porcentaje de jóvenes emparejados la ha absorbido el aumento del porcentaje de los no emancipados, que ha pasado del 18% de las mujeres de 30 a 34 en 1991 al 31% en 2022, y desde el 26% al 44% en el caso de los varones de la misma edad.

División de opiniones ante la Inteligencia Artificial

AGENCIAS

El 27% de los españoles muestra desconfianza (el 4% desconfía completamente y el 23% tiende a desconfiar) de las investigaciones científicas y los descubrimientos que se crean con la ayuda de la Inteligencia Artificial (IA), mientras que el 28% no muestra ni confianza ni desconfianza, el 38% tiende a confiar y el 5% confía plenamente.

Así lo refleja la última encuesta del Eurobarómetro sobre 'Conocimientos y actitudes de los ciudadanos europeos hacia la ciencia y la tecnología'. La encuesta de este año ha incluido un enfoque en el uso de la IA para la investigación científica, revelando opiniones mixtas entre los ciudadanos en este sentido.

Ciencia

A pesar de todo, la mitad de los ciudadanos de la Unión Europea (50%) está de acuerdo en que la IA utilizada en la ciencia avanza en los descubrimientos científicos que conducirán a soluciones a desafíos importantes como el cambio climático y las enfermedades graves.

El estudio muestra que más de ocho de cada diez ciudadanos europeos (83%) consideran que la influencia global de la ciencia y la tecnología es positiva. Dos tercios de los encuestados (67%) están igualmente de acuerdo en que la ciencia y la tecnología hacen que nuestras vidas sean más fáciles, saludables y cómodas.

Se reducen los migrantes ilegales que entraron en España en enero

El Ministerio del Interior asegura que más de 5.400 personas entraron de manera irregular en el primer mes, un 32% menos que en 2024

AGENCIAS

Un total de 5.456 migrantes llegaron a España de forma irregular entre el 1 y el 31 de enero de 2025, lo que supone un 32,4% menos que en el mismo periodo del 2024, según el último balance del Mi-

nisterio del Interior. Por vía marítima han llegado 5.361 migrantes, un 32,8% menos que el enero del año pasado. En concreto, lo han hecho a través de 111 embarcaciones, 55 menos que durante el año anterior.

Respecto a las Islas Canarias, principal foco de acceso, en el primer mes del año han entrado al archipiélago 4.752 migrantes, un 34,6% menos que los que llegaron del 1 al 31 de enero del 2024. Lo hicieron a bordo de 72 embarcaciones, un 34,5% menos que en 2024, con 110. Mientras, por vía marítima han arribado a la Península y Baleares 609 migrantes, lo que supone un

13,4% menos que en enero de 2024, cuando llegaron 703. En este caso han llegado en 39 embarcaciones, un 29,1% menos que el año pasado, cuando emplearon 55.

Ceuta y Melilla

Por otro lado, han aumentado las llegadas por vía terrestre en Ceuta y Melilla, ya que un total de 95 personas entraron de forma irregular, dos menos que en enero del 2024. A Ceuta han arribado 89 migrantes, uno menos que el año pasado, y a Melilla seis, tres más que en 2024.



Embarcaciones llegando a las costas canarias E. P.

Alcorcón estrena un sistema de microalgas

La nueva sede cuenta con una estructura integrada en la arquitectura del edificio encargada de limpiar el CO2 y mejorar la calidad del aire en su entorno

MEDIO AMBIENTE

GENTE
@GenteMad

El sistema pionero de microalgas de la nueva sede de la Empresa de Servicios Municipales de Alcorcón (Esmasa) echa a andar.

Este proyecto consiste en dos tipos de foto-biorreactores, uno incorporado a una de las fachadas y otro a modo de árboles artificiales, que permiten aislar el edificio a la vez que reducen el CO2 del entorno, lo que ayudará a generar un aire más puro. Es un método que, hasta el momen-

to, solo se ha puesto en marcha en un pequeño edificio de Alemania.

Hogar climático

En realidad, el sistema se trata de una reinterpretación de los foto-biorreactores industriales de algas que se convierten en 'piel' o superficie constructiva arquitectónica. Las microalgas cuentan con un circuito cerrado en el que

UNA VEZ SIN VIDA,
LAS ALGAS
TIENEN VARIOS
DESTINOS, COMO
LA BIOMASA

están durante más o menos un mes, tras el cual suelen morir. Pero ahí no se acabará su ciclo. Una vez sin vida, tienen varios destinos: dedicarlas a biomasa para el abono de parques y jardines o venderlas a empresas de cosmética en las que están muy cotizadas. "Reafirmamos nuestro compromiso por un futuro sostenible para nuestros ciudadanos. Seguimos transformando la ciudad para convertirla en un gran hogar climático que afronte las consecuencias del cambio climático", ha dicho la presidenta en funciones de



Este proyecto forma parte del convenio entre Esmasa y la Universidad de Alcalá AYO DE ALCORCÓN

Esmasa, Raquel Rodríguez. Este proyecto forma parte del convenio de colaboración marco firmado por empresa municipal y la Universidad de Alcalá, a través de su Fundación General, con el objetivo de desarrollar investigaciones punteras en el campo de la sostenibilidad y de la economía circular. Según se

avanzó durante la presentación del proyecto en su día, el trabajo conllevará también la producción de material didáctico y comunicativo del proceso del cultivo de las microalgas, de su integración en la arquitectura y la ciudad, así como de los valores medioambientales de estos organismos.

MÁS INFORMACIÓN

Consulte la actualidad regional y local en nuestra página web



Madrid Sur
92.7FM

La radio
que se mueve
ondaceromadridsur.es



92.7FM

App
Gratuita



El Hospital obtiene la certificación ISO

SALUD

REDACCIÓN

La Unidad de Reanimación Postquirúrgica del Hospital Universitario Fundación Alcorcón, que atiende anualmente unos 200 pacientes críticos y proporciona atención postquirúrgica de más de

10.000 actos quirúrgicos, ha obtenido la certificación de calidad ISO 9001:2015. Se convierte así en el primer centro hospitalario de complejidad media de la región en conseguirla.

Calidad de los servicios

Esta certificación, otorgada por la Entidad Nacional de

Acreditación (ENAC), garantiza que se cumplen unos requisitos para gestionar y mejorar la calidad de los servicios, centrándose en la gestión de riesgos, la mejora continua y la satisfacción del usuario. La Unidad de Reanimación, que atiende pacientes postquirúrgicos tanto críticos como no críticos, cuenta con un equipo de ocho facultativos, 24 enfermeras, 1 enfermera de Unidad Dolor Agudo Postoperatorio y 16 Técnicos Auxiliares.

Impedida otra quedada ilegal de vehículos

SUCESOS

Agentes de la Policía Municipal de Alcorcón impidieron el pasado fin de semana que se llevara a cabo una nueva concentración de vehículos tuneados no autorizada, gracias a un dispositivo especial desplegado en las inmediaciones del centro comercial Parque Oeste.

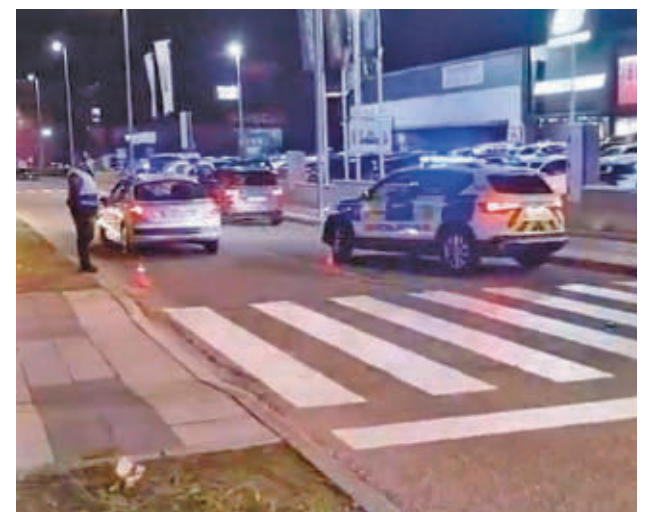

POLICÍA DE ALCORCÓN

Arranca la III Liga de Debate con ocho centros educativos

Se trata de una iniciativa dirigida a los alumnos matriculados en los cursos de la ESO

EDUCACIÓN

GENTE @GenteMad

La Liga de Debate III, organizada por el Ayuntamiento y la UNED Madrid Sur, ha comenzado en Alcorcón con la participación de ocho centros educativos que se enfrentarán en diferentes rondas eliminatorias para alcanzar un puesto en la final, lo que les asegura una plaza en la Liga de Debate Intermunicipal. Dirigida al alumnado de la ESO, los estudiantes deberán prepararse cada encuentro



Ya se celebró la primera jornada

MÁS INFORMACIÓN

GenteMadrid.es
Consulte la actualidad regional y local en nuestra página web

en torno a la pregunta '¿Es ético para todas las partes de la comunidad educativa el uso de la IA?'

Desarrollo

El formato consta de una exposición inicial, dos turnos de refutación, respuestas, preguntas al equipo contrario y, finalmente, un resumen persuasivo. Una de las dificultades presentadas consiste en que hasta el momento antes de iniciar el debate los ponentes no conocen la postura que defienden: a favor o en contra. Un tribunal integrado por cuatro expertas de la UNED será quien escoja al equipo ganador de la final que se celebrará el próximo 21 de marzo.



Alumnos en un aula al comienzo de un examen J.HELLÍN/E.P

Los profesionales se forman en prevención

EDUCACIÓN

REDACCIÓN

La Comisión Técnica Sobre Violencia Sexual en la Infancia y la Adolescencia de Alcorcón impulsa la formación en prevención y detección dirigida a los profesionales de los centros de educación Primaria, a los de las Escuelas Infantiles y a los de Servicios So-

ciales. A través de estos talleres se pretende trabajar con ellos, con la ayuda del material didáctico construido de forma conjunta por las instituciones que participan en la Comisión, las estrategias de prevención existentes, al tiempo que se les dota de las herramientas necesarias para que puedan darse cuenta si pasa y así poder denunciar "los posibles casos".

Luz verde a las cuentas con unos ingresos de 191 millones

ADMINISTRACIÓN

REDACCIÓN

En la última sesión del Pleno se aprobaron los presupuestos municipales de 2025. Cuentan con unos ingresos de 191 millones de euros y unos gastos de 186,4, lo que ofrece una previsión de un superávit de 5 millones de euros. "Esto nos va a permitir ser una ciudad líder en calidad de vida", ha dicho la alcaldesa, Candelaria Testa.

Las cuentas se elevaron al Pleno después de que el Ministerio de Hacienda emitiera un informe favorable. En el documento se daba luz verde "a todas las cuestiones de gasto planteadas, están correctas", si bien se les trasladó unas valoraciones en cuanto a los ingresos "en relación a minorar un concepto de plusvalía" y a aumentar la participación de los del Estado.



Dr. NASIMI
CLINICAS DENTALES

Clínica Getafe

c/ Ramón y Cajal 16
914 185 300 690 880 270
getafe@clnicasdoctornasimi.com

Clínica Alcorcón

c/ Mayor 63
916 414 346 648 148 851
alcorcon@clnicasdoctornasimi.com

Clínica Parla

c/ Real 75 (Junto a la Estación de Cercanías)
916 986 711 692 867 991
parla@clnicasdoctornasimi.com

CLÍNICAS DOCTOR NASIMI INFORMA

"He perdido el miedo completamente"

Ángel Javier Marcos Marcelo, paciente de las Clínicas del Dr. Nasimi, se hizo un tratamiento de rehabilitación de boca completa con la técnica de la sedación consciente

SALUD DENTAL

¿Cómo conoció las Clínicas del Dr. Nasimi?

Llevaba bastante tiempo pensándolo, hasta que me decidí. En la clínica, en general lo hicieron todo fácil y rápido desde que entré por la puerta.

Sabiendo que tenías miedo al dentista y a la intervención quirúrgica. ¿Cómo fue tu experiencia con la técnica de sedación consciente?

Pues fue maravillosa, no me enteré de nada, no he tenido dolor en ningún momento y la verdad es que he perdido el miedo completamente.

¿Qué nos puedes decir del equipo del Dr. Nasimi?

Maravillosos, hacen las cosas muy fáciles al paciente. Todo el equipo es muy cercano y eso es muy importante a la hora de tranquilizar a cualquiera.

¿Cómo definirías al Dr. Nasimi con una frase?

Profesional, cada paso muy bien explicado y de forma muy detallada.

¿Recomendarías las clínicas del Dr. Nasimi?

Sin duda. Ya lo estoy haciendo con la gente que me pregunta y ve el cambio radical que

he tenido estéticamente.

En cuanto al tratamiento, duración del mismo y las citas, ¿se te explicó todo bien?

Ha sido todo magnífico, la duración del tratamiento no ha llegado a 6 meses, todo ha sido muy fácil, no ha habido ningún problema y todo explicado perfectamente desde el principio y tener todo bien claro era muy importante para mí.

Venía de experiencias malas, de alguna estafa, por lo que esto ha sido maravilloso.

Por último, si tuvieras que contarle a alguien, con tus propias palabras, ¿cómo



El Dr. Nasimi junto Ángel Javier Marcos

ha sido tu experiencia con el Dr. Nasimi y con la sedación consciente? Y ¿Cómo recomendarías a una persona que venga a la clínica?

Lo principal es que no se lo piense y cuanto antes mejor. A mí me ha cambiado la vida realmente. El miedo se quita desde el primer día, que no lo dude.

FÚTBOL | PRIMERA DIVISIÓN

El calendario sigue sin dar tregua

El Real Madrid afronta una semana clave en la Champions después de un arranque intenso de 2025

- Los meses venideros tampoco son demasiado benévolo
- El Mundial de Clubes alarga el curso más de lo habitual

F.Q.
@GenteMad

Si el debate sobre la saturación de partidos en las temporadas de los clubes de élite contaba con alguna opinión contraria, el curso 2024-2025 aporta numerosos argumentos como para que ese intercambio de opiniones se convierta en un pensamiento único.

Basta con echar un vistazo a la temporada que ha afrontado hasta el momento el Real Madrid. El conjunto blanco ha tenido uno de los meses de enero más intensos que se recuerdan. Tres partidos de Liga (ante Valencia, Las Palmas y Valladolid), complementados con otros dos de Copa del Rey (Deportiva Minera y Celta de Vigo), otros tantos de Champions League (Salzburgo y Brest) y de Supercopa de España (Mallorca y Barcelona). En definitiva, nueve partidos que han venido a castigar un poco más el desgaste físico de una plantilla mermada por las lesiones y a la que tampoco ha ayudado la falta de planificación en algunas demarcacio-

EUROPA

Otro hipotético derbi en la Champions

El del sábado 7 podría no ser el último enfrentamiento de la presente temporada entre Real Madrid y Atlético. El novedoso formato de la Champions League dibuja la posibilidad de que los caminos de ambos se crucen de nuevo en los octavos de final de la máxima competición europea.

Para ello, los pupilos de Ancelotti deben apelear al Manchester City y que el bombo empareje a los dos equipos de la capital (la otra posibilidad para el Atlético es el vencedor del Bayern-Celtic). Será la quinta ocasión desde la temporada 2019-2020 en la que los caminos de Madrid y City se crucen en una eliminatoria.

nes (especialmente en el centro de la defensa).

A corto plazo

Con esta realidad debe convivir Carlo Ancelotti, quien ya ha expresado en alguna ocasión su malestar por lo cargado del calendario. Eso sí, las quejas debe conjugarlas con la planificación, ya que la agenda no le deja margen para el respiro. Para empezar, este martes 11 (21 horas) el Real Madrid disputa en el campo del Manchester City la ida del novedoso 'play-off' de la Champions League. Cuatro días después, el sábado 15 (16:15 horas) afrontará una de esas salidas complicadas en la Liga: El Sadar.

Ya el miércoles 19 llegará uno de los partidos que pueden marcar la temporada en la casa blanca, para bien o para mal, la vuelta de Champions League con el Manchester City. A continuación,



CARA Y CRUZ: El triunfo en Butarque mantiene al Madrid vivo en la Copa, pero también complica más su calendario

ENTRE ENERO Y FEBRERO LOS BLANCOS HABRÁN JUGADO 17 PARTIDOS

el domingo 23, recibirá al Girona en el marco de la jornada 25, antes de cerrar el mes de febrero con el partido de ida de las semifinales de la Copa del Rey. En definitiva, otros ocho partidos dentro un mes que cuenta 28 días.

En el caso de que los pupilos de Ancelotti pasaran la eliminatoria con el Manchester City, el mes de marzo tam-

poco promete ser relajado, aunque, eso sí, al menos tendría dos tramos sin compromisos intersemanales. Bien diferente será el mes de abril para aquellos equipos que sigan vivos en las tres principales competiciones. Entre los torneos europeos, la Liga, que tiene jornada el 23 de abril, y la Copa del Rey, apenas habrá margen para la recuperación.

FÚTBOL | PRIMERA FEDERACIÓN

La situación se comprime

La reacción de los equipos de la parte baja aprieta la pelea por la permanencia

F.Q.
Aunque lograron sendas victorias la pasada jornada, tanto Fuenlabrada como Alcorcón siguen metidos en problemas clasificatorios dentro

del Grupo 2 de Primera Federación. Igualados a 27 puntos, solo la peor diferencia de goles condena a los alfareros a ocupar plaza de descenso.

Estas urgencias estarán muy presentes en el duelo de este domingo 9 (12 horas) en el Fernando Torres, ya que el Fuenlabrada recibirá a un Yeclano que también tiene 27 puntos en su casillero. Por su

parte, el Alcorcón tiene una salida complicada este sábado al campo del Mérida.

Cogiendo aire

Un poco más desahogada es la posición de los dos filiales, aunque tampoco pueden relajarse en exceso. Este viernes Atlético B-Hércules, y el domingo Castilla-Atlético Sanluqueño.



Fer Ruiz

FÚTBOL | TERCERA FEDERACIÓN

El Alcalá, ante otra gran oportunidad

GENTE
Después de 20 jornadas disputadas, ningún equipo del Grupo 7 de Tercera Federación puede seguir el ritmo que está imprimiendo la RSD Alcalá. El equipo que dirige Vivar Dorado estrenaba el mes de febrero ganando en Paracuellos (1-2), lo que le

permite mantener su colchón de 9 puntos respecto al Rayo Vallecano B.

En la próxima jornada, el líder jugará en El Val ante el Aravaca (domingo, 12 horas), mientras que el Rayo B tendrá un partido más complicado ante el Trival. También destaca el Leganés B-Galapagar.



El Alimerka Oviedo dio la campanada en el Movistar Arena (76-81)

BALONCESTO | PRIMERA FEB

El margen para el error se va minimizando

Tanto Flexicar Fuenlabrada como Movistar Estudiantes ceden terreno respecto al líder de la clasificación, el Silbö San Pablo Burgos

F.O.
@GenteMad

Uno afrontaba una salida complicada a Palencia, mientras que el otro partía como claro favorito al jugar en casa contra un equipo de la zona baja. A pesar de esas diferencias en la previa, Flexicar Fuenlabrada y Movistar Estudiantes acabaron la jornada 18 de la Primera FEB compartiendo el amargo sabor de la derrota y viendo, además, cómo el Silbö San Pablo Bur-

gos aumentaba su margen como líder de la clasificación.

Ahora, la distancia es de dos victorias, lo que obliga a los dos representantes madrileños a no acumular muchos más tropiezos si quie-

28

Puntos en contra:
Un último cuarto nefasto condenó al Estudiantes en su partido con el Oviedo

ren aspirar al ascenso directo, evitando los nervios del 'play-off'.

Próximas citas

Tras esos tropiezos, el calendario les depara sendos partidos ante rivales de la zona media de la clasificación. Así, este sábado 8 (18:30) el Flexicar Fuenlabrada regresa al Fernando Martín para verse las caras con el Inveready Gipuzkoa, undécimo clasificado. En la ida el triunfo ya cayó del lado fuenlabreño (71-81).

Por su parte, el Movistar Estudiantes tendrá que viajar hasta Murcia para medirse al Odilo Cartagena (sábado, 20:30), un conjunto que ahora mira al 'play-off' tras encadenar tres triunfos.

EN BREVE

RUGBY | DIVISIÓN DE HONOR

Un nuevo derbi en la Complutense

La décima jornada de la máxima categoría masculina de rugby depara un choque de rivalidad vecinal. Será este sábado (16 horas) cuando se enfrente Complutense Cisneros y Pozuelo.



Victoria como locales

BALONMANO | DIV. HONOR ORO

El Ikasa Boadilla busca la regularidad

La hoja de ruta del BM Ikasa Boadilla pasa por el viaje de este sábado 8 (18 horas) al pabellón del Pozuelo de Calatrava. En la última jornada, el equipo madrileño derrotó al Wise Anaitasuna (20-18).

ATLETISMO | PRUEBA POPULAR

Una carrera con acento asiático

Este domingo 9 se celebra en el paseo de la Castellana una nueva edición de la Carrera de la Primavera. Con tres distancias (5, 8 y 16 kilómetros), la prueba forma parte del Madrid Spring Festival.

VOLEIBOL | LIGA IBERDROLA

Con un ojo puesto en tierras lucenses

El Madrid Chamberí visita este sábado la pista del OCISA Haro Rioja Voley, siguiendo con atención lo que depare el duelo entre Arenal y Barça

GENTE

A pesar de caer en el primer set, el Madrid Chamberí sacó adelante (3-1) un compromiso clave frente el CVB Barça. Además, la derrota del Arenal Emeve en Canarias propició que el equipo que dirige David Sánchez Flor abandonara los puestos de descenso.

Ahora al equipo madrileño le tocará defender esa nueva posición. Para empezar, este sábado 8 (18 horas) visitará la cancha del OCISA Haro Rioja Voley, equipo que

ocupa la sexta posición y que, además, llega a este compromiso con el subidón de moral que supuso convertirse en el primer equipo que ha sido capaz de derrotar en la presente temporada al líder, el Heidelberg-Volkswagen. Al margen del resultado que se dé en este partido, el Madrid Chamberí también seguirá con atención lo que suceda en Lugo. Allí se verán las caras el colista, el Barça, y el penúltimo clasificado, el Arenal Emeve.



Triunfo importante del Madrid Chamberí RFEVB

FÚTBOL SALA | PRIMERA DIVISIÓN

Inter Movistar inicia su cuesta de febrero

El equipo de Torrejón de Ardoz deberá compaginar Liga y Copa • En apenas seis días jugará tres partidos, dos ellos como visitante

GENTE

Tras el parón liguero de la semana pasada, el Inter Movistar ha regresado al trabajo para afrontar un mes de com-

petición con poco espacio para el descanso. Este sábado 8 (18 horas) tendrá la primera cita en el Jorge Garbajosa frente al Sala 10 Zaragoza, en

lo que será el estreno de la segunda vuelta de la fase regular.

Tres días después, el equipo que dirige Alberto Riquer hará las maletas con destino al Pabellón Virgen de la Cabeza de Valdepeñas, donde jugará el martes 11 (21 horas) el partido correspondiente a los cuartos de final de la Copa del Rey.

Calendario duro

Para completar esa ajetreada semana, el Inter Movistar tendrá que viajar pocos días después, ya que el viernes 14



Lucao, en un partido reciente en el Jorge Garbajosa

tendrá que jugar en la pista del Jaén Paraíso Interior con motivo de la jornada 17 de Liga, completando así un cupo de tres partidos en apenas seis días.

Esa es una muestra de la particular cuesta de febrero que tendrá que afrontar el Inter Movistar. El martes 18 recibirá al Barça, en un partido que puede ser clave por el liderato de la Liga. El día 22 visitará al Burela, para cerrar este frenético mes recibiendo el martes 25 a otro ilustre, el Jimbee Cartagena, vigente campeón de Liga.

Se acabó la espera. Cinco años después de su último LP, ve la luz 'Dolce vita', el noveno disco de estudio de Amaral, en el que la banda zaragozana se desnuda emocionalmente para dejar un poso vitalista y también de reflexión. Juan y Eva lo corroboran: vamos demasiado deprisa.

¿Qué se va a encontrar el público en estas 15 canciones que integran el nuevo disco?

— **Juan Aguirre:** Es un disco donde nos desnudamos emocionalmente. Básicamente está compuesto en lugares muy diversos, pero el material casi siempre es lo que nosotros sentimos, cosas que nosotros hemos sentido, y también el entorno en el que hemos vivido, la multitud de viajes que hemos hecho, porque la última gira fue muy larga, por eso se ha demorado un poco la salida del disco.

— **Eva Amaral:** Este álbum habla básicamente de disfrutar de la vida, así, en general. Es un disco muy vitalista, para nosotros era como intentar dibujar una especie de refugio, de paraíso, en el que hacer nuestra burbuja, lo que pasa es que, de repente, la idea del paraíso es totalmente utópica y te encuentras con que en la propia naturaleza de la existencia también hay crueldad, hay cosas feas, no solo belleza. Es esa balanza en la que te mueves a la hora de gestionar los momentos de máxima alegría y los de tristeza.

¿Ha costado mucho tallar la roca de este disco hasta que saliera que lo que queríais?

— **Eva Amaral:** Nos ha llevado tiempo porque teníamos muchísimas canciones, aunque al final decidimos centrarnos en estas 15. Ha sido un proceso de orfebrería, divertido, bueno, a veces se sufre también, grandes hallazgos al poner en común las ideas, grandes discusiones para ir por el mismo camino... Ha sido una experiencia. Todos los discos se disfrutaban y se sufrían a partes iguales, y este no ha sido una excepción.

Aunque ha habido seis adelantos, la naturaleza responde a la entrega clásica de un LP. No os habéis dejado llevar por las modas de explotar más temas sueltos que un disco al completo.

— **Juan Aguirre:** Creo que cualquier cosa es buena, lo esencial son las canciones, eso es lo más importante, que las canciones comuniquen cosas, que sean verdaderas, que las escuches y sientas algo, y que te emocionen. Da igual que vayas sacando todos los meses un single, o que saques el disco por sorpresa. Lo que sí me gustaría es que, por una vez, pongamos un poco de límite a la gira y podamos hacer otro disco más pronto, tenemos canciones para ello.

¿Es la música uno de los últimos terrenos donde aún se puede encontrar la libertad plena?

— **Juan Aguirre:** La música es como un abrigo que te arropa cuando tienes frío,



ESPECIAL: Amaral subraya que "nos gustaría que la gente saliera del concierto con el estado de ánimo por las nubes"

AMARAL

"La música puede llevarte a estados de ánimo curativos"

El dúo zaragozano presenta su nuevo trabajo, 'Dolce vita', 15 temas de tono vitalista ● Aseguran que han dejado mucho material fuera, al tiempo que muestran su deseo de acortar la espera de cara al próximo álbum

ENTREVISTA DE FRANCISCO QUIRÓS SORIANO (@FranciscoQuiros) | FOTO DE JAVIER SOTO AZPITARTE



EXPECTACIÓN ANTE LA GIRA: Amaral iniciará el 10 de mayo en Bilbao un tour que ya cuenta con el primer 'sold out' en Zaragoza cuando ni siquiera se ha publicado el disco. "Es una gratitud inmensa. Eso quiere decir que las canciones que han ido escuchando están deseando sentir las en directo. No podemos sentirnos más afortunados de tener ese respaldo del público", afirman.

es algo que te acompaña. La libertad no se entiende sin muchas cosas, sin la gente con la que convives, sin lo básico para que la vida sea vida. No es que nos sintamos libres haciendo música, es que quizá la música nos ayuda a encontrar ese equilibrio que conlleva la libertad.

— **Eva Amaral:** Ha habido momentos en los que me he sentido, no sé si llamarlo libre, pero sí muy bien en un concierto, comulgando con las miles de personas que había allí conmigo viendo eso mismo, y sintiendo lo mismo que ellas al mismo tiempo. Es algo que te puede hacer volar, es increíble. La música sí que tiene un poder de llevarte a estados de ánimo muy curativos, o muy poderosos.

El concepto del 'dolce far niente' está presente en algunas de estas nuevas canciones. ¿También notáis esa presión de la productividad?

— **Juan Aguirre:** También nos llega. A veces hay que aprender a decir que no, pero claro, nosotros somos un muy mal ejemplo, porque nos han propuesto giras y conciertos cada vez más grandes y no hemos sabido decir no.

— **Eva Amaral:** Precisamente 'Dolce vita' habla de eso, de que tu tiempo te pertenece, que también es un tesoro que no debes regalar, es tuyo y es una parte muy importante de tu existencia.

Mirando al año 2000, cuando 'Cómo hablar' se convirtió en un éxito, ¿qué recuerdo os viene de aquella etapa?

— **Juan Aguirre:** Es una de las canciones que se ha hecho más popular que nosotros mismos, y eso es muy bonito. Nunca quisimos ser celebridades o personajes públicos, siempre quisimos que las canciones nos precedieran.



AGENDA CULTURAL | EVENTOS EN LA REGIÓN



UN FAVOR DE LOS GRANDES: El Teatro Reina Victoria acoge una de las comedias de la temporada, 'El favor'. Martín, un hombre de cuarenta y tantos, quiere ser padre. Hace años que él y Clara, su mujer, lo están intentando y no lo consiguen, así que organiza una cena para pedir un pequeño favor a sus mejores amigos. Lo que parecía que tenía que ser una cena cualquiera, acabará siendo una noche que no olvidarán nunca.

MADRID >> Teatro Reina Victoria | De miércoles a domingos (ver horarios en Elteatroreinavictoria.com) | Precios: 26-30 euros



LOLITA SIGUE DE GIRA: Dentro de una tormenta de niebla, Poncia (interpretada por Lolita), la criada de Bernarda Alba, reza por la muerte de Adela. La casa se ha sumido en un mar de silencio. Poncia habla sola y también con ellas, con Bernarda Alba y sus hijas.

MÓSTOLES >> Teatro del Bosque | Domingo 9, 18 horas | Precio: 9-12 euros



UNA CARA CONOCIDA PARA UN CLÁSICO: Este gran montaje, protagonizado por María Garralón, cerró la última edición del Festival de Teatro Clásico de Mérida. 'Ifigenia' es una obra trenzada a partir de tres tragedias griegas que cuenta el comienzo, el final y el regreso de la guerra de Troya.

ALCOBENDAS >> Teatro Ciudad de Alcobendas | Sábado 8, 20 horas | Precio: 15-20 €



LA ESENCIA DE UNA GRAN OBRA: Tras haber puesto en escena seis obras de Calderón, la compañía Teatro Corsario aborda 'El alcalde de Zalamea', afrontándola desde el estudio riguroso de su esencia y la forma precisa de decir el verso, una de sus señas de identidad.

TRES CANTOS >> Teatro Municipal | Domingo 9, 19 horas | Precio: 16-18 euros

VUELVE A SONAR 'LA FLAUTA MÁGICA'

Una ópera en dos actos, con música de Mozart y libreto de Schikaneder, que es una explosión de imaginación musical.

COLMENAR VIEJO >> Auditorio Municipal | Sábado 8, 20 horas | 9-12 €

UN SINFÍN DE TRUCOS EN 'DE MUGGLE A MAGO'

Producción teatral que combina la magia y la fantasía para transportar al público a un mundo de asombro.

BOADILLA >> Auditorio Municipal | Sábado 8, 18 horas | 10-20 euros



TALENTO HEREDITARIO: Montserrat Martí, hija de la legendaria Montserrat Caballé, presenta su recital de ópera y zarzuela junto al barítono zamorano Luis Santana sobre un precioso escenario ambientado con cientos de velas para crear una atmósfera única.

LAS ROZAS >> Auditorio Joaquín Rodrigo | Sábado 8, 20 horas | Precio: 14-20 euros

EL FLAMENCO TAMBIÉN GALA EN EXTREMADURA

El pacense Diego Andújar presenta 'Vengo de Extremadura' dentro del ciclo 'Tardes flamencas'.

GETAFE >> CC Juan de la Cierva | Sábado 8, 18:30 horas | Entrada libre

MONTAÑÉS PRESENTA SU 'ÁLBUM DE POMPEYA'

Acuarelas que reflejan elementos arquitectónicos, decoraciones murales, muebles y objetos extraídos de las cenizas.

MADRID >> Espacio COAM | Hasta el 13 de marzo | Entrada libre



Foto promocional de los dos artistas de origen cubano

IVÁN 'MELON' LEWIS Y ARIEL BRÍNGUEZ

"Lejos de causar vergüenza, lo soez y la vulgaridad están de moda"

El pianista y el saxofonista aúnan su enorme talento para presentar un disco, 'Alma en Cuba', que bebe de la gran influencia musical de su país de origen

- Esa esencia no es obstáculo para que el álbum gane adeptos en otros países

POR F. QUIRÓS SORIANO (@FranciscoQuiros)

El mes que viene se cumplirán cinco años desde que el coronavirus marcara un antes y un después en nuestras vidas. Pero como sucede en muchas crisis, a Ariel Brínguez y a Iván 'Melon' Lewis la pandemia también les abrió una puerta artística "inesperada". "Nació este proyecto sin ninguna pretensión más que hacer música, compartirla y regresar un poquito a nuestro ser. Fue tomando forma, como la bola de nieve que va bajando, se fue haciendo grande, y la necesidad de plasmarlo cayó por su propio peso. Fui-

"ESTE PROYECTO NACIÓ SIN PRETENSIÓN, SÓLO PARA HACER MÚSICA"

"AUNQUE ES UN LUGAR QUE IMPONE, EN EL ESTUDIO TODO FLUYÓ"

mos al estudio, que siempre son sitios que imponen y aquello fluyó de una manera naturalmente bonita", recuerdan en alusión a los primeros esbozos de 'Alma en Cuba', el álbum en el que el enorme talento de estos dos artistas se ha puesto al servicio del que es su gran objetivo: "Verdaderamente, si hay algo que conquistar es justamente ese punto de conexión con los corazones de la gente; nosotros hacemos música, nos divertimos, tenemos cierto ri-

"SI HAY ALGO QUE CONQUISTAR ES LA CONEXIÓN CON EL CORAZÓN DEL PÚBLICO"

"LA APUESTA ES REPRESENTAR EL CARÁCTER UNIVERSAL DE LA MÚSICA DE CUBA"

gor, pero siempre pensando en dar un mensaje, trascender ese punto egocéntrico de los músicos", sostienen.

En la raíz

Así, "sin tener pautas demasiado marcadas" y dentro de su sintonía, "sin un poquito de humo", dieron forma a un proyecto musical con claro ADN cubano pero que goza de una gran aceptación en otros países como el nuestro. "Yo creo que nosotros representamos el carácter universal de la música cubana, o esa al menos es nuestra apuesta. Yo llevo como 18 años viviendo en Madrid e Iván llevará un poco más, claro, no estamos al día de lo que está pasando con la música cubana dentro de Cuba, con el gusto de los músicos y el público de Cuba, pero sí te puedo decir que la música cubana que estamos abordando es la que tiene capacidad de conexión más allá de sus fronteras. Afortunadamente nuestra formación, al margen de que haya sido clásica europea, tiene un punto de versatilidad, de apertura. A nosotros nos gusta la música, da igual el origen", destaca Ariel Brínguez.

Esas reflexiones acaban desembocando en un asunto más universal, como la enorme influencia que tiene actualmente la música urbana. Iván 'Melon' Lewis reconoce que "a mí me gusta la música urbana, no toda, aunque aclara que "la distracción que hay a nivel mundial social es extrema, y eso se refleja en la música. Hace un tiempo había, digamos cierta vergüencita de ese gremio de mostrarse así, para no quedar como un inculto. Desgraciadamente vivimos en los tiempos en los que no solamente eso no da vergüenza, sino que la vulgaridad, la grosería y lo soez están de moda. Es lo que hay", lamenta.

COLABORACIONES

Abogando por traspasar fronteras

Aunque 'Alma en Cuba' rinde homenaje al folclore de la isla, sus dos autores recalcan en la riqueza que toma cualquier proyecto cuando se asoma a la universalidad. Iván 'Melon' Lewis afirma que "llevamos muchos años viviendo en España, nuestra inercia es interactuar con muchos músicos de la escena nacional", lo que, a su juicio, no es incompatible con que "un día, por circunstancias, te toca coincidir en un concierto de cualquier país, y compruebas que aunque no lo tuvieras en mente hasta entonces, esa combinación te gusta". "La música no entiende de fronteras, eso está claro, me parece una bendición y una cosa extremadamente enriquecedora", resume.



CRUCIGRAMA BLANCO

	1	2	3	4	5	6	7	8	9	10
1										
2										
3										
4										
5										
6										
7										
8										
9										
10										

Horizontales:

1. Disolvente de origen natural. 2. No querer admitir o aceptar algo. Uno. 3. Instituto de Crédito Oficial. Profeta más importante del judaísmo. 4. Negativo. Unidad de longitud china que equivale a medio kilómetro. Casa solariega gallega, especialmente la edificada en el campo. 5. Que están insertados. Tarragona. 6. Llevan con paciencia. Deidad egipcia. 7. Aire acondicionado. Siglas correspondientes al Organismo nacional de normalización (en alemán). El ingrediente sin el cual no se puede hacer un bocadillo. 8. Preso. Cometa agresión. 9. Despedirá ratos de luz, calor u otra energía. 10. Oxígeno. Impresión que los efluvios hacen en el olfato. Altar donde se celebran ritos religiosos.

Verticales:

1. Perteneciente o relativo a la Santísima Trinidad. 2. Examinar a algo o alguien para conocer su identidad, naturaleza y circunstancias. 3. Repetición de un sonido al chocar las ondas sonoras con un obstáculo. Sociedad Limitada. Metal precioso. 4. Lo hacen las vacas. Pasead vuestra vista por un texto comprendiendo el significado. "...". Capone. 5. Flaco, extenuado, consumido. 6. Antigua Embarcación. Avisar con campana u otro instrumento. 7. Hombre que tiene mucha tripa. Al revés, voz de mando. 8. Uno. Cuerpo especial británico. Fruto del peral. 9. Adán la tenía y le dio nombre. Sistema que permite la localización de las aeronaves mediante la propiedad de reflexión de las ondas de radio. 10. Variedad dialectal del aragonés que se habla en el valle de Ansó. La primera.

SUDOKUS

			4		7	6		
7		6	8					2
	3							
2			5	6				3
6			3		8	1		
5			9	7				2
	1	2	7		5		6	8
	6							
8	4						5	1

	1	7			6			
		9						
			9	7		2		
				3			4	
		8	6					
3			7		2	9	6	
7	8		1				5	
		5				6	2	
	3					4	8	

Cómo jugar:

Complete el tablero de 81 casillas (dispuestas en 9 filas y columnas). Deberá rellenar las celdas vacías con los números que van del 1 al 9, de modo que no se repita ninguna cifra en cada fila ni en cada columna o cuadrado.

SOLUCIONES

CRUCIGRAMA:

Y	R	V	R	O	T	O		
V	R	V	I	D	V	R	R	I
O	O	R	D	V	O	E	R	
N	V	J	N	I	D	C	V	
V	R	N	V	R	3	1	O	J
J	S	O	L	R	3	S	N	I
O	Z	V	R	I	1	O	N	
S	3	S	I	O	W	O	C	I
N	N		R	V	S	N	C	3
V	N	I	L	N	3	W	3	R

SUDOKU ABAJO:

1	8	4	5	6	9	6	6	6
4	2	9	6	9	0	1	1	1
6	6	6	9	1	8	0	2	
9	9	6	0	1	4	9	6	6
5	6	1	6	9	8	7	6	
6	7	0	6	0	1	6	9	
1	1	8	9	4	6	6	9	9
9	4	5	1	8	6	6	6	7
6	6	9	9	7	4	1	5	

SUDOKU ARRIBA:

1	9	8	6	6	6	4	1	9
1	6	7	6	9	1	5	6	6
9	6	6	1	8	6	7	6	6
6	6	1	4	6	6	6	6	6
5	1	8	2	6	6	6	6	6
4	5	1	6	6	6	6	6	6
1	1	8	9	4	6	6	9	9
9	4	5	1	8	6	6	6	7
6	6	9	9	7	4	1	5	

EMERGENCIA HAMBRE 270 millones de personas no tienen alimentos suficientes para sobrevivir

20 PAÍSES EN ALERTA

Colabora en accioncontraelhambre.org ACCIÓN CONTRA EL HAMBRE

TEATROS

Teatro Bellas Artes DEL 13 DE MARZO AL 27 DE ABRIL

Director: Jesús Cimarro

LOLA HERRERA NATALIA DICENTA CARLOS OLALLA

CAMINO A LA MECA

DE ATHOL FUGARD

PRODUCTOR JESÚS CIMARRO DIRECCIÓN CLAUDIO TOLCACHIR

entradas: www.teatrobellasartes.es

ABONOS PENTACIÓN

ABONO PLATA 2024-2025

ABONO ORO 2024-2025

ABONO DIAMANTE 2024-2025

Todo el teatro en un solo abono

Cuidamos tu edificio, resguardamos tu hogar



REHABILITAMOS PARA QUE TU EDIFICIO SEA EL REFUGIO QUE TU FAMILIA MERECE

www.proyecton.es | 91 693 15 40

