

# Gente

AÑO 19, NÚMERO 776  
DEL 28 DE MARZO AL 4 DE ABRIL DE 2025

COMUNIDAD ESTE: ALCALÁ | COSLADA | TORREJÓN | SAN FERNANDO | A

MUYFAN | ENTREVISTA | PÁG. 12

"El motor de la vida es la curiosidad"

Mónica Naranjo presenta Greatest Hits Tour, una gira con la que celebra sus 30 años en el mundo de la música



Tornos del Metro de Madrid E.P.

ACTUALIDAD | PÁG. 3

## El transporte será gratuito para menores de 14 años

La medida se aplicará a partir del próximo 1 de julio y se estima que beneficiará a unos 600.000 madrileños

ACTUALIDAD | PÁG. 4

## Las Ventas se renueva para celebrar su centenario

Las obras de la plaza de toros comenzarán el año que viene y llegarán hasta 2031



GenteMadrid.es



SAN FERNANDO | PÁG. 8

## Los afectados por la 7B se movilizan

La Plataforma de Afectados por la Línea 7B de Metro de San Fernando de Henares han anunciado una serie de movilizaciones para exigir a las administraciones que se les compense por la pérdida de sus viviendas • Los actos llegarán a la vecina localidad de Coslada y a la capital

E.P.



# XI SEMANA DE LA SALUD



## Coslada Te Cuida

Del 6 al 11 de Abril

Información de actividades: Tlf. 91 627 82 58 - C/. Virgen del Mar, 2







## LA FRASE

“La trayectoria de Maroto se resume en incompetencia y corrupción”

**Martínez-Almeida**

El alcalde de Madrid ha justificado la ruptura de relaciones institucionales con el grupo municipal del Partido Socialista.



## El reloj aborda el horario de verano

En la madrugada del sábado 29 al domingo 30 se deberá adelantar el reloj una hora. A las 2 serán las 3.

## EL PERSONAJE



## Con honor y sin escaño

Loreto Arenillas ha entregado su acta como diputada en la Asamblea de Madrid tras considerar Más Madrid que no encubrió a Errejón.

**EDITA:**  
GENTE EN MADRID, S.L.

**EDITOR:**  
FERNANDO IBÁÑEZ

**COORDINADORES DE REDACCIÓN:**  
FRANCISCO QUIRÓS  
JAIME DOMÍNGUEZ

**FOTOGRAFÍA:**  
CARLA FLECHA

**JEFE DE MAQUETACIÓN:**  
CARLOS ZUGASTI

**MAQUETACIÓN:**  
ENRIQUE ALONSO

**JEFE DE MARKETING:**  
RAFAEL VARA

**COORDINADORA DE PUBLICIDAD:**  
ANA SÁNCHEZ

**DISEÑO GRÁFICO:**  
PATRICIA MARTÍNEZ

**DPTO. COMERCIAL:**  
ÓSCAR BALLESTEROS  
RAFAEL GARCÍA  
PACO MARTÍN  
ALBERTO REBOLLEDO

**REDACCIÓN:**  
CONDE DE PEÑALVER, 17  
1A PLANTA  
28006, MADRID

**TELÉFONO:**  
91 369 77 88

**PUBLICIDAD:**  
comercial@genteenmadrid.com

**TELÉFONO:**  
663 56 77 17

**CONTROLADO POR:**



EL PERIÓDICO GENTE NO SE RESPONSABILIZA NI SE IDENTIFICA CON LAS OPINIONES QUE SUS LECTORES Y COLABORADORES EXPONGAN EN SUS CARTAS Y ARTÍCULOS



Jesús Santos falleció el pasado domingo 23

## EL APUNTE

## La bofetada más cruel no entiende de estratos

La enésima polémica entre el Gobierno central y la Comunidad de Madrid por el reparto de menores migrantes. Los equilibristas casi cómicos de Pedro Sánchez para no llamar rearme al plan que persigue aumentar el gasto en Defensa. El nuevo episodio sobre la guerra arancelaria que promete asfixiar a buena parte de las economías mundiales... Podríamos seguir enumerando

informaciones que se han producido en los últimos días, aunque no respondan exactamente a asuntos inesperados, que nos mantienen en esa sensación de déjà vu constante.

Desgraciadamente, también hay noticias que nos sacan de ese bucle. El ministro Ángel Víctor Torres anunciaba que deja la política de forma temporal para someterse al tratamiento de un cáncer. Esa maldita palabra, cáncer, ha tenido protagonismo en la política local de Alcorcón y en la regional. El motivo, el fallecimiento del que era teniente de Alcaldesa de la localidad alfarera, Jesús Santos.

Estos dos casos reflejan que hay avatares que nos pueden afectar a todos y cada uno de nosotros, independientemente de la clase social o la ocupación profesional. Ojalá que la inversión en investigación permita que los avances le ganen el terreno, de una vez por todas, a esta despiadada enfermedad.

## LA FOTO DE LA SEMANA



## Reciclaje, un objetivo con el mismo idioma

El Ayuntamiento de Madrid ha lanzado una campaña piloto en el distrito de Centro para acabar con las basuras fuera del contenedor y concienciar a vecinos, establecimientos y visitantes sobre el correcto depósito de los residuos. Los vinilos incluyen mensajes como 'No littering/Nada fuera'.

## EL SEMÁFORO



## Otro escándalo que lleva el sello de la RFEF

Una información de 'El Mundo' apunta a que la sede de San Sebastián dejó fuera a Vigo para el Mundial de 2030 tras unas votaciones manipuladas. Ya ha dimitido María Tato.



## Un frenazo para el programa de igualdad

La licitación del contrato del programa madrileño de igualdad, que tiene un presupuesto de 1,34 millones de euros, se ha quedado desierta, según se recoge en el Boletín Oficial de la región.



## La economía cerró el 2024 en positivo

La economía española creció un 3,2% en 2024, cinco décimas más que en 2023, impulsada por el consumo y la inversión. El avance del 0,8% en el último trimestre fue clave.



@GenteMad



# Los menores de 14 años viajarán gratis

La medida se aplicará a partir del próximo 1 de julio y beneficiará a 600.000 menores madrileños ● Polémica entre la Comunidad y el Gobierno por la financiación

GENTE  
@GenteMad

El Consejo de Administración del Consorcio Regional de Transportes ha aprobado esta semana ampliar la gratuidad del abono infantil hasta los 14 años, una medida que entrará en vigor el próximo 1 de julio y beneficiará a casi 600.000 jóvenes madrileños. Hasta ahora, el abono infantil posibilita a los menores de 4 a 7 años viajar gratis en toda la red de transporte público de la Comunidad y, con esta ampliación, permitirá también hacerlo hasta los 14 años.

Las personas mayores de 65 conservan la gratuidad de

## TRANSPORTE

### Los descuentos se acaban en julio

La entrada en vigor de la gratuidad para los menores de 14 años el próximo 1 de julio coincidirá con el final de los descuentos del 60% que disfrutaban ahora mismo los usuarios del transporte público madrileño. Esta misma semana Óscar Puente señaló que su intención es mantenerlos solo para colectivos más vulnerables y los usuarios recurrentes.

HASTA AHORA  
LA GRATUIDAD  
LLEGABA SÓLO  
HASTA LOS 7  
AÑOS DE EDAD

su título para sus desplazamientos por la red de transporte público, una medida de la que se benefician más de un millón de personas.

#### Posibles sanciones

El anuncio de esta medida por parte del Consorcio pro-



Los menores de 14 años no tendrán que pagar por viajar E.P.

vocó el enésimo enfrentamiento entre la Comunidad de Madrid y el Gobierno central. El ministro de Transportes, Óscar Puente, acusó al Gobierno regional de "ocultar" que esta medida se aplicará en todo el país financiada con fondos estatales e in-

cluso advirtió de la posibilidad de sancionar al Ejecutivo madrileño.

El portavoz del Gobierno regional, Miguel Ángel García Martín, indicó que no hay "absolutamente nada que ocultar" para recriminar al ministro que pretenda "una

vez más" buscar "la polémica donde no la hay". García Martín aprovechó también para recordar que la aportación que realiza el Ministerio de Fomento al Consorcio Regional de Transportes "está congelada desde hace muchísimos años".

## Centro de Crisis 24h para mujeres víctimas de violencia sexual.

900  
599  
316

 atención psicológica especializada

 acompañamiento psicosocial

 orientación jurídica

 intervención psicosocial para personas de apoyo



## Los madrileños viajaron menos que el año anterior

E.P.

Los residentes de la Comunidad de Madrid realizaron más de 6,52 millones de viajes en 2024, un 0,15% menos que el año anterior (6,53 millones), mientras que el conjunto de españoles hizo un total de 184,4 millones de viajes en 2024, lo que supuso un descenso del 0,8% respecto a 2024, según los datos publicados esta semana por el Instituto Nacional de Estadística (INE).

La Encuesta de Turismo de Residentes muestra como las pernoctaciones correspondientes a estos viajes superaron los 811 millones, con un aumento del 1,1%. Por su parte, el gasto total asociado se incrementó un 5,9%, hasta 62.233,1 millones de euros. El 88,3% de los viajes tuvo como destino principal España y el 11,7% el extranjero. Los viajes con destino interno acumularon el 78,2% de las pernoctaciones y el 64,9% del gasto total.

## El PIB regional aumentó un 3,3% durante el año pasado

REDACCIÓN

La Comunidad de Madrid aumentó un 3,3% su Producto Interior Bruto (PIB) en 2024, siendo el cuarto año consecutivo en el que se sitúa por encima de la media española. La consejera de Economía, Hacienda y Empleo, Rocío Albert, ha avanzado estos datos de la Contabilidad Regional, que en el cuarto trimestre creció un 1%.

En términos interanuales, el repunte se ha trasladado a todos los sectores productivos, con subidas en Servicios (3,6%), Construcción (2,1%), Industria (1,1%) y Agricultura (0,2%). Destacó el incremento de la demanda regional un 2,8% respecto a 2023, sustentado especialmente en el del consumo (3,3%) y la inversión (2,8%). Albert señaló que Madrid "continúa siendo el motor económico de España", ya que aporta el 19,6% del PIB nacional.

GENTE

@GenteMad

La plaza de toros de Las Ventas experimentará a partir del año que viene una rehabilitación y modernización que se prolongará durante 60 meses. El proceso concluirá en el año 2031, justo cuando se celebra su primer siglo de historia. La Comunidad de Madrid invertirá más de 40 millones de euros en unas obras que tienen como objetivo adecuar las instalaciones en materia de seguridad, mediante una intervención general. Se mejorará y actualizará este inmueble de cerca de 25.000 espectadores declarado Bien de Interés Cultural (BIC) y tercer punto de encuentro de la capital, después de los estadios de fútbol Santiago Bernabéu y Riyadh Air Metropolitano.

Los trabajos en la plaza de toros de Las Ventas se centrarán en el edificio de huella circular de la plaza e incluirán algunas actuaciones puntuales en otras zonas como el corral de esquina noreste, pajera de caballerizas, guardanés, matarifes y pajera anexa. Afectarán a todos los niveles, principales e intermedios, tanto a sus elementos constructivos y acabados interiores como a la totalidad de la estructura sustentante de los mismos.

### Mantener la actividad

El adjudicatario deberá organizar su realización manteniendo la actividad de una plaza cuyo público sigue creciendo cada año. De hecho, durante el pasado 2024 rozó el millón de espectadores. La próxima feria de San Isidro 2025 contará con 17.536 abonados, 961 más con respecto



Plaza de toros de Las Ventas EUROPA PRESS

## La reforma de Las Ventas se extenderá hasta el año 2031

La previsión de la Comunidad de Madrid es que el fin de los trabajos coincida con la celebración de su centenario • El presupuesto de las actuaciones será de 40 millones de euros

EL OBJETIVO ES  
ADECUAR LAS  
INSTALACIONES  
EN MATERIA  
DE SEGURIDAD

a 2024, lo que supone el mayor incremento en venta de abonos de los últimos tres años para el serial, el más importante del panorama taurino a nivel mundial.

En los últimos tres años, la Consejería de Medio Ambiente, Agricultura e Interior ha invertido 2,2 millones de euros en cuatro grandes proyectos de Las Ventas. Con ellos se ha realizado la mejora de la segu-

ridad y accesibilidad de los graderíos, la reparación de los tejados del Museo Taurino y la Capilla y la renovación de la Enfermería. A estas actuaciones se suman otra veintena ejecutadas por el Centro de Asuntos Taurinos, que han contado con unos 700.000 euros. Entre otras, se ha acometido la reparación de bur-laderos o la restauración de cerrajería.

## El decreto de los menores migrantes, al Constitucional

E.P.

La Comunidad de Madrid ha acordado interponer un recurso ante el Tribunal Constitucional (TC) por la decisión del Gobierno central de modificar la Ley de Extranjería sobre los criterios de reparto de menores extranjeros no acompañados al considerar que "carece de justificación" y no tiene en cuenta a las comunidades autónomas.

El consejero de Presidencia, Justicia y Administración Local, Miguel Ángel García Martín, señaló que no van a seguir tolerando desde la Comunidad este reparto "discrecional" acordado con Junts "con el único propósito de conseguir esos siete votos que necesita Pedro Sánchez para quedarse en La Moncloa, dejando prácticamente al margen este reparto de menores extranjeros no acompañados".

### Informe

Según el informe de la Abogacía General de la Comunidad de Madrid, ese Real Decreto ley es "inconstitucional al invadir las competencias exclusivas del Gobierno regional", ya que la recepción y acogimiento inicial de un extranjero menor de edad corresponde a las comunidades que las tengan asumidas estatutariamente en materia de protección y tutela de menores. Además, considera que se vulneran "sus derechos fundamentales, desplazándolos por cuotas subjetivas y sin priorizar la garantía de su asistencia".

## Balance del paso de las borrascas por la región

La Comunidad de Madrid pide formalmente al Gobierno la declaración de zona gravemente afectada por emergencia de protección civil

REDACCIÓN

La Comunidad de Madrid ha solicitado al Gobierno central la declaración de zona gravemente afectada por una emergencia de protección civil a los municipios que, durante las últimas tres sema-

nas, han sufrido las consecuencias de las intensas lluvias registradas en la región.

Desde el pasado 5 de marzo, hasta 116 municipios han resultado perjudicados ante las continuas borrascas y el Gobierno regional gestionó

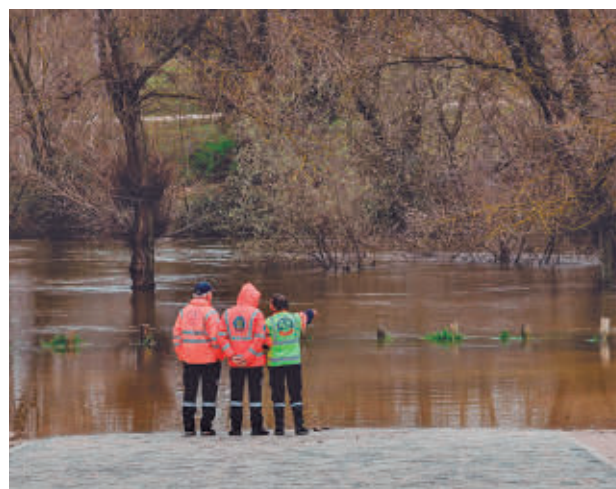

Una de las zonas inundadas en Madrid E.P.

durante 19 días un total de 1.007 expedientes por avisos referidos a inundaciones en viviendas, garajes, sótanos, vías públicas, edificios e infraestructuras públicas y privadas que han sido dañados, así como para el rescate de personas atrapadas.

### Ayudas

La Comunidad ha concedido ayudas por un importe de 10 millones de euros dirigidas a los municipios de menos de 20.000 habitantes afectados por las lluvias para tareas de reconstrucción.



# MURPROTEC®

Tratamientos definitivos contra la humedad

**¿Aún convives con humedades?  
Elimínalas para siempre y vive  
en un hogar más saludable**

**ELIMINA LAS  
HUMEDADES**  
MURPROTEC UNA  
DECISIÓN INTELIGENTE

SATISFACCIÓN GARANTIZADA  
**HASTA  
30  
AÑOS**  
DE GARANTÍA



“ La capilaridad, la  
humedad más común  
en los hogares ”

**CAPILARIDAD**



“ Las filtraciones, el  
mayor peligro para la  
estructura de tu  
edificio ”

**FILTRACIONES**



“ Di adiós al exceso de  
vapor de agua en tus  
ventanas y a las  
manchas de moho en  
las paredes ”

**CONDENSACIÓN**



“ No dejes que la mala  
calidad del aire por la  
humedad afecte tu  
salud y la de los tuyos ”

**CALIDAD DEL AIRE**



**900 30 11 30**  
**www.murprotec.es**

*Solicita tu diagnóstico gratuito,  
personalizado, in situ, y sin  
compromiso*





# En marcha la primera Renta en la que se podrá pagar por Bizum

Los contribuyentes ya pueden consultar sus datos fiscales ● A partir de la semana que viene se podrán presentar las declaraciones

GENTE

@GenteMad

Los contribuyentes españoles ya pueden acceder a sus datos fiscales de cara a la Campaña de la Renta correspondiente al año 2024, que arranca el próximo jueves 3 de abril y que se prolongará hasta el 30 de junio. Desde el 3 de abril se podrán presentar las declaraciones por Internet, mientras que para hacerlo por teléfono habrá que esperar hasta el 6 de mayo, aunque desde el 29 de abril se podrá solicitar cita previa.

Las personas que prefieran realizar este trámite de forma presencial en las oficinas de la Agencia Tributaria tendrán que esperar hasta el 2 de junio, aunque podrán solicitar su turno desde el 29 de mayo. Hay que tener en cuenta que el plazo de presentación para las declaraciones con resultado a ingresar y domiciliación finaliza el 25 de junio, mien-

## LAS FECHAS

- **3 de abril**  
Día en el que se podrán presentar las declaraciones a través de Internet
- **6 de mayo**  
Se abre la posibilidad de hacer la declaración por teléfono. Hay que pedir cita a partir del 29 de abril
- **2 de junio**  
Momento en el que se podrá presentar la declaración de manera presencial, pidiendo cita para ello desde el 29 de mayo
- **25 de junio**  
Último día para presentar las declaraciones que salgan a ingresar
- **30 de junio**  
Fecha en la que habrá que presentar las declaraciones que salgan a pagar

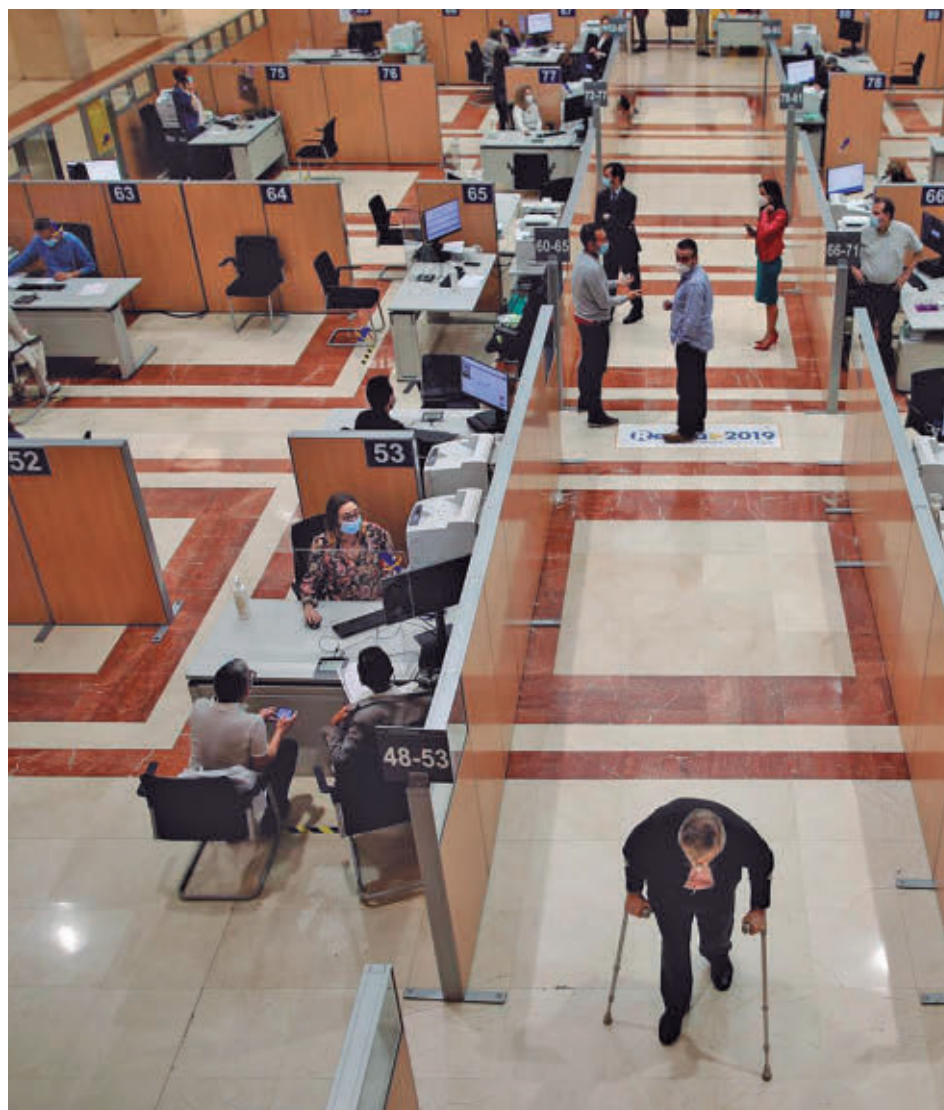

Oficina de la Agencia Tributaria E. P.

tras que las que salgan a pagar se podrán tramitar hasta el 30 de junio.

## Pagos

En cuanto a las modalidades para abonar el resultado de la declaración, la Agencia Tributaria permitirá que, por primera vez, los contribuyentes puedan pagar sus declaraciones de la Renta a través de Bizum, junto a la tradicional domiciliación bancaria, el cargo en cuenta o con Núme-

LOS AUTÓNOMOS TENDRÁN QUE HACERLA, PERO NO ASÍ LOS DESEMPLEADOS

ro de Referencia Completo (NRC) o el pago en una oficina bancaria.

Al igual que el año pasado, estarán obligados a presentar la declaración los autónomos, independientemente de sus ingresos, y los beneficiarios del Ingreso Mínimo Vital (IMV), mientras que a los beneficiarios de la prestación por desempleo no se les exigirá en esta campaña la presentación, pese a que en un principio sí estaba previsto.

## NOVEDADES

### Más control a las empresas que no cobren con tarjeta bancaria

La Agencia Tributaria va a intensificar el control sobre determinados colectivos, como el de aquellos empresarios o profesionales sin ingresos de tarjetas cuando los pagos por esta vía sean habituales en su sector, o sobre aquellos que simulen una actividad económica y emitan facturas irregulares, así como especialmente en los receptores de esas facturas, que obtienen devoluciones indebidas de IVA y generan gastos ficticios.

También se analizará el papel de los inversores que participen en estructuras asociativas de financiación como las agrupaciones de interés económico, canalizadoras de beneficios fiscales. Además, en el ámbito de los no residentes se impulsará la regularización de las rentas o ganancias derivadas de inmuebles y las infrarretenciones en las rentas de artistas y deportistas.

## Criptomonedas

Por otra parte, se impulsarán actuaciones de control sobre contribuyentes que hayan operado con monedas virtuales (las conocidas como criptomonedas) sin declarar las rentas o ganancias derivadas de su tenencia y transmisión.

## ECONOMÍA | AGENCIA TRIBUTARIA

### Mayor vigilancia al nivel de vida

Se investigará a las personas que tengan unos hábitos que no coincidan con los ingresos que tributan ● Se analizarán las estructuras que hayan creado para tratar de atribuirse gastos deducibles o inversiones

La Agencia Tributaria impulsará este año 2025 el control de personas físicas con signos externos de riqueza "en clara discrepancia" con su renta y patrimonio declarados, al tiempo que pondrá el foco en la regularización de las rentas o ganancias

derivadas de inmuebles y las "infrarretenciones" en las rentas de artistas y deportistas no residentes.

En el apartado de investigación y control del fraude se pretende intensificar la vigilancia sobre operaciones que puedan esconder grandes altera-

ciones de patrimonio, el uso fraudulento de ventas fiscales diseñadas para preservar la neutralidad de reestructuraciones empresariales y la ocultación de los beneficiarios reales de operaciones económicas significativas. Dentro de este

enfoque, el área de Inspección de la Agencia Tributaria incluye una línea específica de actuación para aquellos contribuyentes que mantienen una fuerte asimetría entre el nivel de vida real y el que figura en las declaraciones tributarias.

## Análisis

El control se centrará en el análisis de las estructuras creadas por estas personas únicamente para eludir el pago de impuestos mediante la atribución de gastos deducibles o inversiones.



Habrà más control de la Agencia Tributaria E. P.





Fernando Grande-Marlaska presentó el nuevo plan de Interior contra los delitos de odio

## El número de víctimas de delitos de odio bajó en España en 2024

El ministro del Interior señala que, a pesar de este descenso, el dato es "intolerable" • Grande-Marlaska animó a las víctimas a seguir denunciando estos hechos

GENTE  
@GenteMad

El número de víctimas de delitos de odio en España se redujo en 2024 un 10% con respecto al año anterior. En concreto, fueron casi 1.800 personas las que denunciaron un

total de 1.955 incidentes, según señaló el ministro del Interior, Fernando Grande-Marlaska, en la presentación del III Plan de Lucha contra los Delitos de Odio.

El ministro explicó que se trata de una cifra "todavía provisional", pero reconoció que a pesar de este descenso

anual "sigue siendo un dato intolerable para una sociedad moderna y avanzada, y desde luego estamos decididos a continuar dando la batalla a los agresores, sobre todo cuando la infradenuncia sigue siendo una realidad, tanto en España como en el resto de países de nuestro en-

torno, y eso también nos preocupa, y nos preocupa mucho". Grande-Marlaska se dirigió a las víctimas que no denuncian y que "todavía sufren ese odio en silencio". "Denunciad, porque estamos, sin duda alguna, para ayudaros, y no vamos a dejar que estas agresiones, estas conductas, puedan quedar impunes", indicó.

### Críticas a los políticos

El ministro del Interior alertó sobre unos "tiempos donde el odio se disfraza de discurso legítimo y donde la extrema derecha pretende normalizar la discriminación con la promesa falsa y manipuladora de proteger unos supuestos valores y símbolos". También se refirió a declaraciones de representantes políticos que, "sin vergüenza alguna, criminalizan a los mi-

### NOVEDADES

#### Más atención a lo que sucede en el fútbol

Una de las novedades del plan presentado esta semana por el ministro es que los equipos de la Policía Nacional y la Guardia Civil asumirán las investigaciones por delitos y discursos de odio cometidos en el ámbito deportivo, en especial en el fútbol. Para ello se coordinarán con todos los operadores y entidades afectadas "para garantizar una rápida respuesta frente a este tipo de hechos en el ámbito penal, administrativo y disciplinario".

# 1.800

**Personas**  
Denunciaron haber sido víctimas de delitos de odio durante el pasado año

# 10%

**Descenso**  
Las cifras apuntan a una bajada significativa con respecto a los datos de 2023

grantes, tachan a niños de delincuentes y ponen bajo sospecha cualquier rastro de diversidad". "Quiero ser muy claro. Frente al odio, frente a la discriminación, frente a la persecución del diferente, frente a la intolerancia, frente a la violencia, defendémos hoy, aquí, de nuevo, un modelo de convivencia plural, diverso, integrado", añadió.

### Nuevo plan

Grande-Marlaska hizo estas declaraciones en la presentación del III Plan de Lucha contra los Delitos de Odio, que se prolongará hasta 2028 y cuya principal novedad será que Policía Nacional y Guardia Civil abordarán las modificaciones organizativas necesarias para crear grupos operativos centrales para la investigación de delitos que superen el ámbito territorial de actuación o las capacidades de los Equipos de Extremismo Violento de Policía Nacional y los Equipos de Respuesta a los Delitos de Odio de Guardia Civil. Investigarán delitos y discursos de odio cometidos en Internet y en las redes sociales cuando no sea posible determinar el lugar de emisión de los mensajes ilícitos.

## Madrid y Barcelona son las ciudades más inteligentes de España

Ambas capitales están en los puestos 24 y 34 a nivel mundial, según un estudio

### AGENCIAS

Madrid y Barcelona son las ciudades más inteligentes de España y ocupan los puestos 24 y 34 en el mundo, respec-

tivamente, en el ranking IESE Cities in Motion 2025. El informe, elaborado anualmente por el Centro de Globalización y Estrategia de la escuela de negocios, analiza 183 ciudades de 92 países y se basa en indicadores comprendidos en capital humano, cohesión social, economía, gobernanza, medio ambien-

te, movilidad y transporte, urbanismo, proyección internacional y tecnología.

Madrid ha destacado en las dimensiones de movilidad y transporte, donde fue la 7ª en el mundo, así como la 20ª en tecnología; mientras que Barcelona fue la 10ª en movilidad y transporte, la 11ª en gobernanza y la 18ª en capital humano.

### Londres lidera

Las ciudades más inteligentes del mundo vuelven a ser Londres (Reino Unido), Nueva York (Estados Unidos) y París

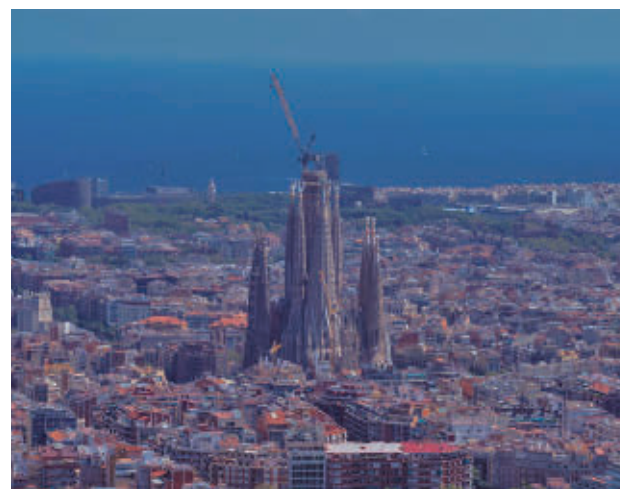

Vista aérea de Barcelona E.P.

(Francia), mientras que España también cuenta con Valencia (80) y Málaga (98) entre las 100 primeras ciudades.

La escuela de negocios IESE ha señalado en un comunicado que las ciudades españolas han perdido posiciones por el rápido avance de otras ciudades, en especial de Asia y Europa, mientras que "España ha mantenido cierta estabilidad" en gobernanza y cohesión social y ha tenido un avance más lento en tecnología, movilidad y economía.



# Los afectados por la Línea 7B llevarán sus protestas a Madrid

Piden a las administraciones que cumplan "con su deber" y les ofrezcan soluciones ● No se fían de las obras que se están realizando

## TRANSPORTES

GENTE  
@GenteMad

La Plataforma de Afectados por la Línea 7B de Metro en San Fernando de Henares ha anunciado un nuevo calendario de movilizaciones tanto en esta localidad como en Coslada y en la capital durante los próximos meses para reclamar a las administraciones que cumplan con su "deber" y ofrezcan soluciones a los afectados.

Decenas de personas se concentraron este martes 25 junto a la oficina de atención

COSLADA Y SAN FERNANDO TAMBIÉN SERÁN ESCENARIO DE LAS PROTESTAS

a los afectados de la Comunidad de Madrid en la calle Argumosa bajo el lema 'Una vivienda digna por Una vivienda digna'. Se trata de una nueva protesta con la que buscan reclamar soluciones a la situación que viven por las

## REIVINDICACIÓN

### Ua casa nueva por cada una derribada

Los vecinos afectados por las obras de ampliación de la Línea 7B de Metro han reclamado en numerosas ocasiones a la Comunidad de Madrid medidas encaminadas a la recuperación de sus viviendas, bajo la premisa de una casa nueva por cada una de las derruidas, ya que en muchos casos han tenido que seguir afrontando el pago de sus hipotecas pese a no tener un techo. Según sus cifras, son más de 600 las viviendas afectadas, 217 personas desalojadas y 73 viviendas derribadas en la localidad de San Fernando de Henares.

obras de la ampliación de esta línea del suburbano desde hace más de 16 años y del que "son responsables todos los representantes de las administraciones en sus distintos niveles, bien por acción directa del daño, bien por omi-



Protestas de los afectados por la línea 7B de Metro MÁS MADRID S. F.

sión de socorro a las víctimas".

### Denuncias

"Vamos a salir durante los próximos meses a la calle a exigirle a todas las administraciones públicas que cum-

plan con su deber, que arreglen este problema. Al Gobierno de la Comunidad de Madrid como principal responsable, y a ayuntamientos y al propio Gobierno de España como administraciones que tienen recursos y herramientas para mejorar la situación de los vecinos afectados", señaló Alejandro Escribano, portavoz de la Plataforma de Afectados por la Línea 7B de Metro.

La concentración de este martes buscaba también denunciar la falta de información sobre los trabajos que se han acometido en Coslada. "El Gobierno de Madrid ha estado desinformando al respecto de Coslada, señalando que el problema que hay o ocurre allí es prácticamente menor, que no tiene ninguna trascendencia, cuando de lo que se trata, de lo que estamos hablando, es que se está hundiendo el municipio en zonas determinadas", añadió Escribano, que aseguró que "hay disoluciones de sales porque sus propios informes técnicos lo dicen" que "están afectando ya a viviendas y están afectando directamente a la línea de Metro, por eso está clausurada".

"Dos municipios conviven con una línea que se hunde día a día, para la que no hay solución definitiva a corto, medio o largo plazo", añadió.

## Aprobado el proyecto de la nueva Escuela de Música

### RIVAS

#### REDACCIÓN

El Ayuntamiento de Rivas Vaciamadrid ha aprobado el proyecto de la nueva sede de la Escuela Municipal de Música, que estará ubicada en el edificio de oficinas que está situado entre el Centro Cultural Federico García Lorca y el Auditorio Pilar Bardem y que fue adquirido por el Consistorio para tal fin. Llevará el nombre del que fuera su profesor y coordinador, Txema Cariñena, fallecido el pasado 10 de noviembre en un accidente de tráfico.

El Ayuntamiento ha explicado que el edificio elegido para albergar la nueva sede de la Escuela Municipal de Música es la mejor opción para cubrir las necesidades presentes y también futuras del servicio, toda vez que el espacio con que contaba en el Centro Cultural Federico García Lorca se había quedado pequeño.

#### Distribución

La escuela contará con una superficie construida de 3.519 metros cuadrados dividida en tres plantas. En la planta baja se habilitarán una sala de conciertos, una cafetería, los espacios para los servicios administrativos y las aulas de mayor capacidad.

En las plantas primera y segunda se localizarán el mayor número de aulas, reservando los espacios interiores para salas menores y cabinas de ensayo.

### MÁS INFORMACIÓN

 **GenteMadrid.es**  
Consulte la actualidad regional y local en nuestra página web

## La Asamblea debatirá la propuesta para declarar zonas tensionadas

Los alcaldes de San Fernando y Coslada son algunos de los impulsores ● No saldrá adelante porque no cuenta con el apoyo del PP

## VIVIENDA

#### AGENCIAS

La iniciativa legislativa popular (ILP) presentada por 10 alcaldes socialistas madrileños, entre ellos los de Cosla-

da y San Fernando de Henares, para poder declararse zona tensionada de alquiler al amparo de la Ley de Vivienda estatal llegará al Pleno de la Asamblea de Madrid el 3 de abril. Así los aseguraron esta semana las portavoces en la

cámara regional de PSOE, Mar Espinar, y Más Madrid, Manuela Bergerot, formación que gobierna con los socialistas en varios de los ayuntamientos que han impulsado esta iniciativa.

### Requisitos

La Ley de Vivienda estatal da la posibilidad de declarar zonas tensionadas para topar los precios del alquiler, pero

estipula que el municipio tiene que solicitarlo (si cumple los requisitos) y el Ejecutivo regional aceptar que lo haga.

La iniciativa no contará con el apoyo del PP, con mayoría absoluta, por lo que no saldrá adelante. "La intervención del mercado no funciona", señaló su portavoz, Carlos Díaz-Pache. "La normativa dice que las comunidades autónomas pueden declarar zonas tensionadas o no hacerlo. El Gobierno regional decide que no es útil, porque afecta a la oferta de pisos disponibles", explicó.



Los alcaldes socialistas, en la Asamblea E. P.





Uno de los estands de la Feria del Libro Antiguo y de Ocasión de Torrejón

## La Feria del Libro Antiguo ya está en la Plaza Mayor

Se podrá disfrutar hasta el próximo 12 de abril ● Es una de las actividades programadas dentro del Mes de las Letras, que contará con presentaciones de Javier Sierra o Carlos Sobera

### TORREJÓN DE ARDOZ

GENTE  
@GenteMad

La Feria del Libro Antiguo y de Ocasión de Torrejón de Ardoz se celebrará hasta el 13 de abril en la Plaza Mayor de la localidad, dentro de un Mes de las Letras que cuenta

con una amplia programación que se extenderá hasta el 6 de mayo.

En ella se exponen para su venta miles de volúmenes entre los que habrá libros clásicos, de historia, mitología, arte o publicaciones infantiles; libros descatalogados, textos que han sido restaurados y libros de segunda mano. Además, contará con la presencia de más de 80 escrito-

### MÁS INFORMACIÓN

 **GenteMadrid.es**  
Consulte la actualidad regional y local en nuestra página web

res, muchos de ellos locales, así como de distintos colectivos, como la Asociación de Escritores de Madrid, Asociación Océanos de Tinta y Asociación Corazón Literario, que firmarán ejemplares de sus libros. El horario de apertura al público de los estands será de 10 a 14 horas y de 17 a 21 horas.

### Encuentros

Otros de los platos fuertes de este tiempo dedicado a las letras serán dos interesantes encuentros literarios. El martes 6 de mayo a las 19 horas el premio Planeta Javier Sierra presentará su nueva novela,

EL CERTAMEN  
CONTARÁ CON  
80 AUTORES  
DE VARIAS  
ASOCIACIONES

‘El plan maestro’, en la Casa de la Cultura. También allí, pero el miércoles 9 de abril a las 19 horas, Carlos Sobera presentará su biografía, ‘A contracorriente’.

A ello hay que añadir el XXV Certamen Literario Escolar, que tendrá lugar el 25 de abril a las 19 horas en el Pabellón José Antonio Paraíso. Completan esta programación los cuentacuentos infantiles en las bibliotecas municipales, el trueque literario ‘Un libro por un libro’, la Recreación del 2 de Mayo, organizada para el 1 de mayo a las 12 horas en la Plaza Mayor, la novedad ‘Micrófono abierto’, y más presentaciones de libros de autores locales, cine, conferencias o los títeres que habrá todos los sábados de abril en la Plaza Mayor, a las 12 del mediodía.

## Encuestas para conocer las necesidades del Barrio de La Estación

El Ayuntamiento está llevando a cabo un proceso participativo ● Se trata de una de las zonas con mayor índice de vulnerabilidad de la ciudad

### COSLADA

#### REDACCIÓN

El Ayuntamiento de Coslada ha puesto en marcha un diagnóstico social participativo en el Barrio de La Estación. El objetivo es identificar las necesidades, intereses y preocupaciones de los vecinos, así como definir propuestas de mejora que puedan ser canalizadas a través de la acción municipal.

“Cabe recordar que esta zona de la ciudad, situada entre áreas industriales, la ribera del río Jarama y las vías del Cercanías, presenta una situación de vulnerabilidad en términos sociodemográficos, socioeconómicos y residenciales”, señalaron desde el Go-

bierno local. Para la elaboración de este diagnóstico se están utilizando encuestas a pie de calle entre los residentes, entrevistas en profundidad con agentes clave del barrio y talleres participativos para analizar la situación actual y recoger propuestas de mejora y posteriormente hacer un informe.

#### Fundamental

Para el alcalde de Coslada, Ángel Viveros, este tipo de trabajos “son fundamentales para conocer de primera mano y con la participación activa de la ciudadanía lo que ocurre en su barrio, qué necesidades presenta y cuáles son las virtudes que hay que proteger, impulsar o reforzar en su caso”.



Barrio de La Estación de Coslada

## El Motín ya es de Interés Turístico Regional

La Comunidad de Madrid hace oficial la declaración de los festejos que conmemora la revuelta popular contra el Duque de Lerma

### ARGANDA DEL REY

#### REDACCIÓN

La Comunidad de Madrid ha declarado Fiesta de Interés Turístico Regional el Motín de Arganda, una celebración con más de 30 años de tradición que conmemora la re-

vuelta popular de los vecinos de la villa de Arganda del Rey contra el Duque de Lerma, válido del rey Felipe III, el 12 y 13 de septiembre de 1613, y que supone el hecho histórico más importante de esta localidad. La fiesta se retomó en 1994 y durante más de 30 años ha contado con la impli-



Motín de Arganda

cación de sus habitantes, que reivindican “el carácter multicultural, intergeneracional e integrador del municipio”, según destacó el Gobierno regional.

El eje central es la escenificación de los hechos históricos que enfrentaron al pueblo con el duque, que había organizado festejos para tomar posesión de la villa. Se celebra el penúltimo fin de semana de mayo, por lo que este año será del 23 al 25.

## La línea 824 tendrá parada en la Vía Complutense

### ALCALÁ DE HENARES

#### E. P.

La línea de autobús 824 que une Alcalá de Henares con el Aeropuerto Adolfo Suárez Madrid Barajas tendrá parada en Vía Complutense, junto al Barrio de Ledesma, a la altura del Mercadona, a partir del próximo 1 de abril. En concreto, esta línea conecta el

aeródromo madrileño con Torrejón de Ardoz y Alcalá de Henares, con paradas en el Hospital Príncipe de Asturias o la Universidad.

El Ayuntamiento de Alcalá de Henares ha destacado que se atienden así las demandas de los vecinos y que han sido trasladadas y satisfechas por el Consorcio Regional de Transportes de Madrid (CRTM).



## FÚTBOL | SEGUNDA FEDERACIÓN

# Dos citas para huir del abismo

La jornada 29 deja en el Grupo 5 dos derbis que pueden ser cruciales de cara a la carrera por la permanencia: Real Madrid C-Adarve y Getafe B-Moscardó

F. Q.  
@GenteMad

Seis son las jornadas que restan para que la fase regular de la Segunda Federación baje el telón. Dicho de otro modo, a los equipos participantes deben disputar aún 18 puntos para acercarse a la metas fijadas el pasado verano. En lo que respecta a los equipos madrileños (integrados en el Grupo 5), el descenso sigue siendo un temor bastante compartido, por más que el estirón reciente del Sanse lo haya alejado de la zona caliente de la tabla.

Esos apuros sobrevolarán Valdebebas este domingo 30 (18 horas) cuando se dispute el derbi entre el Real Madrid C y el Unión Adarve. El filial blanco ocupa actualmente la plaza de promoción de permanencia tras sus dos últimas derrotas ante el Cacereño y el Sanse, mientras que los del barrio del Pilar están en zona de descenso, a pesar de tener

los mismos puntos (29). Teniendo en cuenta que en la ida el triunfo cayó del lado del Unión Adarve (1-0), el resultado de este domingo puede ser definitivo de cara al 'gol average' particular entre ambos equipos, en el caso de que acaben la Liga empatados a puntos.

## Dudas

Cuando arranque el choque de Valdebebas ya se conocerá el resultado del otro derbi madrileño de la jornada. En él, Getafe B y Colonia Moscardó (domingo, 11:30 horas) se miden en un partido al que llegan con objetivos dispares. El cuadro azulón apura sus opciones de 'play-off' en medio de un clima un tanto enrarecido tras la salida de su técnico, Gabi, con destino a Zaragoza y con un pobre botín de 3 puntos sobre 12 posibles. La estadística reciente del Moscardó no es mucho mejor (4 puntos de los últimos 18 que ha disputado), una bagaje que deberá mejo-



El Unión Adarve sigue metido en problemas clasificatorios UNIÓN ADARVE

## ZONA ALTA

### Rayo Majadahonda y 'Naval', en el vagón de acceso al 'play-off'

Un valioso y sufrido triunfo en el campo del Talavera permite al Rayo Majadahonda recuperar la quinta posición (la última que da derecho a disputar la fase de ascenso), a la espera de lo que ocurra este sábado (20:30 horas) en su duelo en el Cerro del Espino ante el tercer clasificado, el Cacereño. Ese resultado podría beneficiar a un Navalcarnero que ya es séptimo y tiene a tiro de un solo punto la zona de 'play-off'. Este domingo recibe al colista, el Atlético Paso.

rar para alejarse de una zona de descenso sobre la que ahora mismo tiene un margen de 4 puntos.

Esas dudas contrastan con la reacción de un CD Móstoles URJC que ya está a 5 puntos del puesto de promoción, un mal menor si se tiene en cuenta que la entidad de El Soto ha pasado buena parte del curso prácticamente descolgada de la pelea por la permanencia. Este domingo visita a un Tenerife B a la baja.

## FÚTBOL | TERCERA FED.

## Aroma a 'play-off' en la nueva casa del Collado Villalba

### GENTE

Sigue descontando fechas el calendario del Grupo 7 de Tercera Federación, una competición que este fin de semana vivirá la jornada 28. En ella sobresale el duelo entre el tercer clasificado, el Collado Villalba, y el séptimo, Las Rozas. Los locales vienen de sumar dos triunfos consecutivos dejando, además, su portería a cero, mientras que los pupillos de Manu González cayeron de la zona de 'play-off' tras su derrota en casa ante el Galapagar (1-2). Este partido se jugará el domingo (12:30 horas) en Alcalá de Henares, en la Ciudad Deportiva del Atlético de Madrid, toda vez que el cuadro villalbino pasará a ser el próximo curso, a todos los efectos, el segundo filial rojiblanco.

Otro filial, en este caso el del Leganés, pondrá a prueba en terreno pepinero al líder, la RSD Alcalá, que dio otro paso de gigante hacia el título al ganar al Tres Cantos y aprovechar el tropiezo del Rayo B precisamente ante el Leganés B (0-3).

### Igualdad

Esa emoción por acceder a la promoción de ascenso también está presente en la zona baja, donde Aravaca, Parla y Cala Pozuelo están en un pañuelo de 3 puntos. Este domingo los partidos Aravaca-México, Trival Valderas-Parla y Rayo B-Cala Pozuelo pueden variar la situación actual de la clasificación.

## FÚTBOL | LIGA F

## A culminar una semana extraña

El Real Madrid recibe a la Real Sociedad tras su triunfo en Montjuic y la eliminación europea

### GENTE

Semana agrídulce la que ha vivido el Real Madrid femenino. Después de romper el maleficio en el 'Clásico' con el Barcelona, las jugadoras que

dirige Alberto Toril quedaban apeadas de la Champions League después de caer por 3-0 en el Emirates.

Tras ese duro revés en el campo del Arsenal, las madridistas regresan este domingo 30 (18 horas) a la realidad liguera para recibir al sexto clasificado, la Real Sociedad. Un poco antes, a las 12, el Barça visitará al Granada para

defender su renta de 4 puntos.

### En casa

Los otros dos representantes madrileños jugarán el sábado 29. El Atlético de Madrid recibirá al Valencia, buscando otro paso hacia la clasificación europea, mientras que el Madrid CFF también actuará como local ante el Betis.



Nueva cita en casa

## FÚTBOL | PRIMERA FEDERACIÓN

## Un poco más cerca del ansiado objetivo

### GENTE

La disputa de la jornada 29 en el Grupo 2 de Primera Federación dejó una situación clasificatoria prometedora para los equipos madrileños: ninguno de ellos ocupa puestos de descenso. El Alcorcón cogió oxígeno al derrotar al Villarreal B, escalando hasta la

duodécima plaza. Eso sí, su distancia respecto a la zona roja (sólo 2 puntos) invita a no caer en la relajación.

Este fin de semana, los alfareros visitarán al Betis Deportivo. También jugarán a domicilio el Atlético B (en Algeciras), el 'Fuenla' (en Villarreal) y el Castilla (en Yecla).



**VOLEIBOL | SUPERLIGA FEMENINA 2**

# Tres candidatos para los dos billetes al 'play-off'

La Laguna, Feel Alcobendas y UC3M Leganés pugnan por entrar en la próxima fase de ascenso

F. Q.  
@GenteMad

La emoción está servida en la última jornada de la fase regular dentro del Grupo A de la Superliga Femenina 2 de voleibol. Las dos plazas que dan acceso al 'play-off' de ascenso aún no tienen dueños, con tres equipos como aspirantes. El líder es el Fedes Ascensores La Laguna, que con 56 puntos en su casillero sabe que le basta con derrotar por 3-0 o 3-1 al RGC Covadonga



**El Alcobendas depende de sí mismo**

en el Pabellón Juan Ríos Tejera. Un triunfo por la mínima o una derrota dejaría al equipo canario a expensas de lo que suceda en los partidos de

sus dos rivales directos.

**Cuentas**

El segundo clasificado es el Feel Alcobendas, que jugará como local ante el CV Torrejón, sabiendo que depende de sí mismo para obtener el otro billete para la promoción. El empate actual de puntos con el UC3M Leganés sonríe a las alcobendenses por los mejores resultados en sus duelos directos. Por su parte, el Leganés nece-

sita ganar en casa al Zalaeta y esperar algún pinchazo de sus dos rivales. Los tres partidos se disputarán el sábado 29 desde las 17 horas.

**EN BREVE**

**RUGBY | DIVISIÓN DE HONOR**

**La revelación visita al Silicius Alcobendas**

El conjunto alcobendense recibe este domingo al Recoletas Burgos. Además, en el Grupo B, Pozuelo-Barça y Cisneros-La Vila.

**BALONCESTO | LF CHALLENGE**

**El Innova-tsn Leganés da otro paso**

Dos triunfos de margen a falta de cinco jornadas. Esa es la diferencia que debe gestionar el Innova-tsn, que este sábado visita al Cáceres.

**BALONMANO | DIV. HONOR ORO**

**El Ikasa Boadilla no se fía del colista**

Después del empate a 26 en la cancha del Uneatlántico Pereda, el Ikasa Boadilla vuelve a jugar a domicilio. Será este sábado en Roquetas de Mar.



**El cambio de entrenador no se tradujo en un triunfo**

**BALONCESTO | PRIMERA FEB**

# Los dos madrileños pierden la estela

**GENTE**

La fecha 26 de la Primera FEB no fue, en absoluto, una jornada positiva para los intereses de los dos equipos madrileños. Tanto Movistar Estudiantes como Flexicar Fuenlabrada caían derrotados en sus partidos frente a Monbus Obradoiro y Alimerka Oviedo, tropiezos que fueron aprove-

chados por el líder, el Silbó San Pablo Burgos, para agrandar la brecha respecto a sus inmediatos perseguidores.

Este domingo 30 (12 horas) el Movistar Estudiantes recibirá al Inveready Gipuzkoa, mientras que el Flexicar Fuenlabrada jugará el sábado 29 (20:30) en la cancha del Odilo Cartagena.

# ¿Diarrea, dolor abdominal, gases?

Este producto sanitario ofrece ayuda eficaz gracias al Efecto-Parche PRO

Las molestias intestinales recurrentes, como la diarrea, el dolor abdominal, la flatulencia o el estreñimiento, pueden limitar mucho la calidad de vida de los afectados. Pero los investigadores han desarrollado ahora Kijimea Colon Irritable PRO, un producto sanitario que promete una ayuda eficaz.

Muchas personas padecen regularmente diarrea, dolor abdominal, flatulencia o estreñimiento. Pero lo que sólo unos pocos saben es que la causa suele ser una barrera intestinal dañada, lo que puede dar lugar al llamado síndrome del colon irritable.

**El Efecto-Parche PRO**  
Con Kijimea Colon Irritable PRO (de venta libre en farmacia),

los investigadores han desarrollado un producto sanitario que actúa exactamente en la barrera intestinal y ayuda con el síndrome del colon irritable y sus síntomas. Las bifidobacterias únicas de la cepa HI-MIMBb75 (contenidas exclusivamente en Kijimea Colon Irritable PRO) se adhieren a las zonas dañadas de la barrera intestinal, como un parche protector. Bajo este parche, la barrera intestinal puede regenerarse, las molestias intestinales típicas como la diarrea recurrente, el dolor abdominal, la flatulencia o el estreñimiento pueden desaparecer.

**Eficacia clínicamente probada**  
Un estudio a gran escala sobre el colon irritable ha demostrado

recientemente la eficacia de Kijimea Colon Irritable PRO para tratar la diarrea, el dolor abdominal, la hinchazón y el estreñimiento. Compruébelo usted mismo, pregunte en su farmacia específicamente por Kijimea Colon Irritable PRO (sin receta médica).

En su farmacia:

**Kijimea Colon Irritable PRO**  
(CN-195962.1)

Anunciado en TV

www.kijimea.es



**KIJIMEA**  
DE LA CIENCIA. PARA TU SALUD.

La imagen representa a una afectada.  
Kijimea Colon Irritable PRO cumple con la normativa vigente sobre los productos sanitarios.  
Se requiere un primer diagnóstico médico del colon irritable. CPSP21233CAT



**L**ejos de modas pasajeras, la trayectoria musical de Mónica Naranjo sigue ratificándose como una de las más sólidas. Ahora, la artista de Figueras está de celebración, cumple 30 años como artista, una efeméride que permitirá al público español disfrutar de la fuerza de su directo en seis fechas: Sevilla (11 de octubre), Murcia (18 de octubre), Málaga (1 de noviembre), Valencia (22 de noviembre), Madrid (15 de diciembre) y Barcelona (19 de diciembre).

**Has cerrado la primera parte de este Greatest Hits Tour en Norteamérica, ¿qué balance haces de esos conciertos por Estados Unidos y México?**

Muy positivo, sí. No sabía que se me echaba tanto de menos en nuestros sitios y también desconocía cómo me iban a recibir, por ejemplo, en un lugar como Chicago, donde no había tocado nunca. Así que sí, vengo muy feliz.

**Hablando precisamente de ese concierto de Chicago, ¿te ha sorprendido hacer un 'sold out'?**

Sí. Siempre estoy muy presente en lo que hago, no soy una persona que esté mirando las cifras de reproducciones, ni en qué país ha sido número uno alguna de mis canciones, soy muy despreñada en ese sentido, me centro fundamentalmente en lo que tengo que hacer, saber cuál es mi responsabilidad, dónde tengo que dar mi energía y hacia dónde tengo que apuntarla. Pero cuando te presentas en un lugar como Chicago, donde yo no he tocado nunca, y te encuentras con un público entregado, generoso, que se saben de la A a la Z todas las canciones, ahí te das cuenta del alcance. Ha sido un gran regalo.

**En estos 30 años de carrera has publicado muchos discos. ¿Cómo ha sido el proceso de selección del setlist?**

Un dolor de cabeza, ha sido lo más difícil. Cuando se empezó a diseñar la gira necesitaban el repertorio para terminar de darlo forma. Tienes que condensarlo en dos horas, y yo no soy muy amante de los medleys, siento que son como coitus interruptus. Y ahora volvemos a tener el mismo dolor de cabeza aquí, de cara a la gira por España, porque varía todo.

**Celebrar 30 años en la música también supone hacer una revisión de tu carrera. ¿Qué visión tienes de este viaje?**

Muy positiva. Era el camino que tenía que ser. Si mañana acabaran mis días aquí, me iría realizada. Es un triunfo.

**¿Hay alguno de esos momentos que tengas especialmente fresco en el recuerdo?**

Sí, el inicio de todo, parece que hubiera sucedido ayer. Es curiosa cómo es la mente, porque todo lo que acontece después está borroso. Fue todo a una actividad y a una velocidad que hace que retenga muy pocas cosas. El recuerdo de ese inicio sí lo tengo bien fresco: México, domingo, 8 y media de la tarde, 'Siempre



#### NUEVO TEMA:

En esta gira interpretará un tema "que está pendiente de lanzamiento, una sorpresa bonita"

## MÓNICA NARANJO

# "Si mis días acabaran hoy, me iría muy realizada"

La artista de Figueras ha cerrado de forma triunfal en Norteamérica la primera parte de su Greatest Hits Tour, ● A partir del mes de octubre retomará esta gira por España para celebrar sus 30 años de trayectoria musical

ENTREVISTA DE FRANCISCO QUIRÓS SORIANO (@FranciscoQuiros) | FOTO DE CHARLY DUCHANOV

"TENGO MUY FRESCO EL MOMENTO EN EL QUE TODO EMPEZÓ, EN UN PROGRAMA EN MÉXICO"

"EL EMPODERAMIENTO SIEMPRE TIENE QUE IR REPRESENTADO POR EL TRABAJO"

en domingo', presentado por Raúl Velasco, 'El amor coloca', 'Sola'... Y se encendió el universo.

**Ese primer LP tuvo muy buena acogida en México, pero fue 'Palabra de mujer' el disco que te catapultó. ¿Cómo viviste todo aquello?**

Fue un meteorito, sucedió todo muy rápido. La velocidad tenía que ser la que fue, cuando esto acontece y tienes la bendición de que un disco funcione, había que aprovechar el momento y satisfacer a todo el mundo, y eso solamente

tenía una palabra: velocidad. Y en la velocidad te quedas con pocos recuerdos.

**¿Te hubiese gustado más saborear esos momentos?**

Era imposible. Cuando entras en esa vorágine, no te dejan tampoco parar, es difícil. No te molesta no dormir, no te molestan los kilometrajes, no te molesta absolutamente nada porque, al final, es lo que llevas esperando toda tu vida, por lo que has trabajado siempre y para lo que te has formado en la vida.

**'Palabra de mujer', enlaza con canciones como 'Sobreviviré', que hablaban ya de empoderamiento sin que fuese una palabra presente en aquellos días. ¿Te has considerado una mujer adelantada a tu tiempo?**

Me he considerado siempre una mujer muy trabajadora. El empoderamiento siempre tiene que ir representado por el trabajo. Para mí lo más importante siempre ha sido trabajar, porque solamente así se consigue la independencia, la libertad que todos deseamos. Las palabras se las lleva el viento, pero los hechos, no.

**¿Cómo se mantiene viva la ilusión por la música?**

El motor de la vida son la ilusión y la curiosidad; si dejas eso, quédate en casa. Mientras siga habiendo esa curiosidad, ese pellizquito... La vida es un juego, juguemos.





## AGENDA CULTURAL | EVENTOS EN LA REGIÓN



**EL DESAMOR ROMÁNTICO:** La Nave 10 Matadero acoge una adaptación de 'Las amargas lágrimas de Petra von Kant', la obra de Rainer Werner Fassbinder. Con montaje y dirección de Rakel Camacho, el reparto está liderado por la actriz Ana Torrent.

**MADRID >>** Nave 10 Matadero | Hasta el 20 de abril | Precio: 16-21 euros



**ALCALDE POR AGLAMACIÓN:** José Luis Alonso de Santos presenta una adaptación de 'El alcalde de Zalamea', obra clásica que presenta una serie de conflictos y una clara moraleja: la honra no la compra nadie.

**SS. REYES >>** T. Adolfo Marsillach | Sábado 29, 20 horas | Precio: 20 euros



**PÓNGANSE LAS BOTAS:** El aclamado musical 'Kinky boots' llega a Coslada para presentar la historia de Charlie, quien tiene que hacerse cargo del negocio familiar que va camino a la bancarrota y con unos empleados escépticos respecto a su capacidad como jefe.

**COSLADA >>** Teatro Municipal | Sábado 29, 17 y 20:30 horas | Precio: 30 euros



**HISTORIA AL CUADRADO:** 'Carmen, nada de nadie' cuenta la historia de Carmen Díez de Rivera, quien llegó a alcanzar un puesto que ninguna mujer ha desempeñado en este país: jefa del Gabinete de la Presidencia del Gobierno. Y lo hizo en un periodo tan complejo como la Transición.

**COLMENAR VIEJO >>** Auditorio Municipal | Sábado 29, 20 horas | Precio: 12-15 euros

### IRREVERENTE REPASO A LA VIDA DE MANUEL FRAGA

La compañía Butacazero presenta una obra que "aunque lo pueda parecer, esto no es un biopic sobre Manuel Fraga".

**GETAFE >>** T. Federico García Lorca | Sábado 29, 19 horas | 3 euros

### EL CINE, TAMBIÉN PARA LOS MÁS PEQUEÑOS

'Pequecinema' es un festival de cortos que se celebra en Tres Cantos. Se exhibirán 15 cortos en sesión continua.

**TRES CANTOS >>** Auditorio Municipal | Domingo 30, 17 horas | Entrada libre

### OTRA FORMA DE ACERCARSE AL TEATRO

'The Hole & Corner Travel Agency' es una experiencia inmersiva que se desarrolla en distintas partes del teatro.

**POZUELO DE ALARCÓN >>** Teatro MIRA | Domingo 30 | Gratuito

### EL FOGO, EN LA FIGURA DE MARÍA ANA DE JESÚS

Exposición para recordar la figura de la beata en la historia madrileña con motivo del IV Centenario de su muerte.

**MADRID >>** Centro Cultural Casa del Reloj | Hasta el 24 de abril | Gratis

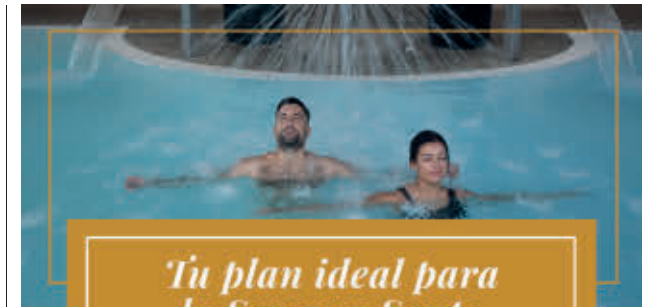

*Tu plan ideal para la Semana Santa y los puentes de mayo en los balnearios Caldaria*

### SEMANA SANTA 3 Noches

- 3 noches de alojamiento en habitación doble estándar
- Régimen de media pensión
- Tratamientos de Balneario: 1 masaje parcial + 1 Termarium
- Acceso a la piscina interior de agua mineral medicinal (2 horas al día y con cita previa)
- Préstamo de albornoz y toalla

**92€ persona/noche**

Suplemento habitación individual: 25€ persona/noche

Suplemento habitación superior: 50€ noche



### PUENTES DE MAYO 3 Noches

- 3 noches de alojamiento en habitación doble estándar
- Régimen de desayuno buffet
- Servicios de Balneario: 1 exfoliación corporal enriquecida con aceite de caléndula + 1 envoltimiento hidratante con micronizado de arroz y extracto de malva + 1 masaje parcial de relajación
- Acceso a las piscinas de agua mineral medicinal (2 horas al día y con cita previa)
- Préstamo de albornoz y toalla

**87€ persona/noche**

Suplemento habitación individual: 25€ persona/noche

Suplemento habitación superior: 50€ noche

**caldaria**  
Vivir, en una palabra

reservas@caldaria.es | 988 280 406 | www.caldaria.es



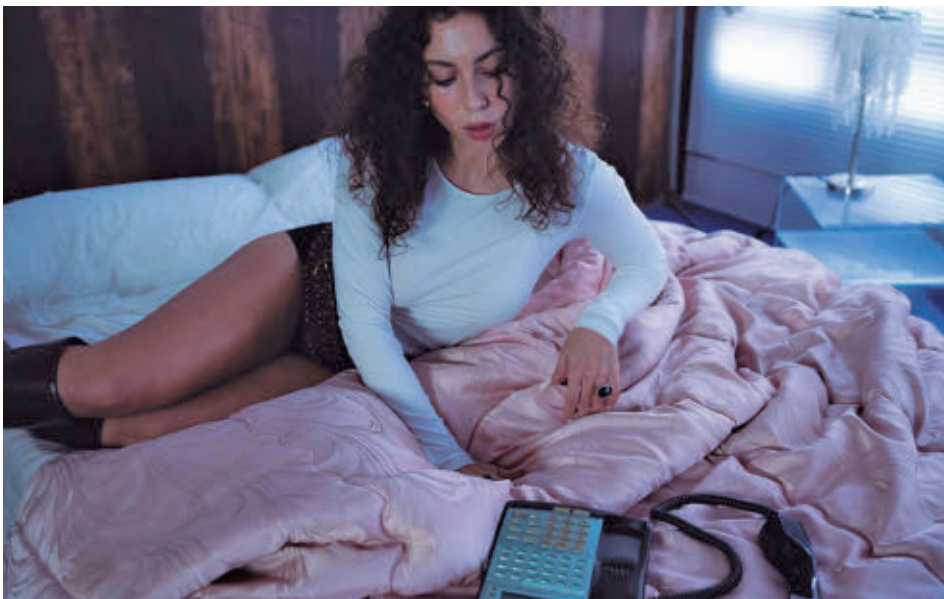

La barcelonesa se dio a conocer con temas como 'Devuélvemelo'

## MÚSICA | LANZAMIENTO

# BITA atiende la llamada del éxito abriendo otra etapa

La cantante y actriz barcelonesa triunfa con temas como 'NSDN' u 'Ojos negros', en los que muestra un nuevo sonido

- Su carrera artística se ha ido labrando desde la adolescencia

F.Q.  
@FranciscoQuiros

Hay lanzamientos que son más que simples novedades musicales. En el caso de BITA, uno de sus singles recientes, 'NSDN', sirvió para abrir una nueva etapa. "La verdad que estoy muy contenta con el recibimiento del público. Es cierto que te-

nía un poco de intriga, hay un cambio respecto a la música que llevaba haciendo hasta ahora, una nueva etapa, así que tenía la duda de si gustará o no gustará. Realmente está gustando mucho, estoy muy contenta, muy agradecida", destaca en relación a un tema en el que se puede apreciar un nuevo sonido. "He crecido, he madurado musicalmente y que creo que he encontrado, por fin, mi sello y mi identidad como artista. Es algo de lo que se ha-

"ES IMPORTANTE  
TENER GARRA EN  
LA INDUSTRIA,  
HAY QUE  
ECHARLE MORRO"

bla poco, pero como artista cuesta mucho encontrar esa identidad y mantenerse firme en ello; creer en lo que estás haciendo y en la música que quieres hacer es complicado. Cuando uno lo encuentra, vas a por todas", afirma a GENTE.

### Apuesta clara

Tanto esa 'NSDN' como otro estreno reciente, 'Ojos negros', han sido compuestos íntegramente por esta artista barcelonesa. "No concibo la música sin ser yo quien la escribe, pero porque también me gusta escribir sobre mis vivencias personales. Al final es la manera con la que el público más puede conectar contigo y más se puede sentir identificado", destaca sobre unas canciones que rompen con el paradigma tradicional donde la reflexión y los ritmos bailables parecían ser incompatibles: "Justamente quise romper un poquito con eso, basta ya de tabúes y de cosas normativas, mola romper con lo que ya viene dado de siempre".

Y así, a base de trabajo y talento, BITA sigue labrándose un camino en la escena musical, una vocación que siempre ha tenido clara: "Desde antes incluso de mi primera aparición televisiva, que fue a los 13 años, sabía que iba a ser artista". A partir de esa experiencia, la artista manda "un mensaje de ánimo sobre la industria musical. Siempre hay que estar abierto a cualquier cambio, a reinventarse y apostar por tener un poquito de garra en este sector, muchas veces vivimos con cierta vergüenza y miedos de llamar a determinadas puertas; tira para adelante, lo más importante en esta industria es echarle morro al asunto".



Foto de archivo de José Bretón tras escuchar el veredicto

## LITERATURA | POLÉMICA

# La Fiscalía señala a Anagrama por el libro sobre José Bretón

El ministerio público defiende que la editorial no cumplió con la obligación de informar sobre el contenido de 'El odio', la obra de Luisgé Martín

### E.P.

La Fiscalía de Barcelona asegura que la editorial Anagrama ha incumplido "la obligación" de comunicar el contenido del libro de Luisgé Martín 'El odio', que recoge las confesiones de José Bretón sobre el asesinato de sus hijos en Córdoba en 2011, a efectos de examinarlo para considerar si existe una intromisión ilegítima del derecho al honor. Así lo manifiesta en el recurso de apelación consultado por Europa Press contra la decisión del titular del Juzgado de Primera Instancia 39 de Barcelona, que el lunes denegó la medida cautelar solicitada por la Sección de Menores de la Fiscalía de Barcelona, que pedía la suspen-

sión provisional de la publicación y distribución de la obra.

### Género

Tampoco comparte con el juez la necesidad de conocer el género al que pertenece el libro, una cuestión que el titular considera de especial trascendencia a la hora de ponderar los límites de la libertad de expresión en relación con el derecho al honor.

Además, asegura que, en caso de que el libro se publicase, podría verse vulnerado y lesionado el derecho al honor, y que podría provocar un "menoscabo o lesión irreversible", pues el daño ya estaría hecho aunque la madre de los menores inicie acciones legales posteriores.

## CINE | XXVIII EDICIÓN

# 'Sorda' convence a la crítica en el Festival de Málaga

El largometraje dirigido por Eva Libertad ha sido uno de los grandes triunfadores ● 'El ladrón de perros' y 'Los tortuga', otros títulos destacados

### GENTE

La XXVIII edición del Festival de Cine de Málaga ha coronado a las películas 'Sorda', 'El ladrón de perros' y 'Los tortuga' como las grandes triunfadoras del certamen. "Sorda" es una denuncia al mandato de tener que encajar todos y todas en el mismo molde", ha subrayado su directora, Eva Libertad, que también ha de-

seado al recoger el Premio del Público que las salas de cine sirvan de punto de encuentro para sordos y oyentes.



Miriam Garlo y Álvaro Cervantes encabezan el reparto de esta película

seado al recoger el Premio del Público que las salas de cine sirvan de punto de encuentro para sordos y oyentes.

### Homenaje

La propia Libertad ha definido su película como "un homenaje" a su hermana, la actriz protagonista Miriam Garlo: "Hacer cine es un acto colectivo de un montón de gente que pone su creatividad, inteligencia y sensibilidad al servicio de un objetivo común que sienten que es bello y bueno", valoraba tras recoger el premio.



**CRUCIGRAMA BLANCO**

1	2	3	4	5	6	7	8	9	10
1									
2									
3									
4									
5									
6									
7									
8									
9									
10									

**Horizontales:**

**1.** Dicho de una persona: que calla o tiene hábito de callar. **2.** Unión o conformidad. Átomo con carga eléctrica. **3.** Abrid caminos o galerías por debajo de la tierra. Campeón. 500 romanos. **4.** "... de los Vinos, municipio de Tenerife. Doctor. Una nada muy vulgar. **5.** Flor heráldica. Pertenecientes o relativas al aire. **6.** Nota musical. Fabricante de armas. **7.** Mandato, decreto publicado con autoridad del magistrado. La primera. Fósforo. **8.** Nombre del marido de la actriz Amaia Salamanca. Conjunto de creencias de una religión. **9.** España. Inflamación de los huesos. **10.** Sociedad Limitada. Sin alcohol, pero de verdad. Uno de los animales favoritos de Papa Noel.

**Verticales:**

**1.** Personas expertas en vinos y licores que trabajan en los restaurantes aconsejando sobre el vino a los clientes. **2.** Miembro de una sociedad secreta. 50 romanos. **3.** Velas de las naves. Conjunto de estándares de alcance internacional. **4.** Tiempo que ha vivido una persona. Casualidad, suceso imprevisto. **5.** Al revés, otorgan, ceden. Nombre, con errata, del propietario de la espada Excalibur. **6.** Cuerpo Diplomático. Retrase la entrega de algo. **7.** Un romano. Voz de los arrieros. Percibir sonidos. **8.** Escuchas. Periodo de tiempo. Los ingleses lo toman a las 5. **9.** Alto, para. Embarcación antigua. Término, remate o consumación de algo. **10.** Elevaciones que se forman al perturbar la superficie de un líquido. Fuerza con la que la Tierra atrae un cuerpo.

**SUDOKUS**

		9		1		8		6
	6			8	9	5	3	2
						1		
6	7	4				2	8	
		2	8	9		4		3
	9	8			4	6	5	
7	4		3		8	9		
		5						8
		6			1			4

	7			2		9		4
	6	8	7	5		2	3	1
		9		1		6	7	5
9	5				2	7		
	8		5	9	6		1	
6	1					8		
1								
2		6			1	5		8
			4					2

**Cómo jugar:**

Complete el tablero de 81 casillas (dispuestas en 9 filas y columnas). Deberá rellenar las celdas vacías con los números que van del 1 al 9, de modo que no se repita ninguna cifra en cada fila ni en cada columna o cuadrado.

**SOLUCIONES**

CRUCIGRAMA:	S O N E R O O T S S I L I E I S O E B J I O R N V S O R d v O I C I O E O R E W R Y T S V E R E Y S I T M R O O C I O S Y O V N I W N O I G V G I N N O S O I C N E T I S	SUDOKU ABAJO: 9 8 1 5 7 4 6 9 9 9 1 2 6 9 1 2 2 6 9 9 2 9 1 1 6 5 9 7 9 8 1 9	SUDOKU ARRIBA: 1 2 3 4 5 6 7 8 9 1 2 3 4 5 6 7 8 9 1 2 3 4 5 6 7 8 9 1 2 3 4 5 6 7 8 9 1 2 3 4 5 6 7 8 9 1 2 3 4 5 6 7 8 9 1 2 3 4 5 6 7 8 9 1 2 3 4 5 6 7 8 9 1 2 3 4 5 6 7 8 9
-------------	--	--	---

**EMERGENCIA HAMBRE** 270 millones de personas no tienen alimentos suficientes para sobrevivir

**20 PAÍSES EN ALERTA**

Colabora en [accioncontraelhambre.org](http://accioncontraelhambre.org) ACCIÓN CONTRA EL HAMBRE

**HORÓSCOPO DE LA SEMANA**

**ARIES**  
21 MAR – 20 ABR

● SALUD: ●●●●●  
● DINERO: ●●●●●  
● AMOR: ●●●●●

**CÁNCER**  
22 JUN – 22 JUL

● SALUD: ●●●●●  
● DINERO: ●●●●●  
● AMOR: ●●●●●

**LIBRA**  
22 SEP – 22 OCT

● SALUD: ●●●●●  
● DINERO: ●●●●●  
● AMOR: ●●●●●

**CAPRICORNIO**  
23 DIC – 21 ENE

● SALUD: ●●●●●  
● DINERO: ●●●●●  
● AMOR: ●●●●●

**TAURO**  
21 ABR – 20 MAY

● SALUD: ●●●●●  
● DINERO: ●●●●●  
● AMOR: ●●●●●

**LEO**  
23 JUL – 22 AGO

● SALUD: ●●●●●  
● DINERO: ●●●●●  
● AMOR: ●●●●●

**ESCORPIO**  
23 OCT – 21 NOV

● SALUD: ●●●●●  
● DINERO: ●●●●●  
● AMOR: ●●●●●

**ACUARIO**  
22 ENE – 21 FEB

● SALUD: ●●●●●  
● DINERO: ●●●●●  
● AMOR: ●●●●●

**GÉMINIS**  
21 MAY – 21 JUN

● SALUD: ●●●●●  
● DINERO: ●●●●●  
● AMOR: ●●●●●

**VIRGO**  
23 AGO – 21 SEP

● SALUD: ●●●●●  
● DINERO: ●●●●●  
● AMOR: ●●●●●

**SAGITARIO**  
22 NOV – 22 DIC

● SALUD: ●●●●●  
● DINERO: ●●●●●  
● AMOR: ●●●●●

**PISCIS**  
22 FEB – 20 MAR

● SALUD: ●●●●●  
● DINERO: ●●●●●  
● AMOR: ●●●●●



Todos los **viernes** las noticias de **25 municipios de Madrid** en **14 periódicos**

**Gente**  
tu periódico gratuito



**ROMÁN**  
 COLCHONERÍAS MUEBLES  
 1975-2025

**Paga menos,  
 Duerme mejor**



**Colchón Núcleo + Viscoelástica.**

Gran Firmeza.  
 Viscoelástica en cara superior.  
 3D cara inferior.  
 Núcleo Eliocell.  
 Tapicería Stretch.  
 Fibra Hueca Silicónada.



**PACK  
 Canapé + Colchón**

**Pack Descansa  
 y Ahorra**



135x190cm

**499€**

20,70€/mes\*

**Canapé de Madera.**  
 Fondo Reforzado.  
 Esquinas Madera Maciza.  
 Colores a elegir.

**Fináncialo  
 hasta  
 24 meses  
 SIN INTERESES**

*Sin nómina, sólo con tu tarjeta de  
 crédito, teléfono y tu DNI/NIE.*

**DESCANSO  
 EXTRAFIRME**

Para los que buscan un colchón  
 con máxima firmeza. Núcleo HR  
 de Alta Densidad. 2 caras de uso.  
 Grosor 28cm. Tela Alto Gramaje.  
 Independencia de lechos.



~~499€~~  
**310€**  
 135x190cm

**ESPECIAL COVER**

Muelle ensacado + Viscoelástica.  
 EFECTO NUBE. DESENFUNDABLE



~~739€~~  
**549€**  
 135x190cm

~~990€~~  
**790€**  
 135x190cm



**ÚNICO  
 Doble Topper.**  
 Mejora tu descanso con el colchón  
 que se adapta a tu espalda.

**Innovación y Diseño  
 en Canapés**



**Extra Sólido.**

Calidad única en el mercado, con tapa  
 antideslizante y anti-ruídos.



**Con Cajones.  
 Mayor almacenamiento.**



**Pata Alta.  
 Ideal Aerotermia**

**info@colchoneriasroman.com • www.colchoneriasroman.com**

**USERA:** Av. Rafaela Ybarra, 8 - 28026 MADRID - Telf: 91 569 80 65

**MEJORADA DEL CAMPO:** C/ Henares, 17 - Polígono Industrial - 28840 MADRID - Telf: 91 668 28 22

