Gente
madrid
MADRID SUR: LATINA | CARABANCHEL | USERA | VILLAVERDE

TRANS FORMA MADRID

Plan Adapta

MADRID 2025

Autonomía para tu vida

Adaptación de viviendas, elementos comunes y locales comerciales para personas con discapacidad y enfermedades raras.

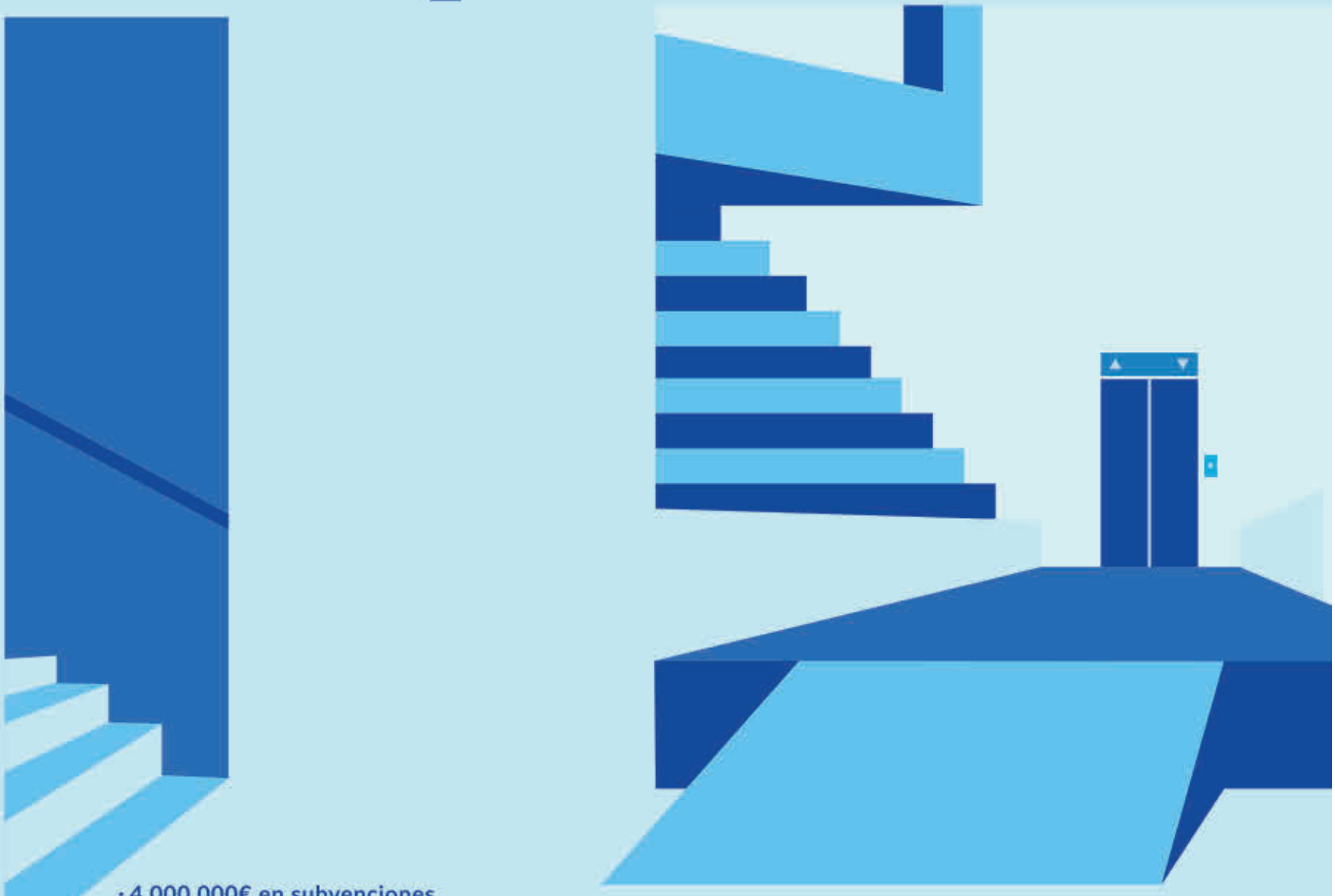

- 4.000.000€ en subvenciones
- 100% pago anticipado
- Más de 2.000 actuaciones

Infórmate en el 915 880 322

REHABILITACIÓN REGENERACIÓN VIVIENDA

transforma.madrid.es

políticas de vivienda | MADRID

Encuentra las 7 diferencias que hay entre estas dos fotos de la **Plaza de Toros de las Ventas.**

DIFERENC

AUTODEFINIDO

- LLeva a alguien o a algo más lejos
- Artefacto explosivo improvisado (inglés)
- Asientos para elevar la altura de los niños en el coche
- Pasta hecha con harina, leche huevo y patatas
- Color semejante al del cielo sin nubes
- Botón del mando con el que enciendes los aparatos
- Habitantes de una antigua colonia inglesa en Sudáfrica
- Animal dañino para el ganado
- Guerrera amazona que luchó contra Heracles
- Él lo hace siempre con un libro
- Persona de aspecto saludable
- Guías religiosos musulmanes
- Al parecer, presunt.
- Baúles, cofres, arcas,...
- Flúor
- Ofensivo, hostil, dañino
- Lo hacen los gatos
- Sonido al tocar el tambor
- Bodega alavesa de la D.O. La Rioja
- Cocine en el horno
- Persona que ha perdido el juicio
- Con muchas canas
- Lanza larga de la infantería
- España
- Esfuerzo o empeño grandes
- Igualdad en la superficie
- Marca textil asturiana de deporte
- Leche infantil para trastornos digestivos leves del bebé
- Persona de singular hermosura
- Percibí con el oído los sonidos.
- Chief Executive Officer
- Vestidura, abrochada de arriba a abajo, usada por los eclesiásticos
- Advervio vulgar: "así"
- Gas noble usado en lámparas y tubos electrónicos

SUDOKU

Rellena las cuadrículas teniendo en cuenta que no se puede repetir ningún número en una misma fila, columna o subcuadrícula.

Te aconsejamos que utilices un **lápiz** por si te equivocas, poder corregir y que te sea más fácil hallar la solución.

	5	4
8	4	9
	3	
		6
		3
		7

SOLUCIONES

Gente madrid

AÑO 19, NÚMERO 779
DEL 25 DE ABRIL AL 2 DE MAYO DE 2025

MADRID SUR: LATINA | CARABANCHEL | USERA | VILLAVERDE

MUYFAN | ENTREVISTA | PÁG. 10

"La sororidad ya existía en el siglo XX"

La escritora **María Dueñas** rescata en su nueva novela, **'Por si un día volvemos'**, la historia de los 'Pied-noirs', un colectivo migrante

DLG GESTORIA DE LA GUARDIA
VEHÍCULOS
TRANSFERENCIAS
CANJE
DE PERMISOS
Calle Madrid, 17 LEGANÉS
91 159 51 15 656 97 46 53
651 65 80 81 www.gestoriadlg.com

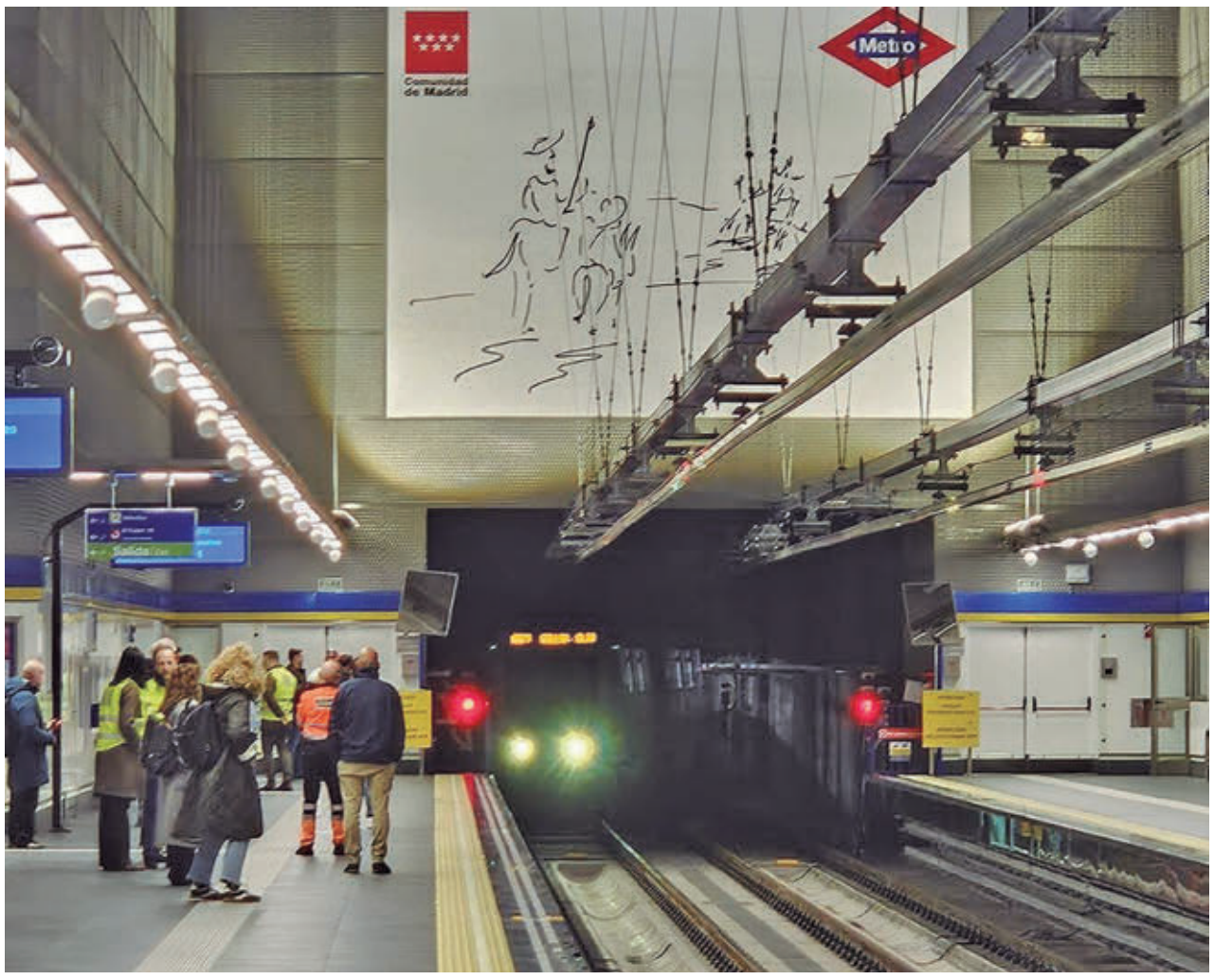

ENTREVISTA | PÁGS. 4 Y 5

"Casi la mitad de los impuestos que recauda Hacienda es de los madrileños"

El secretario general del Partido Popular de Madrid, Alfonso Serrano, hace balance para GENTE de la primera mitad de la legislatura ● Defiende la gestión de la Comunidad de Madrid y ataca al Gobierno de Pedro Sánchez

TRANSPORTE | PÁG. 7

Villaverde y Getafe, unidos por el Metro

El nuevo tramo entre la estaciones de Villaverde Alto y El Casar, fruto de la ampliación de la Línea 3 del suburbano, entró en funcionamiento el 21 de abril ● La Comunidad prevé que beneficiará a más de un millón de usuarios de la zona sur de la región que podrán llegar a Sol en 35 minutos

PREMIOS LAUREUS | PÁG. 6

Las estrellas del deporte brillaron en Cibeles

La sede del Consistorio fue el escenario de la ceremonia de entrega de estos galardones

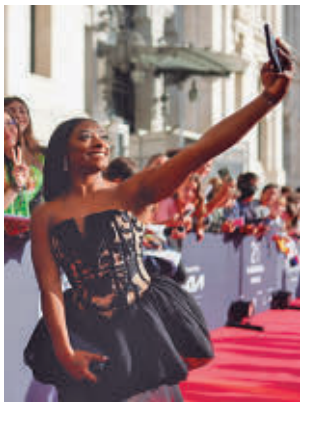

DEPORTES | PÁG. 9

Leganés recupera su sitio en Liga Femenina

El conjunto que dirige Javier Fort culminó una temporada de sobresaliente al imponerse al segundo clasificado en el Pabellón Europa y certificar su ascenso a la máxima categoría

GenteMadrid.es

LA FRASE

"Nadie se bate en duelo por España"

Álvaro Pombo

El escritor, galardonado con el Cervantes, lamenta "la fragilidad de España": "Nos hemos convertido entre influencers y mercachifles".

LA CIFRA

700

Multas a dos gigantes

Bruselas ha anunciado una multa de 500 millones de euros para Apple y otra de 200 millones de euros para Meta por incumplimientos de la ley de mercados.

EL PERSONAJE

La 'trama Koldo' no descarrila

El Supremo ve indicios de delito en la actuación de Isabel Pardo de Vera por la contratación de la ex de Ábalos, pero deja la decisión a la Audiencia Nacional.

El ministro del Interior, Grande-Marlaska

EL APUNTE

Cuando la Defensa propicia un buen ataque

Seis meses. Ese es el tiempo que ha tardado el Gobierno de España en saltarse el anuncio de la anulación de compra de material de guerra a Israel, confirmando que en materia de Defensa sus continuos equilibrismos están dejando al Ejecutivo sin defensa, valga la redundancia. Un poco menos hay que remontarse en el tiempo, concretamente hasta el 20 de marzo, cuando el presidente Pedro Sánchez se mostraba reacio a la hora de hablar de rearme: "Es una aproximación incompleta del desafío que tenemos por delante".

Desde luego este Gobierno también ha convertido en un auténtico arte el hecho de dejar en papel mojado sus propias afirmaciones. Esta semana Interior se reafirmaba en no comprar armas a Israel, pero justificaba adquirir las balas por no poder anular el pago.

Por si los decibelios no estaban suficientemente elevados, desde Izquierda Unida se anima, no sin razón, a Sumar a reevaluar su papel en el Gobierno, porque aquí muchos se hacen los indignados pero no parecen dispuestos a poner en entredicho su goloso cargo. Con todo, tendría un punto de gracia que la grieta definitiva en Moncloa la abriera un desacuerdo en materia bélica y no casos de corrupción como la 'trama Koldo'.

LA FOTO DE LA SEMANA

El mundo entero mira al Vaticano

Tras el impacto de la noticia del fallecimiento del Papa Francisco, el Vaticano está viviendo unos días de gran intensidad emocional, con el velatorio en la capilla ardiente y el funeral. De forma paralela, se va dibujando un cónclave en el que participarán 133 cardenales.

EL SEMÁFORO

Las ayudas al coche eléctrico, sin enchufe

La tercera edición del estudio anual de Transport & Environment coloca a España a la cola de Europa en cuanto a las ayudas fiscales para la compra de vehículos eléctricos.

Nuevo capítulo en la causa contra el fiscal

El Supremo cita para el próximo 23 de mayo a Alberto González Amador, el novio de Isabel Díaz Ayuso, para que testifique en el marco de la causa que se sigue contra el fiscal general.

Un aplaudido regreso a los escenarios

El cantante Raphael ha anunciado que retomará su agenda el próximo 15 de junio después de que el pasado invierno revelase que padecía un linfoma cerebral primario.

EDITA:
GENTE EN MADRID, S.L.

EDITOR:
FERNANDO IBÁÑEZ

COORDINADORES DE REDACCIÓN:
FRANCISCO QUIRÓS
JAIME DOMÍNGUEZ

FOTOGRAFÍA:
CARLA FLECHA

JEFE DE MAQUETACIÓN:
CARLOS ZUGASTI

MAQUETACIÓN:
ENRIQUE ALONSO

JEFE DE MARKETING:
RAFAEL VARA

COORDINADORA DE PUBLICIDAD:
ANA SÁNCHEZ

DISEÑO GRÁFICO:
PATRICIA MARTÍNEZ

DPTO. COMERCIAL:
ÓSCAR BALLESTEROS
RAFAEL GARCÍA
PACO MARTÍN
ALBERTO REBOLLEDO

REDACCIÓN:
CONDE DE PEÑALVER, 17
1A PLANTA
28006, MADRID

TELÉFONO:
91 369 77 88

PUBLICIDAD:
comercial@genteenmadrid.com

TELÉFONO:
663 56 77 17

CONTROLADO POR:

EL PERIÓDICO GENTE NO SE RESPONSABILIZA NI SE IDENTIFICA CON LAS OPINIONES QUE SUS LECTORES Y COLABORADORES EXPONGAN EN SUS CARTAS Y ARTÍCULOS

@GenteMad

Financiado por la Unión Europea NextGenerationEU

GOBIERNO DE ESPAÑA

Plan de Recuperación, Transformación y Resiliencia

Comunidad de Madrid

ALFONSO SERRANO
SECRETARIO GENERAL DEL PP DE MADRID

"Nuestro objetivo es que Madrid sea la mejor región de España y del mundo para vivir"

El número dos de los populares madrileños hace balance de la primera mitad de la legislatura y se muestra muy crítico con el Gobierno de Pedro Sánchez

POR **JAIME DOMÍNGUEZ Y FRANCISCO QUIRÓS** (@GenteMad) | FOTOS DE **CARLA FLECHA**

A solo un mes de que se complete la mitad del mandato, el secretario general del Partido Popular de Madrid, Alfonso Serrano, habla con GENTE de los retos a los que se enfrentan tanto el Gobierno regional como los ayuntamientos.

A punto de llegar al ecuador de la legislatura, ¿qué balance hace de estos dos años?

Han sido dos años muy intensos. Madrid está en su mejor momento y ahí están los datos en cuanto a inversión, fiscalidad, crecimiento, empleo o cultura. Y eso tiene mucho que ver con las políticas impulsadas por el Gobierno regional y, sobre todo, por el emprendimiento y las ganas de los propios madrileños. Hay que destacarlo cuando tenemos a un Gobierno central presidido por un madrileño al que todo lo que sea un éxito para Madrid le molesta.

"MADRID ES UN TERRITORIO DE ACOGIDA, PERO ESTAMOS AL LÍMITE"

"EL PROBLEMA DE LA MIGRACIÓN DEBE SER AFRONTADO DESDE EL ORIGEN"

¿Continuarán los choques entre la Comunidad de Madrid y el Gobierno central?

Viendo cómo está actuando el Gobierno de España y la izquierda, lamentablemente no preveo un cambio de escenario. Pero eso no tiene que hacer que nosotros nos desenfoquemos del objetivo, que es seguir haciendo de Madrid la mejor región de España y una de las mejores del mundo para vivir.

Uno de sus últimos choques ha tenido que ver con el reparto de los menores migrantes, ¿qué proponen ustedes para gestionar este asunto?

Madrid es un territorio de acogida, pero estamos al límite de nuestra capacidad en lo que se refiere a los menores migrantes no acompañados. Es necesaria una política coordinada entre las comunidades para ayudar a Canarias, pero lo que no se puede es distribuir o repartir como si fueran mercancías a 4.000 o 5.000 chavales sin atajar que realmente hay un problema. Si no arreglamos esto desde su origen, nada dice que dentro de un mes no vayamos a tener otros 2.000 o 3.000. Hay países que sí están buscando soluciones, pero el Gobierno de España se limita a quitarse de en medio a los chavales y desentenderse de ellos para que se ocupen las comunidades autónomas. Y encima lo hacen sin dar una financiación adecuada, que debería contemplar hasta que el menor cumpliera los 18 años.

Uno de los temas de esta legislatura es el problema para el acceso a la vivienda. ¿Qué soluciones se pueden plantear?

Madrid es la comunidad autónoma que más vivienda pública construye de toda

MEMORIA DEMOCRÁTICA

En contra de la resignificación de la sede de Sol

Respecto a la intención del Gobierno central de resignificar la Real Casa de Correos como un lugar de memoria democrática, el secretario general de los populares madrileños sostiene que el Ejecutivo de Pedro Sánchez "está siempre en fase revisionista, cuando no es el franquismo es con un edificio, la sede de la presidencia de la Comunidad de Madrid, que hace muchos años que dejó de ser eso para convertirse en un punto de encuentro". "No hay mayor símbolo de concordia y de unidad y de mirar hacia el futuro que convertir lo que a lo largo de la historia ha sido la Casa de Correos, como durante unas décadas la Dirección General de Seguridad, en la sede de la presidencia de la Comunidad de Madrid, la casa de todos los madrileños", añade Serrano, para el que todo este asunto "no va de placas, esto va de que el Gobierno de España está permanentemente interesado en dividir a la sociedad".

inseguridad jurídica, para que en vez de pagar 1.000 euros, se paguen 996 euros. La solución pasa por que el mercado se module con ayudas y por construir más vivienda, tanto protegida como libre. La Comunidad lo está haciendo a través de la agencia de la vivienda social para colectivos vulnerables y a través del Plan Vive, que cuenta ya con 5.000 viviendas a precios muy por debajo del mercado y con unas calidades que recomiendo ver a todo el mundo.

¿Cómo puede afectar a las empresas madrileñas la guerra comercial global que se ha desatado en los últimos meses?

Pues negativamente, eso es algo que desde el Partido Popular siempre hemos dicho con muchísima nitidez. Cualquier arancel, cualquier impuesto al comercio, supone un encarecimiento de los precios. Yo espero que todo esto se reconduzca, pero desde luego que el impacto en el comercio y en las industrias madrileñas es evidente. Pero lo que no podemos hacer es desdeñar un mercado como el americano. Entiendo que en un contexto como este todos los países amplíen sus mercados, pero como europeos, españoles y madrileños nuestro vínculo fundamental tiene que ser con toda América y con Estados Unidos. Los que no puede hacer un líder es menospreciar a un país como Estados Unidos y buscarse un enemigo porque no le gusta su actual presidente.

"MADRID ES LA COMUNIDAD QUE MÁS VIVIENDA PÚBLICA CONSTRUYE"

"CASI LA MITAD DE LOS IMPUESTOS QUE SE RECAUDAN SALEN DE MADRID"

España. Por mucho que la izquierda mantenga sus mantras, se ha demostrado que los topes al alquiler no funcionan. Dicen que en Barcelona ha bajado un 4% el precio del alquiler. Se han cargado toda la oferta del alquiler, que se ha desplomado en Barcelona por el hecho de que la gente no quiere alquilar sus pisos por

Siempre han dicho que la Comunidad de Madrid es el motor económico de España.

Hemos conocido un dato recientemente que creo que es muy importante: la recaudación de Hacienda de las comunidades de régimen común. El dato es demoledor y para sentirse orgullosos. De los 300.000 millones que recaudó en el año 2024 la ministra Montero, 138.000 fueron en la Comunidad de Madrid. Es decir, casi la mitad de lo que recauda el Ministerio de Hacienda en toda España es de impuestos a los madrileños. Estamos hablando de que la recaudación en Madrid ha crecido 9.000 millones más respecto al año anterior. En términos per cápita, los madrileños aportaron de media 20.000 euros por persona el año pasado frente a los 8.000 de un catalán. Todo eso demuestra que la política económica del Partido Popular y de la presidenta Isabel Díaz Ayuso funciona, aunque luego tengamos que aguantar al Gobierno de España llamándonos insolidarios o acusándonos de hacer 'dumping' fiscal, cuando generamos el 19% del producto interior bruto nacional y un escenario en el que nuestras empresas y nuestros ciudadanos pagan impuestos y lo hacen orgullosos para contribuir al crecimiento y la prosperidad del conjunto del país.

¿Son optimistas de cara al futuro?

Somos optimistas, y más lo seríamos si no tuviéramos un Gobierno central que busca pisarnos el cuello cada vez que puede. Los vemos continuamente, como por ejemplo con el decreto de las universidades, con el desaparecerían cinco de las 14 que hay en la Comunidad solo por no llegar a los 4.500 alumnos. Y así con muchas más cosas. Estoy seguro de que con un Gobierno presidido por Alberto Núñez Feijóo nos iría mucho mejor a todos.

¿Qué espera de los dos años que quedan de legislatura?

Queda mucho por hacer, tanto en la Comunidad como en los 114 municipios madrileños que tienen alcaldes del Partido Popular, que tienen ambición, que tienen hambre, que tienen ganas para que su municipio crezca. Seguiremos adelante con proyectos como la ampliación de la Línea 3 de Metro hasta El Casar que se ha abierto esta semana y que contrasta con los problemas y las continuas averías de las Cercanías gestionadas por el Ministerio de Transportes. Mejoraremos nuestras infraestructuras, como con el desdoblamiento de la carretera de Colmenar del que se van a beneficiar miles de madrileños. Y también concluiremos proyectos para mejorar nuestra sanidad y nuestra educación. Cada vez más personas de otros sitios de España y del mundo vienen a Madrid a cumplir sus sueños, y eso es gracias al trabajo que realizamos todos los madrileños.

POLÍTICA | OPOSICIÓN

"La izquierda no tiene un proyecto para Madrid"

Ninguno de los candidatos a los que se enfrentó Díaz Ayuso en las elecciones de 2023 sigue al frente de sus partidos

Desde que se celebraran las elecciones autonómicas de 2023, todos los partidos de la oposición de la Asamblea de Madrid (Más Madrid, PSOE y Vox) han cambiado a sus líderes. El número dos de los populares madrileños asegura que ya vaticinó que ninguno acabaría la legislatura y señala que "hay una pugna en la oposición para ver quién grita e insulta más".

Serrano es especialmente duro con el nuevo secretario general de los socialistas madrileños, Óscar López, al que llama 'Óscar Paradores' y acusa de "elevar la tensión y el nivel de la crispación". "Durante la semana se dedica a gestionar su ministerio y a no dar explicaciones de su participación, por ejemplo, en el uso del aparato de Estado en una operación contra una adversaria política en la que se ha imputado al fiscal general del Estado".

Pugna

"Lo que hay que tener es un proyecto para Madrid y la izquierda en estos momentos no lo tiene y lleva 25 años o 30 años sin tenerlo", apunta Serrano, que asegura que el objetivo de estos partidos "es no quedar terceros en 2027".

El Palacio de Cibeles volvió a acoger los Premios Laureus

La entrega de galardones de la vigésimo sexta edición tuvo lugar el pasado lunes 21 de abril ● Entre los distinguidos estuvieron el equipo de fútbol del Real Madrid, Rafael Nadal, Lamine Yamal, Simone Biles y Mondo Duplantis

AYUNTAMIENTO

M. A. N.
@GenteMadrid

La Galería de Cristal del Palacio de Cibeles reunió el pasado lunes 21 de abril, por segundo año consecutivo, a las estrellas del deporte mundial en la gala de entrega de premios de la vigésimo sexta edición de los Laureus World Sports Awards.

La ceremonia de los denominados como 'Oscar del deporte', presentada por el actor británico Matthew Goode, rindió homenaje a los mejores deportistas y equipos de 2024, entre los que destacó el Real Madrid como mejor equipo del año por delante de la selección española masculina de fútbol, campeona de la Eurocopa, el FC Barcelona Femenino, ganador de la Champions, los Boston Celtics o el equipo de Fórmula 1 McLaren.

LA CEREMONIA HOMENAJEÓ A LOS MEJORES DEPORTISTAS DE 2024

Además, el saltador de pértiga sueco Mondo Duplantis y la gimnasta artística estadounidense Simon Biles recogieron las estatuillas como mejores deportistas del año, una distinción a la que optaban también el tenista murciano Carlos Alcaraz y la futbolista catalana Aitana Bonmatí. El joven jugador del Barcelona Lamine Yamal fue reconocido como mejor deportista revelación del año.

Por otro lado, el extenista Rafael Nadal fue agraciado, bajo una larga ovación, con el premio al icono del deporte, el reconocimiento a la mejor reaparición deportiva fue para la gimnasta Rebeca Andrade, mientras que el nadador Jiang Yuyan resultó galardonado como mejor deportista con discapacidad.

A su vez, el Laureus a toda una carrera recayó en el surfista Kelly Slater, y el ciclista Tom Pidcock recogió el del mejor deportista de acción del año.

CARLOS ALCARAZ Y AITANA BONMATÍ SE QUEDARON SIN ESTATUILLA

MÁS INFORMACIÓN

GenteMadrid.es
Consulte la actualidad **regional** y **local** en nuestra página web

Sport for Good

Junto a estos reconocimientos, también se entregó el Premio Laureus Sport for Good, que distingue a una persona u organización que haya logrado un impacto positivo y transformador en la vida de niños y jóvenes a través del deporte. En esta ocasión, el galardón se lo llevó Kick4Life, organización que utiliza el fútbol para llegar a los niños en situación de riesgo de Lesoto (África) y que ha llegado a más de 250.000 jóvenes desde su fundación en 2005.

La presidenta de la Comunidad de Madrid, Isabel Díaz-Ayuso, y el alcalde de la capital, José Luis Martínez-Almeida, estuvieron en la lista de personalidades que asistieron a la ceremonia.

La presidenta regional, Isabel Díaz Ayuso, y el alcalde, José Luis Martínez-Almeida, junto a Rafael Nadal y Carlos Alcaraz

La EMT utilizará IA para vigilar los carriles bus

TRANSPORTE

M. A. N.

El Ayuntamiento implantará después del verano tecnología basada en inteligencia artificial en el interior de las lunas delanteras de autobuses de la Empresa Municipal de Transportes (EMT) para detectar ocupaciones indebidas en paradas y carril bus.

El delegado de Urbanismo, Medio Ambiente y Movilidad, Borja Carabante, explicó en la comisión del ramo del lunes 21 de abril que este proyecto piloto de vigilancia automatizada contribuirá al control de carriles bus como lo hace desde 2002 el Servicio de Apoyo al Control de Estacionamiento (SACE).

Este novedoso sistema se encargará de recopilar la información que detecte el autobús en movimiento. Con la misma se elaborará un informe que resumirá los resultados de la prueba y destacará las conclusiones clave para establecer una relación entre las infracciones de tráfico localizadas y la eficiencia de los autobuses.

Tiempos perdidos

En esos datos se detallarán los cálculos de tiempo perdidos a fin de cuantificar el impacto en los desplazamientos de pasajeros y los horarios de los autobuses. También se podrán determinar las áreas problemáticas que afectan al flujo de tráfico para poder priorizar intervenciones y mejoras de la vigilancia.

Cibeles estudiará ampliar el túnel de la A-5

El alcalde de Madrid anunció esta actuación en la visita que realizó a las obras el 23 de abril ● El nuevo tramo llegaría hasta el límite con la M-40

URBANISMO

M. A. N.

El Ayuntamiento de Madrid estudiará prolongar el túnel de la A-5 desde la avenida de la Aviación, pasada la Dehesa del Príncipe, en Cuatro Vientos, hasta el límite con la M-40 para atender a las demandas vecinales. La inclusión de este tramo de 700 metros, que es competencia municipal, no modificará los plazos de ejecución.

Así lo anunció el alcalde de Madrid, José Luis Martínez-Almeida, en la visita que realizó el pasado miércoles 23 de abril para supervisar los trabajos de soterramiento de la autovía a su paso por el distrito de Latina.

Las obras de soterramiento de la A-5

El proyecto, en plazo

La primera fase de las obras para hacer realidad el Paseo Verde del Suroeste sobre la actual A-5, que supondrá la inversión de 408 millones de euros y que avanza según los plazos previstos, arrancó el 11 de octubre. En la actualidad se están realizando los trabajos de cubrición de la autovía en un tramo de 3,2 kilómetros de longitud, que abarca desde la avenida de Portugal hasta la avenida del Padre Piquer. En ese espacio operan diariamente ocho piloteras, ocho grúas y una veintena de excavadoras que trabajan en la creación del paso inferior que sellará la brecha entre barrios. Ya se han colocado 1.650 pilotes, el 30% del total, una media de 70 diarios, para hacer realidad el soterramiento de la carretera que permitirá acabar con el 90% del tráfico en superficie y sus emisiones contaminantes para dar lugar a un gran bulevar verde y peatonal.

Dos recorridos para descubrir la historia de Carabanchel

CULTURA

M. A. N.

La Comunidad pondrá en marcha del 10 de mayo al 22 de noviembre, exceptuando los meses de julio y agosto, la segunda edición de 'Un barrio con vistas', una actividad para descubrir y conocer la historia y curiosidades de Carabanchel, desde el origen de la Quinta de Vista Alegre a la actualidad, a través de dos recorridos urbanos.

Ambos itinerarios tendrán dos horas de duración y tomarán como punto de partida e hilo conductor la Finca Vista Alegre, Bien de Interés Cultural (BIC) en la categoría de Jardín Histórico. En total se ofertarán 1.600 plazas gratuitas para público adulto previa inscripción en la web de la Comunidad. Ya está abierto el plazo formalizar este trámite para las visitas de mayo.

La Línea 3 de Metro conecta ya Villaverde con Getafe

El nuevo tramo del suburbano comenzó a prestar servicio el pasado lunes 21 de abril

TRANSPORTE

M. A. N.
@GenteMadrid

Villaverde está un poco más cerca de la vecina localidad de Getafe en transporte público. A las 6:05 horas del pasado lunes 21 de abril comenzó a prestar servicio la ampliación de la Línea 3 de Metro, que une las estaciones de Villaverde Alto y El Casar, y que permite una segunda conexión entre la capital con los municipios del sur de la región. Según cálculos regionales, el nuevo tramo beneficiará a más de un millón de usuarios de la zona sur, que accederán mejor a la C-3 de Cercanías y a la línea 3 y podrán llegar a la Puerta del Sol en 35 minutos. Con 129 millones de euros de inversión, las obras han requerido el trabajo de 2.000 operarios y han consistido en la perforación de un túnel de 2.600 metros combinando el modelo tradicional, de pico y pala, con el método de excavación secuencial, empleado por primera vez en la región.

Un tren de Metro sale de la estación de la Línea 3 de El Casar

MÁS INFORMACIÓN

GenteMadrid.es
Consulte la actualidad **regional** y **local** en nuestra página web

Rifirrafe político

Esta primera jornada estuvo rodeada de polémica por el cruce de acusaciones entre el ministro de Transportes y Movilidad Sostenible, Óscar Puente y el PP de Madrid. El primero criticó la falta de una ceremonia de inauguración, al tiempo que aseguró que la financiación del proyecto corrió a cargo del Estado. Por su parte, los populares recordaron que detrás de esta actuación están fondos europeos.

El autobús 180 vuelve a dar servicio a la Caja Mágica

USERA

M. A. N.

La línea 180 de la EMT (Empresa Municipal de Transportes) adaptará, un año más, su recorrido y horario hasta el próximo domingo 4 de mayo para transportar a los aficionados a la Caja Mágica con motivo de la celebración del torneo de tenis Mutua Madrid Open.

Este viernes 25 de abril, el horario de la ruta urbana se ampliará hasta la finalización de los partidos y la frecuencia de paso será de 10 minutos entre Legazpi y las instalaciones deportivas situadas en el barrio de San Fermín. Por su parte, los días 26 y 27 de abril, fin de semana, el recorrido de la línea se limitará entre Legazpi y la Caja Mágica, desde las 10 horas hasta la finalización de la programación de encuentros.

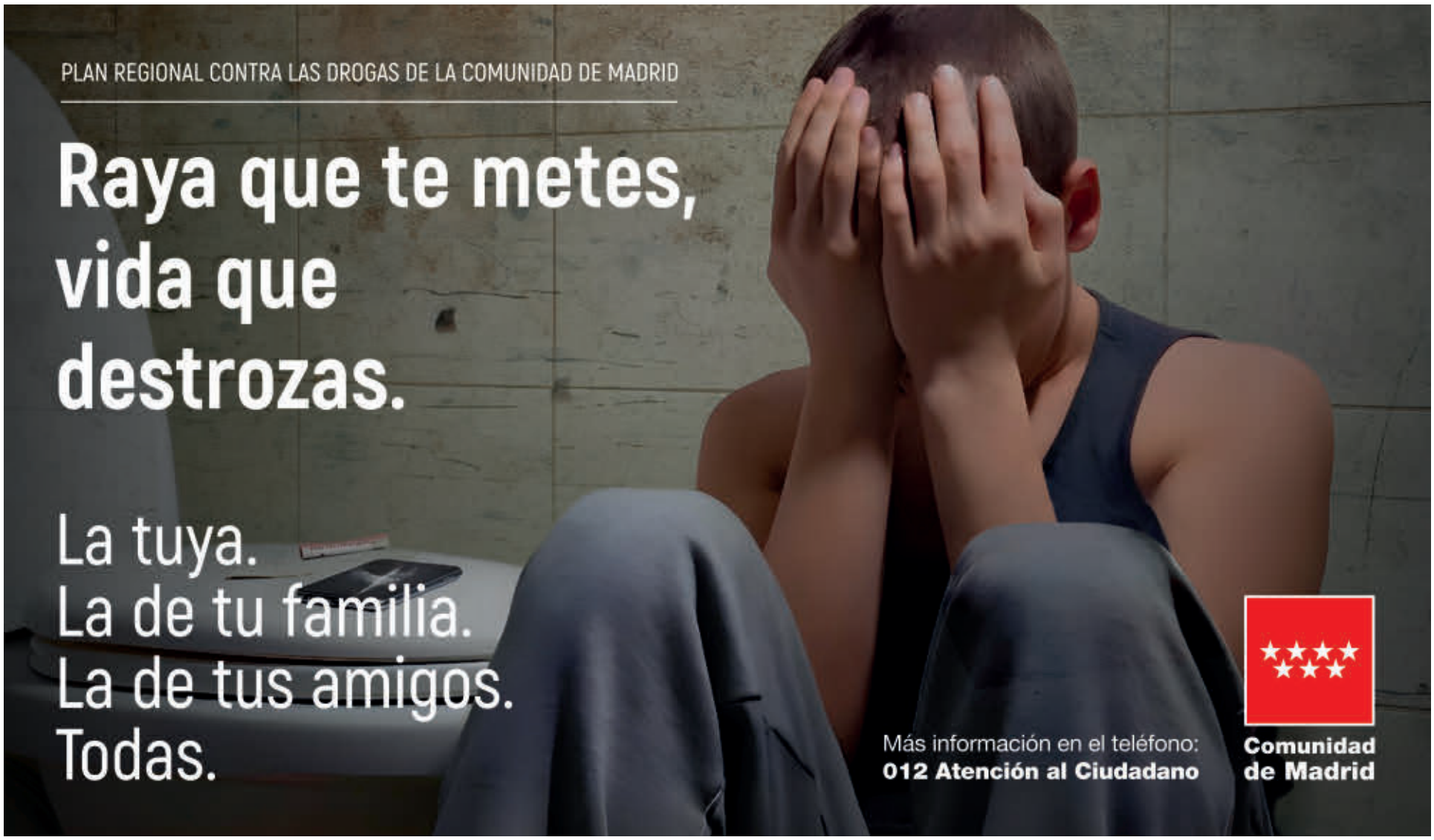

Imagen del partido disputado en la final de la Supercopa en el mes de enero

FÚTBOL | COPA DEL REY

Mucho más que un título en juego

El estadio de La Cartuja acoge este sábado 26 el tercer Barça-Madrid de la temporada ● En los dos enfrentamientos anteriores, el triunfo tuvo color azulgrana

F. Q.
@GenteMad

Once años después, la final de la Copa del Rey vuelve a tener como protagonistas a los dos grandes del fútbol español. Será este sábado 26 de abril (22 horas) cuando Real Madrid y Barcelona protagonicen el partido más esperado en el torneo del KO, una final que llega en un tramo decisivo del curso con sensaciones dispares para ambos.

El Barça se presenta en La Cartuja con las opciones intactas para conquistar el 'triplete', gracias al liderato liguero y la clasificación para las semifinales de la Liga de Campeones. Por su parte, el Real Madrid se enfrenta a un cierre de temporada un tanto convulso. Apeado de Europa y dependiendo de tropiezos ajenos para el título de Liga, el cuadro blanco convive con un entorno donde se habla más del posible cambio de entrenador que de los siguientes compromisos oficiales.

Noche y día

Que los dos lados del 'puente aéreo' tienen vasos comunicantes es algo que ha quedado de manifiesto nuevamente esta temporada. La herida blanca se ha agrandado, en parte, por la gran trayectoria azulgrana, cimentada además sobre dos triunfos ante el eterno rival. El 0-4 de Liga y el 2-5 de la Supercopa propulsaron la incipiente era Flick, al tiempo que alimentaron las dudas sobre el futuro de Ancelotti. Tanto el técnico italiano como algunos jugadores señalados tratarán de resarcirse en una final que no se veía desde 2014. Entonces, una cabalgada de Bale en Mestalla decantó un partido igualado y daba a los blancos su título copero número 19.

Ese pasado, sin embargo, no tiene peso en un presente donde el Madrid se juega la nota final de la temporada en dos 'Clásicos', ya que la final copera tendrá lugar apenas 15 días antes de la visita liguera a Montjuic, en la que los pupilos de Ancelotti necesitarán reducir su desventaja en la clasificación.

ANTECEDENTES

La tercera final entre ambos en el siglo XXI

La ya comentada final de 2014 no ha sido la única protagonizada por Real Madrid y Barcelona en el presente siglo. En 2011, también en Mestalla, los blancos, dirigidos por Mourinho, se imponían al Barça de Guardiola gracias a un gol de Cristiano Ronaldo. Para encontrar el antecedente anterior hay que remontarse hasta 1990. Entonces, el triunfo fue azulgrana por 2-0.

FÚTBOL | TERCERA FED.

Nadie baja el ritmo en la carrera por el 'play-off'

REDACCIÓN

Tres son las jornadas que le faltan a la fase regular de Tercera Federación para bajar su telón de forma definitiva. Por el momento, sólo hay dos certezas: el Alcalá tiene asegurado el liderato y el descenso a Autonómica del CD El Álamo y el Canillas.

Uno de los focos de interés de esta recta final está en la lucha por acceder al 'play-off' de ascenso. Actualmente, los billetes serían para Rayo Vallecano B, AD Torrejón, Villaverde San Andrés y Galapagar, aunque esa composición podría sufrir variaciones, ya que entre el cuarto clasificado, el Villaverde, y el octavo, el Leganés B, solo hay tres puntos de diferencia. Esa igualdad dota de gran interés a varios partidos de esta jornada: Galapagar-Trival, Villalba-Aravaca, Tres Cantos-Villaverde, Torrejón-Cala Pozuelo y especialmente el duelo directo entre Leganés B y Las Rozas.

Echando cuentas

Tampoco le falta emoción a la lucha por evitar el descenso. Con El Álamo y el Canillas ya desahuciados, la pugna por esquivar la última plaza involucra al Cala Pozuelo (32 puntos), Aravaca (32), Parla (33), México (36) y Carabanchel (38). Todos ellos tienen, además, un ojo puesto en lo que suceda en Segunda Federación, ya que los arrastres podrían aumentar el número de descensos.

FÚTBOL | LIGA F

Un derbi para abrir boca

Real Madrid y Madrid CFF alzan este viernes en Valdebebas el telón de la jornada 27

GENTE

A solo cuatro jornadas para que la Liga F llegue a su término, los tres representantes madrileños acarician la consecución de sus respectivos objetivos. Dos de esos equipos, el Real Madrid y el Madrid CFF, se ven las caras este viernes 25 (19:30 horas) en el Alfredo Di Stéfano, con las locales apurando sus opciones para alcanzar el liderato. Con cuatro puntos de desventaja respecto al Barcelona, las de Alberto Toril tienen al menos asegurada la segunda posición. Por su parte, el Madrid CFF es décimo tras su empate ante el Athletic y tiene encarrilada la permanencia.

Mirando a Europa

El otro equipo madrileño, el Atlético, viaja el domingo (12 horas) al campo del Levante con la necesidad de sumar otro triunfo para mantener la tercera posición.

Andonova MADRID CFF

FÚTBOL | PRIMERA FEDERACIÓN

Mano a mano para evitar el 'play-out'

GENTE

En el Grupo 5 de Segunda Federación la amenaza del descenso sigue latente para tres equipos madrileños. El Unión Adarve necesita ganar sus dos últimos partidos y esperar, además, a que el Moscardó o el Real Madrid C pierdan esos dos encuentros. Estos dos últimos equipos, que ahora mismo están igualados a 38 puntos, también tienen como objetivo eludir la plaza de promoción de descenso.

Por arriba, Getafe B, Navalcarnero y Rayo Majadahonda optan a ocupar las dos plazas restantes para jugar el 'play-off' de ascenso.

BALONCESTO | LF CHALLENGE

El Leganés vuelve a codearse con la élite

El conjunto de Javier Fort logró el ascenso con dos jornadas de antelación

REDACCIÓN
@GenteMad

Dos temporadas después, el Innova-tsn Leganés regresa a la Liga Femenina Endesa, la máxima categoría femenina del baloncesto español. El equipo que entrena Javier Fort lograba este éxito en un escenario inmejorable, al calor de su público en el pabellón Europa, con varias jornadas de antelación y derrotando a su principal perseguidor, el CAB Estepona

Celebración leganense

Jardín Costa del Sol. A pesar de que al descanso el marcador daba cierta ventaja a las visitantes (34-38), el gran trabajo defensivo del Leganés en el tercer cuarto acabó abriendo brecha para culminar en el 64-60 final que daba paso a una celebración más que merecida: en los 29 partidos de Liga, el Innova-tsn Leganés sólo ha hincado la rodilla en tres partidos.

Hoja de ruta

Después de unos días de festejos, el equipo de Javier Fort afronta este sábado 26 (19 horas) su último partido de Liga. Será en Melilla, en la cancha del Club Deportivo La Salle. Después, el club tendrá que empezar a dar forma al proyecto de la próxima temporada, en la que tendrá que enfrentarse a los mejores equipos del país.

EN BREVE

ATLETISMO | EDICIÓN 2025

La Rock 'n' Roll Series pone más ritmo

Este domingo 27, desde las 8:45, se celebra otra edición de la Rock 'n' Roll Running Series Madrid con 3 distancias: 42, 21 y 10 kilómetros.

BALONCESTO | PRIMERA FEB

Interesantes test para 'Estu' y 'Fuenla'

La jornada 32 de la Primera FEB depara los duelos Fuenlabrada-Obradoiro y Alicante-Estudiantes, que bien podrían darse en 'play-offs'.

BALONMANO | DIV. HONOR ORO

El Ikasa Boadilla visita al líder

Este sábado 26 (20 horas), el Ikasa Madrid defiende su cuarta posición en la cancha del líder de la categoría, el Plus Car Lanzarote.

El Leganés ejerce como anfitrión RFEVB

VOLEIBOL | SUPERLIGA MASCULINA 2

El Europa otorga las dos plazas de ascenso

GENTE
El pabellón Europa de Leganés acoge hasta este domingo 27 de abril la fase de ascenso a la Superliga Masculina de voleibol. Se trata de una fase final en la que compiten seis equipos divididos en dos grupos. En el A está el anfitrión, el UC3M Voleibol Leganés, que tras su debut de este jueves ante el CV Textil Santanderina cerrará su participación en la fase de grupos ante el UBE L'Illa Grau. Los dos primeros de cada grupo pasan a las semifinales del sábado (17 y 19:30 horas), de las que saldrán los dos equipos que jugarán la final del domingo (12 horas) y que ascenderán de categoría.

¿Diarrea, dolor abdominal, gases?

Este producto sanitario ofrece ayuda eficaz gracias al Efecto-Parche PRO

Las molestias intestinales recurrentes, como la diarrea, el dolor abdominal, la flatulencia o el estreñimiento, pueden limitar mucho la calidad de vida de los afectados. Pero los investigadores han desarrollado ahora Kijimea Colon Irritable PRO, un producto sanitario que promete una ayuda eficaz.

Muchas personas padecen regularmente diarrea, dolor abdominal, flatulencia o estreñimiento. Pero lo que sólo unos pocos saben es que la causa suele ser una barrera intestinal dañada, lo que puede dar lugar al llamado síndrome del colon irritable.

El Efecto-Parche PRO

Con Kijimea Colon Irritable PRO (de venta libre en farmacia), los investigadores han desarrollado un producto sanitario que actúa exactamente en la barrera intestinal y ayuda con el síndrome del colon irritable y sus síntomas. Las bifidobacterias únicas de la cepa HI-MIMBb75 (contenidas exclusivamente en Kijimea Colon Irritable PRO) se adhieren a las zonas dañadas de la barrera intestinal, como un parche protector. Bajo este parche, la barrera intestinal puede regenerarse, las molestias intestinales típicas como la diarrea recurrente, el dolor abdominal, la flatulencia o el estreñimiento pueden desaparecer.

Eficacia clínicamente probada

Un estudio a gran escala sobre el colon irritable ha demostrado recientemente la eficacia de Kijimea Colon Irritable PRO para tratar la diarrea, el dolor abdominal, la hinchazón y el estreñimiento. Compruébelo usted mismo, pregunte en su farmacia específicamente por Kijimea Colon Irritable PRO (sin receta médica).

En su farmacia:
Kijimea Colon Irritable PRO
(CN-195962.1)

www.kijimea.es

La imagen representa a una afectada.
Kijimea Colon Irritable PRO cumple con la normativa vigente sobre los productos sanitarios.
Se requiere un primer diagnóstico médico del colon irritable. CPSP21233CAT

KIJIMEA®
DE LA CIENCIA. PARA TU SALUD.

"HONRA": Dueñas se siente "muy contenta" por la gran apuesta de la editorial Planeta por este libro

MARÍA DUEÑAS

"Hay muchos olvidados en este país tan migrante"

La autora de Puertollano aborda en su nueva novela, 'Por si un día volvemos', la historia de los 'Pied-noirs', un colectivo que trató de reconducir su vida en Argelia ● La protagonista, Cecilia, desborda carisma y ejemplaridad

ENTREVISTA DE **FRANCISCO QUIRÓS SORIANO** (@FranciscoQuiros) | FOTO DE **JAVIER OCAÑA**

Hasta 2009 era una desconocida para el mundo literario, pero la publicación de 'El tiempo entre costuras' lo cambió de todo. Desde entonces, cualquier lanzamiento de María Dueñas es sinónimo de expectación. 'Por si un día volvemos', su nueva novela, no es una excepción.

Ahora que ya es una realidad esta novela, ¿qué sensaciones tiene?
Estoy encantada porque llevamos pocos días en las librerías y la respuesta está siendo magnífica. Además, hace justo cuatro años que no publicaba novela nueva, con lo cual había muchas ganas, me preguntaba mucha gente cuándo saldría la próxima. La acogida está siendo estupenda, estoy muy contenta.

Cecilia es la protagonista de esta novela, un ejemplo de 'Pied-noirs', un colectivo del que se ha hablado poco en nuestro país. ¿Qué le ha llevado a poner el foco en ellos?
Es un colectivo migrante. En los años de la Argelia francesa, una gran cantidad de población de Francia se mueve hasta Argelia y después, como necesitan más mano de obra, van muchos españoles también para trabajar en los campos y como obreros, algunos empresarios, los menos. En general son gente con pocos recursos que huye de las situaciones difíciles, pobreza y adversidades de la España de aquellos años. Es un colectivo que después, cuando llega la guerra de la independencia y el final de la Argelia francesa, en el año 1962, se inicia un éxodo enorme de europeos hacia el continente. A mí me interesaba rescatar la memoria de toda aquella gente porque se mezclan todos estos emigrantes económicos con exiliados que se marcharon tras la Guerra Civil. En fin, es un capítulo muy desconocido que me apetecía sacar a la luz.

Normalmente, cuando hablamos de emigrantes, nos fijamos en gente que fue a Francia, Alemania, Suiza, e incluso a América Latina. ¿Son los grandes olvidados los 'Pied-noirs'?
Creo que sí. Había más gente, porque yo he tratado capítulos distintos de la emigración en otras novelas, por ejemplo en 'Las hijas del capitán' también hablaba de la emigración española a Estados Unidos, que era muy desconocida. Cuando hablábamos de emigración a América, tendíamos a pensar en los del sur, en los que iban a Argentina o a Cuba, y a los del norte los teníamos muy olvidados. Hemos sido un pueblo tan migrante que teníamos a muchos olvidados, entre ellos estaban todos estos de la Argelia francesa.

Cecilia es la gran protagonista de esta novela, una mujer que tiene una gran capacidad para superar la adversidad. ¿Tiene algo de Sira, uno de sus personajes más icónicos?
No. Aparentemente puede dar la impresión de que sí, porque son mujeres jóvenes que se ven obligadas por circunstancias imprevistas a salir de su entorno y a empezar una vida nueva en un mundo que desconocen por completo. Ese formato simplificado quizá parezca similar, pero no tienen nada que ver. Cecilia está mucho más sola que Sira, su vida es más dura, más cruda, viene de un entorno más miserable, mucho más agrio, y su vida empieza desde lo más bajo. Es una mujer muy trabajadora, más sobria que Sira, es menos dulce, pero también es muy carismática. Son perfiles de mujer muy distintos, pero cada una, a su manera, va seduciendo a los lectores.

> "AUNQUE PUEDA DAR OTRA IMPRESIÓN, CECILIA Y SIRA SON MUJERES DISTINTAS"

> "QUEDA AÚN MUCHO POR HACER, PERO HEMOS MEJORADO COMO SOCIEDAD"

Hay dos términos muy presentes en la novela: el empoderamiento y la sororidad. Aunque no se hubieran acuñado aún, se puede decir que ya existían.
Absolutamente. No aparecerán las palabras porque intento ser rigurosa en el discurso de los personajes, que hablen en consonancia con la época en la que viven, pero ambas cosas están presentes. Cecilia logra hacer frente a las adversidades porque no es una carrera de ascensión fácil y al final se gana el respeto y un puesto. Es un verdadero ejemplo de empoderamiento según lo leemos con las claves del siglo XXI, pero con la realidad de aquellas épocas. Y con la sororidad pasa lo mismo, hay mujeres que van ayudando a Cecilia todo el tiempo, cada una, de manera humilde, en lo poco que puede tenderle. Ella, en reciprocidad cuando es una empresaria solvente con un gran negocio en sus manos y un gran número de empleados, se convierte en una especie de referente, de consejera, de prestamista, de todo lo que va haciendo falta a esas mujeres.

Casi un siglo después, ¿cree que hay muchas Cecilias?
Creo que cada vez menos. Ciertamente hemos avanzado muchísimo en todos los sentidos, otra cosa es que se haya llegado al punto más óptimo, que no lo hemos hecho, por supuesto. Queda trabajo, queda recorrido, pero creo que se ha mejorado mucho por suerte y lo que nos queda por hacer.

MURPROTEC®

Tratamientos definitivos contra la humedad

¿Aún convives con humedades? Elimínalas para siempre y vive en un hogar más saludable

ELIMINA LAS HUMEDADES

MURPROTEC UNA DECISIÓN INTELIGENTE

SATISFACCIÓN GARANTIZADA HASTA 30 AÑOS DE GARANTÍA

CAPILARIDAD

FILTRACIONES

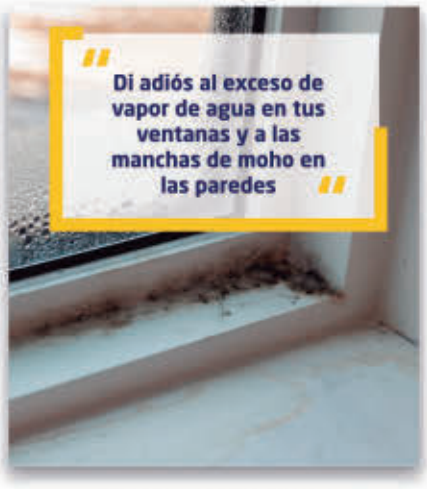

CONDENSACIÓN

CALIDAD DEL AIRE

70 Years anniversary 1954 - 2024

900 30 11 30

www.murprotec.es

AENOR EMPRESA REGISTRADA UNE-EN ISO 9001

IQNET

CSIC

IDEADO FABRICADO EN EUROPA

Solicita tu diagnóstico gratuito, personalizado, in situ, y sin compromiso

Gente

EDITA: GENTE EN MADRID, S.L. • **DIRECCIÓN:** CONDE DE PEÑALVER, 17 – 1A. PLANTA – 28006, MADRID • **TELÉFONO:** 91 369 77 88 • **DEPÓSITO LEGAL:** M-18761-2013

A CORUÑA | ALBACETE | ALICANTE | ALMERÍA | ÁVILA | BADAJOZ | BARCELONA | BILBAO | BURGOS | CÁCERES | CÁDIZ | CASTELLÓN | CIUDAD REAL | CÓRDOBA | CUENCA | DONOSTIA - SAN SEBASTIÁN
GIJÓN | GIRONA | GRANADA | GUADALAJARA | HUELVA | HUESCA | JAÉN | LEÓN | LLEIDA | LOGROÑO | LUGO | MADRID | MÁLAGA | MURCIA | OVIEDO | OURENSE | PALENCIA | PAMPLONA | PONTEVEDRA
SALAMANCA | SANTANDER | SANTIAGO DE COMPOSTELA | SEGOVIA | SEVILLA | SORIA | TARRAGONA | TERUEL | TOLEDO | VALENCIA | VALLADOLID | VIGO | VITORIA - GASTEIZ | ZAMORA | ZARAGOZA

SERAFÍN ZUBIRI

"Nos solemos marcar límites más bajos que nuestras posibilidades"

El navarro presenta 'Lo imposible', una nueva canción que define como "un canto a la resiliencia" ● Además, recuerda para GENTE sus participaciones en Eurovisión

ENTREVISTA DE **F. Q. SORIANO** (@FranciscoQuiros)

La trayectoria profesional de Serafín Zubiri se extiende por más de 30 años

Aunque asegura que ha sido fruto de la coincidencia, Serafín Zubiri publicaba pocos días antes de su cumpleaños una nueva canción, 'Lo imposible'. "No tenía ninguna intención de grabar nada nuevo, porque me va bien con la productora y seis espectáculos en catálogo", explica el artista navarro en relación a una propuesta que le llegó vía correo electrónico de manos del compositor Samuel Bugía. "No le conocía de nada. En el mensaje me decía que había compuesto una canción pensando en mí, que por mi trayectoria personal y profesional podía encajarme. Cuál fue mi sorpresa que cuando la reproducí vi que que era una canción que estaba muy bien, sencilla pero a la vez bonita en cuanto a melodía y, sobre todo, la letra". A partir de ahí, Serafín Zubiri se puso a trabajar con un productor que conoce a la perfección, Nacho Mañó, para dar forma a este 'Lo imposible' que define como "un canto a la resiliencia y una llamada de atención a que muchas veces nos ponemos más frenos de los que realmente debiéramos porque los límites que nos marcamos generalmente están muy por debajo de nuestras verdaderas posibilidades a la hora de abordar retos".

"ES UNA CANCIÓN SENCILLA, PERO MUY BONITA POR MELODÍA Y, SOBRE TODO, LETRA"

"CON ESFUERZO SE PUEDEN ALCANZAR COSAS QUE PARECEN IMPOSIBLES"

A partir de su experiencia personal, Zubiri defiende que el objetivo de esta canción es "recordar que muchas veces algo que nos parece imposible se puede hacer posible, si lo trabajamos con constancia, esfuerzo y perseverancia, podemos conseguir muchas cosas que nos parecen a priori imposibles".

SABOR AGRIDULCE: En 2012, Zubiri publicaba 'X una causa justa', un álbum que define como "el mejor disco que he hecho". Sin embargo, no tuvo la repercusión deseada. "En la música no hay una relación directa entre el esfuerzo y el resultado", lamenta.

Punto de inflexión

Gracias a 'Lo imposible', el público vuelve a disfrutar de la voz de Serafín Zubiri, un artista que tuvo el privilegio de representar a España en dos ocasiones en el Festival de Eurovisión. "Tengo una buena lectura en general. A mí Eurovisión me ha marcado muy positivamente en las dos ocasiones, la primera porque me dio a conocer ante el gran público, y eso es de agradecer. Luego vino 'La Bella y la Bestia' y estoy convencido de que llegó por mi paso por Eurovisión. Creo que está interrelacionado. La segunda vez que fui a Eurovisión me marcó de una manera muy especial, porque había decidido dejar la música a nivel profesional y la vida me sorprendió. Creo que fue una lección, me estaba equivocando y la vida me dio la otra oportunidad gracias a la canción 'Colgado de un sueño', que es la que me permitió seguir enganchado del sueño de la música y la que me ha permitido llegar hasta hoy", repasa.

"LA SEGUNDA VEZ QUE FUI A EUROVISIÓN HABÍA DECIDIDO DEJAR LA MÚSICA"

Esas dos participaciones, además, han servido al artista para dar forma a uno de los espectáculos con los que ha visitado numerosos escenarios del país: "Es un monográfico dedicado a Eurovisión, lo hago con Anabel Conde, que participó en el festival en 1995 y quedó segunda. Estoy súper feliz y súper satisfecho de cómo me salió ese espectáculo porque me lo curré mucho, me costó dos años hacerlo, no fue fácil". Volviendo al presente, Serafín Zubiri destaca que de la mano de este nuevo single "vamos a chequear, a ver qué pasa, porque si pasara algo, a lo mejor me planteo seguir haciendo temas nuevos".

REFERENTE

Nino Bravo, mucho más que un ídolo

Entre los espectáculos que ha producido y protagonizado, Serafín Zubiri tiene un especial recuerdo a uno que homenajeaba a una leyenda de nuestro país. "A Nino Bravo le debo todo, primero lo que soy como artista, lo que sé a nivel como cantante, en gran medida lo he aprendido escuchándole, es mi ídolo. Poder emular al artista al que admiro, hace que me sienta muy feliz", resume.

IAS

8					
2	7	6		3	
		3	6		
6					
	4		9		
					3
		4	8		
				2	5
					6

QUIZ

Traslada la **letra que corresponde a la respuesta correcta** de cada pregunta, al encasillado inferior y descubrirás el **un famoso convento de Madrid.**

1- ¿Quién fue el **escultor** de la Estatua de la Libertad del Panteón de los Hombres Ilustres de Madrid?

[C] Ponciano Ponzano
[S] Alejo Alejandro
[D] Domenico Scarlatti

2- ¿Cuántas veces ha sido el **Estudiantes** campeón de la Copa?

[L] 2
[A] 3
[O] 5

3- ¿El **marqués de Salamanca** nació en?

[N] Madrid
[M] Málaga
[A] Cádiz

4- ¿Cuándo se fundó el **Rayo Vallecano**?

[T] 1924
[R] 1934
[I] 1944

5- El barrio de **Delicias**, corresponde al distrito de:

[I] Arganzuela
[N] Centro
[A] Retiro

6- La estación de **Blasco Ibáñez** pertenece a:

[I] Renfe - Cercanías
[G] Metro Ligero
[S] Ninguna de las dos

7- ¿Quién es el **patrocinador** oficial del **Atlético de Madrid** en la temporada 24/25?

[I] Nike
[G] Riyadh Air
[A] Ambos son patrocinadores principales

8- ¿Cuántos **distritos** hay en Madrid?

[O] 20
[S] 21
[A] 22

1	2	3	4	5	6	7	8

SOPA de LETRAS

Hoy hemos escondido el nombre de **6 calles de Madrid.**

¿Podrás encontrarlas?

R	M	E	P	J	A	C	O	R	U	S	P	R	F
T	A	A	C	A	N	K	C	S	T	O	W	C	U
O	C	O	N	I	F	E	R	A	S	D	O	F	C
D	N	J	L	L	R	T	N	L	N	O	A	E	S
V	C	B	X	V	C	S	G	E	E	L	N	R	A
N	T	O	M	I	I	U	O	R	R	L	I	R	N
U	E	L	O	A	N	D	T	C	A	R	L	O	A
A	R	I	Z	U	L	E	O	E	A	P	L	C	T
L	J	E	S	E	H	B	I	S	C	V	L	A	A
L	U	O	B	Q	R	A	H	E	N	A	S	R	S
R	M	C	A	M	A	R	E	N	A	I	A	R	E
F	I	C	G	L	V	I	R	O	S	L	Z	I	R
S	A	R	O	E	L	A	P	B	R	L	E	L	R
A	L	T	A	M	I	R	A	N	O	R	E	O	D

Novedades de este año 2025

Nuevas actuaciones

Obras de adaptación del acceso a planta primera del local con el objetivo de eliminar las barreras arquitectónicas, incluida la instalación de dispositivos de mejora de la accesibilidad tales como rampas, salva escaleras, plataformas elevadoras, automatismos para la apertura de puertas incorporando mecanismos motorizados u otros dispositivos de accesibilidad.

Actuaciones en locales de primera planta y su acceso mediante itinerario vertical accesible.

En la línea de accesibilidad en elementos comunes de acceso a los edificios residenciales en los que resida una persona con discapacidad o enfermedad rara, medios de acceso al vaso de la piscina comunitaria, como escaleras, rampas, grúas u otros dispositivos accesibles.

Cuantía de las ayudas

Vivienda personas con discapacidad

Igual o superior al 33% e inferior al 65%	50% [1]	14.000€
Igual o superior al 65% e inferior al 75%	70% [1]	25.000€
Igual o superior al 75%	90% [1]	30.000€

Locales

Local	70% [1]	20.000€
Local relacionado con las personas con discapacidad o enfermedades raras	90% [1]	30.000€

Vivienda personas con enfermedades raras

Personas con enfermedades raras	70% sobre el coste de actuación [1]	25.000€

Portales

Portales de edificios residenciales	75% [1]	20.000€

[1] Porcentajes sobre el coste de actuación. Los primeros 1.000 euros serán subvencionados al 100%