

Gente

madrid

MADRID ESTE: PUENTE DE VALLECAS | VILLA DE VALLECAS | MORATALAZ | VICÁLVARO | SAN BLAS | CIUDAD LINEAL

Haz tu magia *con el reciclaje*

Residuos de comida y plantas
DENTRO del contenedor
marrón (recogida diaria)



MADRID
360



MADRID



Encuentra las 6 diferencias que hay entre estas dos fotos donde podemos ver la Gran Vía hace unos años.

6 DIFERENCIAS

AUTODEFINIDO

	Sencillo sin complicaciones. ↓	Persona distinta de la que se habla ↓	Costumbres o ceremonias ↓	Desatar, soltar las ligaduras ↓	Que no está enfermo ↓
Embutido de cerdo, típico de Mallorca (plural) →					
Elem. Quím. de número atom. 39 →				Conozca → Plan oculto para dañar a alguien ↓	
		Tipo de explosivo → Ingrediente de las ensaladas ↓		Santo → Compos. lírica en estrofas ↓	
Está el Norte y el Sur. Y hace frío en ambos →			Papel → Acción de tirar ↓		UNICEF, Intermon, Save the children... ↓
	Fase de un proceso → Sin brillos ↓				Se utiliza para negar repetida. algo ↓
Famosa ecuación de Albert Einstein →			Figura → Atreverse de manera audaz ↓		
	En este momento → Mango de un objeto ↓			Oficio del cuerpo → Voz de mando ↓	
Recorta e iguala el pelo con tijeras →			Labren la tierra → Encendido ↓		
Persona o cosa que siegan →				Siglas empresa de salud, energía y aviación →	
Cocinarán en el horno o fuego →				Animal cuadrúpe. doméstico →	

SUDOKU

Rellena las cuadrículas teniendo en cuenta que no se puede repetir ningún número en una misma fila, columna o subcuadrícula.

Te aconsejamos que utilices un **lápiz** por si te equivocas, poder corregir y que te sea más fácil hallar la solución.



	4	
	3	9
6		
	7	8
	2	
3	5	
		7

SOLUCIONES

S	E	R		N	V	R	V	S	V
G	E		R	O	D	O	R		S
N			A	R	E	N			
O	N		A	V	A				
E	N		C	I	M	A	G	E	N
O	L	O							
N									
S	A	N							
P	A	S							
S									

2	4	6	3	1	5
1	8	7	6	2	9
5	3	9	7	4	8
3	6	1	5	6	2
8	7	2	4	9	3
4	6	5	1	8	7
6	5	4	9	3	1
9	1	8	2	7	4
7	2	3	8	5	6
D	I	L	O		

MADRID ESTE: PUENTE DE VALLECAS | VILLA DE VALLECAS | MORATALAZ | VICÁLVARO | SAN BLAS | CIUDAD LINEAL

MUYFAN | ENTREVISTA | PÁG. 10

"El deseo es un motor, nos define"

El escritor **Juan del Val** reflexiona sobre la novela con la que ha ganado el **Premio Planeta** y las críticas generadas



Vacunación en la Comunidad de Madrid

ACTUALIDAD | PÁG. 3

Madrid descarta el regreso de las mascarillas por la gripe

A pesar de que la región ha superado el nivel epidémico de esta enfermedad, Sanidad no se plantea tomar medidas como la obligatoriedad de las mascarillas en centros sanitarios ● Se recomienda la vacunación y proteger a los vulnerables

ACTUALIDAD | PÁG. 4

La región se prepara para la llegada del invierno

La Comunidad presenta novedades para garantizar la movilidad con hielo y nieve



@AVSANPASCUAL

CIUDAD LINEAL | PÁG. 7

Protesta contra la tasa de basura

Alrededor de 200 vecinos se concentraron frente a la Junta Municipal para denunciar que el nuevo impuesto, aplicado en función del valor catastral de la vivienda, es injusto y poco progresivo ● Además, aseguraron que el servicio de basura no evita la acumulación de desperdicios y suciedad



DEPORTES | PÁG. 8

El Metropolitano bien vale un título

El estadio del Atlético de Madrid acoge el martes la vuelta de la final de la Women's Nations League entre España y Alemania ● Podría ser el primer éxito en la era de Sonia Bermúdez



LA FRASE

“El dinero público no está para despedir a nadie”

Yolanda Díaz

La ministra de Trabajo ha calificado de “indecente” el ERE de Telefónica para más de 6.000 personas.

LA CIFRA

2,9%

Optimismo desde la OCDE

La Organización para la Cooperación y el Desarrollo Económico ha revisado al alza su pronóstico de crecimiento para España: un 2,9% en 2025 y un 2,2% en 2026.

EL PERSONAJE



Nombramiento exprés

El Consejo General del Poder Judicial ha acordado por unanimidad declarar idónea a Teresa Peramato para ejercer como fiscal general del Estado.

EDITA:
GENTE EN MADRID, S.L.

EDITOR:
FERNANDO IBÁÑEZ

COORDINADORES DE REDACCIÓN:
FRANCISCO QUIRÓS
JAIME DOMÍNGUEZ

FOTOGRAFÍA:
CARLA FLECHA

JEFE DE MAQUETACIÓN:
CARLOS ZUGASTI

MAQUETACIÓN:
ENRIQUE ALONSO

JEFE DE MARKETING:
RAFAEL VARA

COORDINADORA DE PUBLICIDAD:
ANA SÁNCHEZ

DISEÑO GRÁFICO:
PATRICIA MARTÍNEZ

DPTO. COMERCIAL:
ÓSCAR BALLESTEROS
RAFAEL GARCÍA
PACO MARTÍN

REDACCIÓN:
CONDE DE PEÑALVER, 17
1ª PLANTA
28006, MADRID

TELÉFONO:
91 369 77 88

PUBLICIDAD:
comercial@genteenmadrid.com

TELÉFONO:
663 56 77 17

CONTROLADO POR:



EL PERIÓDICO GENTE NO SE RESPONSABILIZA NI SE IDENTIFICA CON LAS OPINIONES QUE SUS LECTORES Y COLABORADORES EXPONGAN EN SUS CARTAS Y ARTÍCULOS



‘La isla de las tentaciones’

EL APUNTE

Una ética abrasada en la parrilla televisiva

Esta semana hemos asistido al penúltimo ejemplo de ‘clickbait’ en los medios digitales. El estado de salud de Antonio Resines fue la excusa para que varios titulares jugaran con el sensacionalismo, animando la curiosidad de un público que ya sabe que tendrá que pinchar, sí o sí, sobre la noticia para conocer qué ha pasado realmente.

Detrás del consumo de ese tipo de noticias está un elemento común en nuestra sociedad: el morbo. Ese interés, muchas veces malsano, no siempre es reconocido explícitamente, aunque solo hace falta echar un vistazo a la parrilla televisiva, sobre todo en ‘prime time’, para conocer su extraordinario poder. En este sentido, Telecinco se ha erigido, a base de un esfuerzo continuado durante años, en el gran exponente hasta encontrar la fórmula infalible. Solo así se explica que casi millón y medio de telespectadores conectaran el pasado lunes 24 con ‘La isla de las tentaciones’, un ‘reality’ que, al margen de ser un gran vivero de memes, pone supuestamente a prueba la fidelidad de varias parejas. Una de las participantes llegó a sufrir un ataque de ansiedad, con intervención incluida de los servicios médicos. ¿Quién tiene la culpa de este amarillismo? ¿El medio que lo ofrece o las grandes cifras de audiencia que lo respaldan?

LA FOTO DE LA SEMANA



División donde debería haber unión

Como ya sucediera en años anteriores y en los actos por el 8-M, el movimiento feminista volvió a marchar dividido en Madrid este martes 25 de noviembre. Hubo dos manifestaciones, la convocada por Foro de Madrid y el Movimiento Feminista de Madrid, y otra de la Comisión 8M.

EL SEMÁFORO



Más que calderilla en las entrañas del PSOE

El juez que investiga el ‘caso Koldo’ en la Audiencia Nacional ha reclamado al PSOE que le informe de los pagos en metálico efectuados entre los años 2017 y 2024.



Sigue la guerra contra los ultraprocesados

El ministro de Consumo, Pablo Bustinduy, ha anunciado que su departamento está trabajando para excluir los alimentos ultraprocesados de los menús infantiles en los hospitales.



Ritmos navideños desde el subsuelo

La inauguración del Tren de la Navidad contó con un protagonista de lujo inesperado: David Bisbal. El artista acompañó a los viajeros en el recorrido inicial hasta Plaza de España.



@GenteMad

Madrid descarta, de momento, las mascarillas por la gripe

El Gobierno regional no se plantea tomar medidas drásticas como la de Aragón ante el aumento de la incidencia en las últimas semanas ● Sigue recomendando la vacunación y la protección a los colectivos más vulnerables

GENTE
@GenteMad

La Comunidad de Madrid no se plantea medidas especiales de refuerzo ante el incremento de casos de gripe en la región, más allá de la recomendación de vacunación ante la circulación del virus y el uso de mascarillas para colectivos vulnerables.

Así lo aseguró este miércoles el consejero de Presidencia, Justicia y Administración Local, Miguel Ángel García Martín, al ser preguntado por el caso de Aragón, donde tanto Gobierno regional como el Ayuntamiento de Zaragoza han hecho un llamamiento al



Vacunación contra la gripe en la Comunidad de Madrid EUROPA PRESS

uso de la mascarilla en centros sociosanitarios y espacios cerrados de la ciudad para reducir la incidencia. En el caso de la Comunidad de Madrid, el portavoz del Gobierno regional ha subrayado que no se está en ese escenario. La tasa se sitúa en 42,42 casos por 100.000 habitantes, superior al umbral epidémico, fijado en 22,38 casos por 100.000 habitantes.

Seguimiento

García Martín ha recalorado que, en cualquier caso, desde Salud Pública se está haciendo un seguimiento de la evolución de la gripe, que “no está ni mucho menos en los parámetros” que se registran en Aragón. “En este momento no hay más recomendación que la que siempre se hace a toda la población, a todos los ciudadanos, que es tener las precauciones habituales en caso de tener síntomas”, ha in-

dicado. En este sentido, desde la Comunidad se pide extremar las medidas preventivas para frenar la transmisión, como es el uso de la mascarilla en espacios públicos o en presencia de personas vulnerables y un lavado de manos frecuente, así como su uso por parte de colectivos de riesgo.

El portavoz del Gobierno regional ha subrayado la importancia de la vacunación antigripal, un “método tam-

42,42

Casos

Son los que se han registrado en la región por cada 100.000 habitantes

bién eficaz para poder prevenir y para poder luego, en el caso de estar contagiado de la gripe, que los efectos puedan ser menores”. Desde el comienzo de la campaña se han administrado casi 1,2 millones de vacunas, destacando el incremento en un 3% en el ritmo a los niños respecto a la temporada anterior.

La primera atención empieza en ti

En invierno, muchos virus son leves y se cuidan en casa.

No uses antibióticos sin indicación médica.

Si la fiebre persiste o eres persona de riesgo, en Atención Primaria estamos para ti.

Programa financiado por el Ministerio de Sanidad



Comunidad de Madrid





La presidenta de la Comunidad de Madrid, Isabel Díaz Ayuso, presentó el dispositivo este lunes

GENTE

@GenteMad

La Comunidad de Madrid presentó este lunes 24 su Plan de Viabilidad y Protección Civil ante Inclemencias Invernales, un dispositivo que se mantendrá en funcionamiento hasta el 30 de abril. La principal novedad es un proyecto piloto en España de señalización viaria fabricada con materiales capaces de aumentar su propia temperatura, pasando de -10° C a los 20° C en minuto y medio, lo que impide que las señales se queden cubiertas de nieve y garantiza que los conductores puedan verlas con claridad incluso en condiciones adversas.

Unos 18 dispositivos de estas características se instalarán en puntos estratégicos de la red viaria regional, donde también se probará un sistema de sensores autónomos e inalámbricos con capaci-

El nuevo plan invernal estrena señales que resisten al frío

El Gobierno regional presentó el dispositivo que estará operativo hasta el próximo 30 de abril • Contará con novedades tecnológicas para garantizar la movilidad

EL MATERIAL DE LA SEÑALIZACIÓN RESISTE TEMPERATURAS EXTREMAS

dad de predicción meteorológica en la calzada, conectados directamente con SIGESCA, la plataforma de gestión y conservación viaria de la Comunidad de Madrid. Con esta información, la Dirección General de Carreteras dispondrá de previsiones más exactas para anticipar posibles heladas y ajustar en cada caso la cantidad de sal o salmuera necesaria en el asfalto, así como el tiempo que tardarán

los químicos en deshacerse, permitiendo ahorrar en materiales y capital humano.

Cobertura

Este dispositivo refuerza la seguridad en los más de 2.500 kilómetros de red autonómica, incluidos los 370 situados por encima de los 1.000 metros de altitud, y garantiza la conexión de los 85 municipios que superan los 800 metros. Para esta edición, la Di-

rección General de Carreteras cuenta con 300 profesionales, 59 camiones quitanieves, tres turbotrascas, 91 vehículos de vigilancia y 12 de empuje para intervenciones rápidas. A estos medios se suman 43 puntos de almacenamiento de sal, con capacidad para más de 5.000 toneladas, y ocho plantas de fabricación de salmuera ubicadas en 14 de los 17 Centros de Conservación, capaces de producir más de 400.000 litros de este material. La Consejería de Medio Ambiente, Agricultura e Interior aporta 6.000 profesionales, entre los que se incluyen 1.680 bomberos, 288 agentes forestales y cerca de 3.500 efectivos de Protección Civil.

El dispositivo incorpora una treintena de cámaras de vigilancia situadas en los principales puertos de montaña, a las que se añaden 27 estaciones meteorológicas para obtener la información climatológica más precisa.

LOS MEDIOS

El dispositivo puesto en marcha por la Comunidad de Madrid cuenta con personal y medios técnicos para garantizar la movilidad de los madrileños

18

Señales térmicas

2.500

Kms de carretera

85

Municipios altos

59

Quitanieves

91

Vehículos

12

Unidades rápidas

43

Almacenes de sal

5.000

Toneladas de sal

30

Cámaras

Recomendaciones para evitar que se congele la instalación del agua

El Canal de Isabel II aconseja aislar las cañerías expuestas al frío, especialmente las que rodean al contador, mientras duren las bajas temperaturas

AGENCIAS

La Comunidad de Madrid ha recomendado a los propietarios de viviendas proteger sus instalaciones de agua ante el descenso de las temperaturas para evitar averías y roturas por congelación a medi-

da que se avanza hacia la estación de invierno y las bajas temperaturas.

El Gobierno regional ha publicado un comunicado en el que la empresa pública Canal de Isabel II difunde una serie de recomendaciones,

como la de aislar las cañerías expuestas al frío, especialmente las que rodean al contador.

Vaciar el circuito

En viviendas que vayan a permanecer vacías durante un periodo prolongado, el ente público aconseja cerrar la llave de entrada y vaciar el circuito interior para evitar congelaciones.

En caso de que el medidor llegue a helarse y deje sin servicio a la vivienda, se recomienda intentar recuperarlo aplicando calor seco o agua muy caliente, nunca fuego directo, y sin forzar la llave de paso. Si el suministro no se restablece, los usuarios pueden contactar con el teléfono gratuito de emergencia. Además, el Canal de Isabel II pone a disposición de los ciudadanos madrileños en su canales de comunicación diversas pautas de mantenimiento, incluidos videotutoriales y guías rápidas.



Contadores de agua



El Tren Mágico de la Navidad circulará por la Línea 3

David Bisbal ejerció de padrino de un convoy con una decoración muy especial ● Papá Noel y los pajes de los Reyes Magos viajarán en Metro

GENTE
@GenteMad

La Comunidad de Madrid ha inaugurado esta semana el Tren Mágico de la Navidad, que este año circulará por la Línea 3 hasta el 6 de enero y que ha contado con David Bisbal como padrino de excepción.

En esta ocasión, el tren lucirá una decoración especial,

con iluminación y vinilos tanto en el interior como en el exterior, inspirados en elementos tradicionales como el cascanueces, lazos, bolas y otros adornos típicos. Además, Papá Noel y sus elfos se sumarán al viaje todos los viernes, fines de semana y festivos hasta el 24 de diciembre. A partir del 26 de diciembre y hasta el 5 de enero serán los pajes de Sus Majestades los Reyes Magos de Oriente los



David Bisbal es el padrino de este año del Tren de la Navidad

LOS HORARIOS Y RECORRIDOS SE ANUNCIARÁN EN LAS REDES SOCIALES

que acompañarán a los usuarios del suburbano que recorre la Línea 3. Metro de Madrid informará diariamente a través de sus perfiles en las redes sociales del recorrido y horario aproximado de este convoy tan especial.

“En una región que vive intensamente la Navidad, y que cada año atrae a miles de visitantes para disfrutar del alumbrado, hacer compras o reencontrarse con familia y amigos, Metro ofrece una alternativa rápida, cómoda y

fiable para desplazarse, lo que la convierte en la mejor opción para moverse durante las fiestas”, señaló el consejero de Presidencia, Justicia y Administración Local, Miguel Ángel García Martín, durante el viaje inaugural.

VILLANCICOS

Concierto sorpresa en la estación de Sol

Además de ejercer de padrino y montarse ne el Tren de la Navidad, David Bisbal ofreció un concierto sorpresa en la estación de Sol en el que no faltaron ‘El burrito sabanero’, ‘Los peces en el río’, ‘Todo es posible en Navidad’ y un colofón final a ritmo de ‘Ave María’. El cantante almeriense recordó cómo hace más de 20 años llegó a Madrid y viajó por el suburbano para “buscar su sueño”, además de asegurar que Madrid ya es también “su casa”.

ACOGER CAMBIA VIDAS LA SUYA Y LA TUYA

ACOGIMIENTO FAMILIAR:
ACOMPaña, CUIDA Y OFRECE UN HOGAR TEMPORAL
CONSULTA LAS AYUDAS PARA FAMILIAS DE ACOGIDA



Más información



La nueva ordenanza de terrazas endurecerá las sanciones en 2026

El texto fue aprobado en el Pleno de Cibeles del 25 de noviembre con los votos del PP, la abstención de Vox y el rechazo de Más Madrid y PSOE ● Se crearán nuevas multas como la impuesta por no retirar el mobiliario de la vía pública

cumpla la normativa, que endurece las infracciones más graves, como por ejemplo, se incorporan o se agravan situaciones como el ruido al mover el mobiliario y la instalación de elementos no previstos en la autorización", apuntó Sanz.

"También se establecen nuevas infracciones graves como no retirar el mobiliario al terminar la jornada y otras pasan de ser graves a muy graves como obstaculizar el acceso de ambulancias u otros vehículos de emergencias. La ordenanza también nos va a permitir retirar la autorización en casos de reincidencia en las infracciones", añadió.

Más detalles

Por otro lado, el nuevo texto establece distancias asimismo para proteger paradas de transporte público, los ascensores que dan a la calle o los árboles, cuando hay estufas o calefactores.

Desde el equipo de Gobierno dejaron claro que no se trata de una mera modificación. "Se genera una estructura completa respecto a todo el articulado dado que se trata de una ordenanza nueva", argumentó Sanz. "No es una modificación, como ocurría en el año 2022", incidió.

MÁS INFORMACIÓN

GenteMadrid.es
Consulte la actualidad regional y local en nuestra página web

El Consistorio lanza su campaña de concienciación

25-N

M.A.N.

El Ayuntamiento ha lanzado la campaña de concienciación por el 25-N, Día Internacional por la Erradicación de la Violencia de Género, con el foco en el entorno de la víctima y con testimonios reales, que se exhibirá hasta el 1 de diciembre en marquesinas, banderolas, mupis y pantallas digitales de la ciudad y también se publicará en medios de comunicación y redes sociales.

Bajo el lema 'La violencia de género destruye vidas. Escuchemos al entorno de las víctimas', su objetivo es promover la reflexión y la toma de conciencia sobre cómo la violencia machista afecta al círculo cercano de las mujeres asesinadas.

Presentación

Esta campaña fue presentada el 24 de noviembre por el alcalde de Madrid, José Luis Martínez-Almeida, en el auditorio Caja de Música de CentroCentro, en el transcurso del acto institucional para conmemorar el 25-N. Uno de los testimonios reales da voz a la madre de una mujer asesinada que ha asumido la crianza de su nieta. "Criarla me da fuerza para seguir, pero siempre tendré a mi hija en mis pensamientos", asegura. Un segundo testimonio es el del hijo de una mujer asesinada. "Cuando esto te pasa, ya no eres la misma persona. Te deja sin vida", reconoce.

ECONOMÍA

M.A.N.

@GenteMadrid

La nueva ordenanza municipal de terrazas que entrará en vigor en 2026 endurecerá las sanciones, creará otras nuevas como la referente a la no retirada del mobiliario de la vía pública y reducirá la burocracia. El Pleno de Cibeles aprobó el martes 25 de noviembre con los votos del PP, la abstención de Vox y el rechazo de Más Madrid y PSOE, el texto que regulará

ESTABLECE
DISTANCIAS PARA
PROTEGER
PARADAS DE
AUTOBUSES



Una de las terrazas instaladas en un espacio público de la capital

esta actividad en la capital. No se tuvieron en cuenta ni las enmiendas a la totalidad ni las parciales presentadas por los dos grupos de la oposición de izquierdas.

"No se trata de prohibir, sino de ordenar", aseguró la vicealcaldesa, Inma Sanz en el transcurso de la sesión ordinaria de noviembre, quien, además, defendió tanto el de-

CRÍTICAS DE LA OPOSICIÓN

Parche al dictado del lobby hostelero

La izquierda rechazó la nueva ordenanza de terrazas que es "un parche", en palabras del PSOE y que se ha redactado "al dictado del lobby hostelero", según Más Madrid. Vox se abstuvo, al considerar que no está "ni con la barra libre de terrazas ni con una prohibición encubierta". Por su parte, la FRAVM interpondrá un recurso de reposición a este texto.

recho de estos negocios a existir como el derecho al descanso del vecindario. La portavoz municipal explicó que el nuevo texto, de 65 artículos, consolida los aspectos principales de la modificación de 2022 respecto a los horarios a las zonas saturadas.

"Se produce un incremento relevante en el régimen sancionador para quien in-

Madrid Calle 30 organizó su simulacro anual de emergencias

El escenario fue el túnel de Embajadores en la madrugada del 27 de noviembre ● Participaron 150 profesionales, entre ellos policías y sanitarios

SEGURIDAD

M.A.N.

El túnel de Embajadores se convirtió, entre las 23:30 horas del 26 de noviembre y la 1:30 del día siguiente, en el

escenario del simulacro anual de emergencias de Madrid Calle 30, que consistió en una persecución policial, que se saldó con una colisión entre un coche zeta y un turismo ocupado por 4 delincuentes. En este ejercicio participaron

más de 150 profesionales de la Policía Nacional, Policía Municipal, SAMUR-Protección Civil, Bomberos, direcciones generales de Emergencias y de Gestión y Vigilancia de la Circulación, y los equipos técnicos de la propia infraestructura.

Fuentes municipales explican que el despliegue sirvió para ensayar persecuciones, fugas, rescates, excarce-

laciones, un accidente de tráfico y un fallo eléctrico provocado en una sala técnica.

Evaluación

El objetivo fue evaluar en condiciones reales la eficacia de los planes de emergencia y autoprotección, la coordinación operativa entre los distintos servicios y el comportamiento de los sistemas críticos del túnel (señalización, ventilación, iluminación de emergencia, comunicaciones o rutas de evacuación) ante una situación compleja y encadenada.

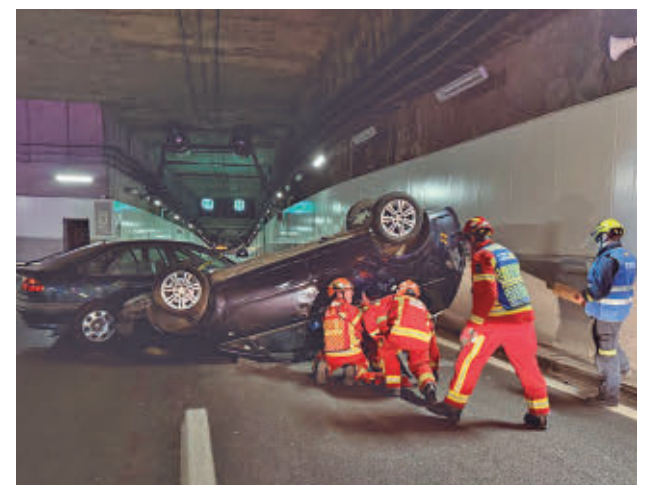

La excarcelación de un agente atrapado en un coche zeta



Un momento de la concentración vecinal que comenzó a las 12 de la mañana

El vecindario protestó contra la tasa de basura

Alrededor de 200 personas participaron en la concentración que tuvo lugar el 22 de noviembre en la Junta Municipal

- Denunciaron, además, la falta de limpieza en el distrito

CIUDAD LINEAL

M. A. N.
@GenteMadrid

Las asociaciones vecinales La Nueva Elipa, Quintana, La Vecinal del Barrio Bilbao y Pueblo Nuevo, San Pascual y San Juan Bautista, junto a las entidades culturales El Sol de La Conce, Centro Cultural Tricolor y La Radio Morada, organizaron el 22 de noviembre una concentración frente la

Junta Municipal de Ciudad Lineal (calle de Hermanos García Noblejas 16) para protestar contra la nueva tasa de basuras del Ayuntamiento y la falta de limpieza generalizada en el distrito.

Los residentes criticaron que el nuevo impuesto se aplique en función del valor catastral de la vivienda, una medida que calificaron de "injusta y poco progresiva". Además, recordaron que el Ayuntamiento anunció una rebaja del IBI para "compensar" la imposición de la tasa

LOS RESIDENTES CALIFICAN EL IMPUESTO DE "INJUSTO Y POCO PROGRESIVO"

MÁS INFORMACIÓN

GenteMadrid.es

Consulte la actualidad regional y local en nuestra página web

de basuras, "pero es tan pequeña que ahora pagaremos dos veces por el mismo servicio", añadieron. Al respecto, explicaron que en Ciudad Lineal, la reducción media en el recibo del IBI supondrá apenas 15 euros, mientras que, por contra, el importe medio de la tasa de basuras será de 155 por vivienda. En barrios como Quintana, Pueblo Nuevo o el Barrio de Bilbao, pagarán ahora 103 euros de media, por los 115 de la zona de Ventas-La Elipa y la de San Pascual, o los 117 del Barrio de La Concepción.

Carencia de medios

Por otro lado, expusieron que el actual servicio de recogida de basura "no evita la acumulación de desperdicios y suciedad". "Ni la frecuencia, ni los medios que utilizan estas empresas son suficientes y adecuados para mantener limpios los barrios populares", lamentaron.

La AN investiga el ataque a tres personas como terrorismo yihadista

El presunto autor de los hechos utilizó un cuchillo en la agresión ● La Policía Nacional tuvo que abatirlo al abalanzarse contra los agentes

PUENTE DE VALLECAS

M. A. N.

La Audiencia Nacional abrió este lunes 24 de noviembre una investigación declarada secreta por posible delito de terrorismo yihadista tras la intervención de la Policía Nacional el pasado 22 de noviembre en Puente de Vallecas para reducir a un individuo que se abalanzó con un cuchillo contra tres personas.

El atacante fue abatido por un disparo ya que, según fuentes de la investigación, se abalanzó sobre las tres víctimas y luego hizo lo propio con agentes de la Policía, que finalmente abrieron fuego para reducirlo. La Brigada Provincial de Información de

Madrid de la Policía Nacional se encargó de realizar el atestado, remitido a la Audiencia Nacional. Fuentes conocedoras del caso señalaron que el sospechoso hablaba en árabe y llegó a pronunciar la frase "Alá es grande".

Sustancias psicotrópicas

Tras una llamada del hermano del presunto agresor, los agentes accedieron a su vivienda, donde encontraron a un joven alterado bajo los efectos de sustancias psicotrópicas y en posesión de un cuchillo. Arremetió contra ellos, por lo que los policías dispararon en primer lugar su pistola taser, aunque sin el efecto deseado. Posteriormente, el individuo fue abatido y trasladado al hospital.



La fachada de la Audiencia Nacional

Actividades por el Día Mundial de la Infancia

CIUDAD LINEAL

El parque El Calero fue el epicentro de las celebraciones del Día Mundial de la Infancia de Ciudad Lineal el pasado 22 de noviembre. A lo largo de esta jornada hubo diferentes actividades gratuitas como teatro musical, tiro con arco, zancudos, talleres, pintacaras o magia.

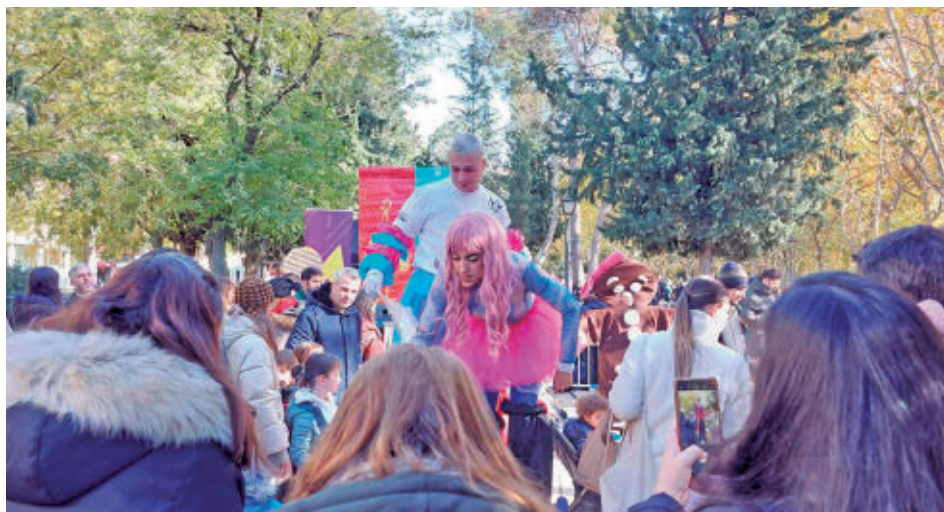

Concluye la reforma del colegio Carmen Cabezuelo

SAN BLAS-CANILLEJAS

M. A. N.

La Junta Municipal ha finalizado recientemente las obras de modernización y mejora del colegio público Carmen Cabezuelo (calle de Cangas de Onís, 7), que han supuesto la inversión de 209.000 euros. La actuación ha supuesto la renovación integral de la

pista deportiva, que ya cuenta con un nuevo pavimento antideslizante y un murete y unas escaleras mejorados, tras los trabajos.

Además, se ha renovado el área infantil del centro escolar, donde se ha adecuado el acceso por la calle de Infiesto. En este espacio se ha renovado el arenero e instalado un solado de caucho para facilitar el juego seguro.



Imagen de la celebración de un tanto de Alexia Putellas en las semifinales ante Suecia RFEF

FÚTBOL | WOMEN'S NATIONS LEAGUE

Madrid como talismán

La selección española disputará el partido de vuelta de la final de la Women's Nations League el próximo martes 2 (18:30) en el Metropolitano • Los últimos siete partidos jugados en la región se saldaron con victorias, algunos de ellos con goleada

F.Q.
@GenteMad

Apenas lleva tres meses en el cargo y Sonia Bermúdez ya está en disposición de sumar su primer título como seleccionadora nacional. La oportunidad llega de la mano de una edición de la Women's

Nations League en la que España ha caminado con paso firme. Comandó la fase de grupos con 15 puntos sobre 18 posibles y superando a combinados como Inglaterra, Bélgica o Portugal. En semifinales tampoco dio opción a Suecia, oponente al que goleó por 4-0 en La Rosaleda de Málaga y al que tam-

0-1

Antecedente:
España ya batió a Alemania en las semifinales de la Eurocopa del pasado verano

bién superó en Goteborg por 0-1. Con estos resultados, la vitola de subcampeona de Europa y la defensa del título en este torneo, España tiene argumentos de sobra de cara a una final que, en esta ocasión, se jugará a doble partido con Alemania como rival.

La primera cita tendrá lugar este viernes 28 (20:30 horas) en suelo germano, concretamente en el Fritz-Walter-Stadion de Kaiserslautern. De allí tratará de sacar la selección de Sonia Bermúdez un resultado propicio para rematar la eliminatoria el martes 2 de diciembre (18:30)

en el Metropolitano de Madrid.

Buenos augurios

De este modo, España vuelve a jugar como local en la región, algo que ha venido sucediendo de forma periódica en los últimos tiempos. Sin ir más lejos, el pasado 27 de junio cerraba su preparación para la Eurocopa con un amistoso ante Japón en Leganés, ganando por 3-1.

Otro de los escenarios habituales en el reciente lustro ha sido la Ciudad del Fútbol de Las Rozas. Allí se jugaron

ESPAÑA HA
GANADO 7 DE
LOS 8 PARTIDOS
EN ESTA EDICIÓN
DEL TORNEO

dos partidos de clasificación para el Mundial de 2023. Fue el 2 y el 6 de septiembre de 2022 con sendos triunfos ante Hungría (3-0) y Ucrania (5-0). Meses antes, el 27 de noviembre de 2020 y el 23 de febrero de 2021, en pleno contexto de pandemia, España también salía victoriosa de Las Rozas en la ronda previa para la Eurocopa frente a Moldavia (10-0) y Polonia (3-0), respectivamente.

Entre ambos ciclos, la selección también disputó otros dos partidos en suelo madrileño. El 10 y el 15 de junio de 2021 el estadio de Santo Domingo (Alcorcón) albergó sendos amistosos ante Bélgica y Dinamarca con idéntico resultado: triunfo por 3-0. En el caso de dar continuidad a esta buena racha en Madrid, España podría adjudicarse la segunda edición de esta Nations League.

FÚTBOL | SEGUNDA FED.

Cuatro derbis para asegurar el liderato antes del parón

GENTE

Suma y sigue. El Rayo Majadahonda obtenía el pasado fin de semana su sexto triunfo consecutivo al imponerse por 0-2 a la Real Sociedad Deportiva Alcalá. Esta victoria permite al cuadro majariego asentarse en el liderato antes de afrontar un tramo de cuatro partidos que le podrían permitir llegar al paréntesis navideño como primer clasificado de este Grupo 5 de Segunda Federación.

Curiosamente, en esa parte del calendario el equipo de Guille Fernández protagonizará cuatro derbis. El primero de ellos tendrá lugar este sábado 29 (17:30 horas) en el Cerro del Espino ante un Navalcarnero que tomó algo de aire en la tabla al ganar por 4-1 al Tenerife B.

A la espera

A solo dos puntos del Rayo Majadahonda se encuentra un Getafe B que este sábado viaja al campo del Quintanar del Rey, un equipo que abandonaba el farolillo rojo tras ganar al Real Madrid C (0-1). En zona de 'play-off' también se mueve la UD San Sebastián de los Reyes, rival este sábado del Elche Ilicitano.

El otro derbi madrileño de la jornada se vivirá en el Fernando Torres (domingo, 12 horas), donde el Fuenlabrada y el Colonia Moscardó se ven las caras con solo tres puntos de diferencia entre ambos y metidos de lleno en los puestos de descenso.

FÚTBOL | PRIMERA FEDERACIÓN

Motivos para que cunda el optimismo

Mientras el Alcorcón buscará en Murcia otro triunfo, el Atlético B defiende el liderato

GENTE

Jornada atípica la que se vivió el pasado fin de semana en el Grupo 2 de Primera Federación. El líder, el Atlético Madrileño, no perdió su puesto

de privilegio a pesar de que su choque con el Marbella se tuvo que aplazar. El motivo, una intoxicación alimentaria de los rojiblancos. Ya recuperados de ese contratiempo, los pupilos de Fernando Torres reciben este domingo 30 (20:30 horas) a un sorprendente Teruel.

En caso de ganar, el filial colchonero también podría

echar una mano a la AD Alcorcón. Los alfareros son séptimos, a un solo punto de la zona de 'play-off', tras ganar el pasado domingo al Tarazona por 1-0 gracias a un tanto de Vacas. Enfrente tendrán este domingo (18:15) a un histórico como el Real Murcia. Los pimentoneros tratarán de hacer valer su condición de locales para prolongar su bue-

na racha: han sumado 10 de los últimos 12 puntos.

En casa

Por su parte, el Real Madrid Castilla tratará de regresar a la senda de la victoria tras el revés sufrido en el campo del Unionistas (3-0). Para ello deberá superar en Valdebebas este sábado (14 horas) al Barakaldo.



El Alcorcón escaló hasta la séptima posición

BALONCESTO | LIGA FEMENINA ENDESA

Otra salida compleja para el Estudiantes

Por cuarta semana seguida, el conjunto colegial se medirá a uno de los equipos de la zona alta • Por su parte, el Innova-tsn Leganés recibe a un Araski al que tiene a tiro de un triunfo

F.Q.
@GenteMad

El calendario del Movistar Estudiantes continúa picando para arriba. Después de los choques ante Valencia, IDK Euskotren y Spar Girona, las colegiales se desplazan este domingo 30 (12:15 horas) a Zaragoza para enfrentarse a otro de los equipos que se mueven por la zona alta de la clasificación. No en vano el Casademont firma hasta la fecha un balance de 6-1 que le permite empatar en el lide-

EL CASADEMONT
ZARAGOZA
FORMA PARTE
DEL CUARTETO
DE LÍDERES

rato precisamente con Girona, Euskotren y Valencia.

A la espera de un tramo del calendario un poco más accesible, el Movistar Estudiantes buscará la sorpresa en la cancha de un equipo que el año pasado acabó subcampeón. Las jugadoras que dirige Antonio Pernas deberán para ello mostrar una versión más



Bühner firmó 29 puntos de valoración MOVISTAR ESTUDIANTES

sólida que les permita manejar los diferentes momentos de cada partido. El pasado domingo tuvieron contra las cuerdas al Girona, rival al que superaban por 10 puntos al descanso (51-41). Sin embargo, un tercer cuarto aciago (parcial de 10-30) echó por tierra el trabajo anterior y enfiló una nueva derrota, la sexta en lo que va de Liga, para continuar una semana más como penúltimas.

Igualdad

No corrió mejor suerte el Innova-tsn Leganés, que se machaba de vacío de su visita a la cancha del Valencia Basket. El cuadro taronja marcó diferencias desde el comienzo para marcharse al vestuario con un favorable 51-26, brecha que agrandó hasta el 89-

EL MIÉRCOLES 3
DE DICIEMBRE
SE JUGARÁ
UNA NUEVA
JORNADA DE LIGA

59 final. Con todo, el equipo pepinero sigue fuera de la zona de descenso, gracias a un balance de 2-5 que tratará de mejorar este sábado 29 (17 horas) en el Pabellón Europa con motivo de la visita del Kutxabank Araski, un equipo que ahora mismo ocupa el peldaño justamente superior en la clasificación gracias al triunfo obtenido la pasada jornada en la pista del Joventut.

Sin demasiado margen para la recuperación, la Liga Femenina depara otra jornada entre semana el miércoles 3: Joventut-Innova-tsn Leganés (18 horas) y Movistar Estudiantes-Ferrol (20 horas).

FÚTBOL SALA | PRIMERA DIVISIÓN

Cuatro finales para acceder a la Copa

Movistar Inter afronta la recta final de la primera vuelta en novena posición • Este viernes juega ante otro rival directo como Osasuna Magna

REDACCIÓN

Uno de los primeros objetivos de la temporada para Movistar Inter, clasificarse para la Copa de España, sigue estan-

do al alcance de la mano, pero lo cierto es que a falta de cuatro jornadas para llegar al ecuador de la fase regular, el equipo torrejonero no pue-



Raya frente al Alzira

de permitirse más descuidos. Instalado en la novena posición, este viernes 28 (20 horas) visita a Osasuna Magna, conjunto al que aventaja en tres puntos.

Calendario

Tras esa cita, al plantel que dirige Alberto Riquer le restarán otros tres partidos: Viña Albali Valdepeñas y Servigroup Peñíscola en casa y O Parrullo Ferrol a domicilio. Ahora mismo la desventaja respecto al octavo clasificado, el Córdoba Patrimonio de la Humanidad, es de dos puntos.

en diciembre,
los balnearios
te cuidan



Programa de
estancias termales
desde 6 días (5 noches)
en los balnearios de la
provincia de
Ourense

Incluye:
alojamiento en pensión completa,
dos técnicas termales diarias,
acceso a las piscinas termales y
actividades sociales.

caldaria
INTRODUCCIÓN

DEPUTACIÓN
OURENSE

www.termalismoourense.com/ternadal

Teléfono: 988 280 406

Central de reservas de Caldaria



Polémica y Premio Planeta es un binomio que surgió en 2021 cuando se conoció la identidad de Carmen Mola y que creció aún más cuando en 2023 se coronó a Sonsoles Ónega, aunque nada comparado con lo acontecido en la edición más reciente. Además de analizar las críticas recibidas, Juan del Val nos cuenta las interioridades de 'Vera, una historia de amor'.

Han pasado semanas desde la gala del Premio Planeta. Con tanta promoción, ¿ha logrado asimilarlo?

Sí. Casi desde el primer momento decidí disfrutarlo. No quería que pasara el tiempo sin vivirlo conscientemente. Desde esa misma noche decidí buscar todo lo positivo y la oportunidad que supone. Soy consciente de la importancia del premio y la estoy disfrutando.

¿Cómo lleva todo el ruido posterior? ¿Ha puesto distancia respecto a las críticas?

No, no he puesto distancia, soy consciente de ellas. No suelo huir de mí mismo. Me parece todo bastante previsible, está siendo como lo esperaba, nada está siendo realmente extraordinario. Soy consciente de lo que supongo, de lo que le provocho a determinadas personas... me tenían que dar por mí mismo, por el programa en el que trabajo y por el grupo editorial con el que publico; lo asumo. Este es un premio a una novela que, en el 99% de las críticas, no se había leído porque aún no era posible. Una vez que está a la venta, a unos les gustará y a otros no, como sucede con todas las novelas de la historia de la literatura, y la mía no va a ser diferente.

¿Cree que la valoración sería diferente si se leyera sin saber quién es el autor?

Una cosa es el lector y otra los críticos. Esta es mi séptima novela y hasta ahora me ha ido muy bien con los lectores. Ojalá el premio me permita llegar a más gente. Eso es lo que verdaderamente me importa: que quien lea mi novela se divierta, se entretenga y reflexione. Me lo tomo muy en serio, le pongo mucha alma a esto. Si publico una novela, tengo que estar expuesto a las críticas, igual que cuando salgo en televisión.

¿Cuál fue el germen de la novela?

La intención inicial era contar una historia de amor entre dos personas muy distintas por edad, condición, estrato social o biografía, y que pudieran construir una historia de amor que fuera bonita. A partir de ahí se va hablando de amor, de desamor y del deseo, no solo en esa pareja, sino amor entre hermanos, madre e hijo... en todas las direcciones. Aunque hay momentos duros, creo que la novela es esperanzadora.

El deseo femenino es central en sus novelas. ¿Le resulta difícil abordarlo?
No, me siento cómodo además. Me parece que el deseo es muy importante, es el motor de muchas cosas. El deseo y su ausencia nos definen a cada uno de no-



SIN RENCORES:

A partir de uno de los personajes de la novela, Del Val afirma que "el rencor impide la felicidad, procuro no tenerlo en mi vida por decisión personal"

JUAN DEL VAL

"No he huido de las críticas, todo me parece bastante previsible"

El flamante ganador del Premio Planeta habla sin tapujos de las reacciones al galardón ● Confía en que la novela llegue al público por "su verdad y emoción"

ENTREVISTA DE FRANCISCO QUIRÓS SORIANO (@FranciscoQuiros) | FOTO DE JAVIER OCAÑA

sotros sobre cómo somos y el momento que atravesamos. Me gusta escribir sobre deseo y sexo porque nos explica. No es gratuito.

Vera protagoniza momentos de erotismo. ¿Cómo de fina es la línea que lo separa de caer en lo burdo?

Te tienes que quedar alejado de lo cursi y sin entrar en lo pornográfico. Hay que quedarse en medio: si te vas hacia lo pornográfico, queda soez; si te quedas en lo cursi, pierde fuerza.

¿Tiene fecha de caducidad el amor?

Creo que el enamoramiento, que no es exactamente el amor, sí tiene fecha de caducidad. El amor es otra cosa, también puede durar una hora pero puede permanecer toda la vida. Es un error considerar que el fin de una relación sea un fracaso.

¿Tiene algo de usted el personaje de Antonio?

Sí, en mi caso no es algo que surja inconscientemente. Siempre estoy en todos mis personajes, pero Antonio, de forma premeditada, tiene mucho parecido a mí. Es más joven, probablemente también más guapo que yo, pero tiene

"ESTA NOVELA GUSTARÁ A GENTE Y A OTRA NO, COMO HA SUCEDIDO SIEMPRE EN LA HISTORIA"

"NO ES GRATUITO QUE ESCRIBA SOBRE EL DESEO, ES UN MOTOR, ALGO QUE NOS DEFINE"

algo de esa supuesta seguridad y una biografía similar a la mía. Ya que iba a construir un hombre para Vera, quería uno que tuviera similitudes conmigo, aunque evidentemente no soy yo.

Dentro de diez años, ¿qué debería recordarse de esta novela, más allá de todo el ruido y la polémica?

Es un libro que entretiene y que te puede hacer llegar a reflexionar. También hay algo que me gusta relacionado con la emoción. Hay dos momentos clave en este sentido que explican muchas cosas: lo que le sucede a Diego y la reconciliación entre Antonio y su madre. Creo que esas dos historias perdurarán.

¿Descartamos a Vera para una otra novela, o puede haber segunda parte?

No me gustan las segundas partes. Quizá recupere a Gabriela o a Alba en alguna otra historia, porque son dos personajes que podrían seguir caminando. Hay veces que en anteriores novelas, como funcionaban muy bien, la gente me sugería sacar una segunda parte, pero es algo que no me gusta, las novelas las cierro y me tengo que ir a otra. De momento vamos a disfrutar de esta y de todo lo que ha sucedido.

MURPROTEC®

Tratamientos definitivos contra la humedad

**¿Aún convives con humedades?
Elimínalas para siempre y vive
en un hogar más saludable**

**ELIMINA LAS
HUMEDADES**

**MURPROTEC UNA
DECISIÓN INTELIGENTE**

SATISFACCIÓN GARANTIZADA
**HASTA
30
AÑOS**
DE GARANTÍA



“ La capilaridad, la
humedad más común
en los hogares ”

CAPILARIDAD



“ Las filtraciones, el
mayor peligro para la
estructura de tu
edificio ”

FILTRACIONES

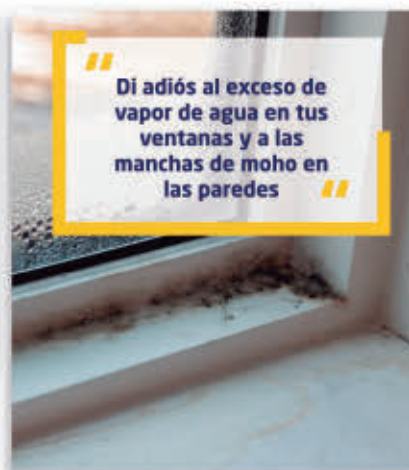

“ Di adiós al exceso de
vapor de agua en tus
ventanas y a las
manchas de moho en
las paredes ”

CONDENSACIÓN



“ No dejes que la mala
calidad del aire por la
humedad afecte tu
salud y la de los tuyos ”

CALIDAD DEL AIRE



900 30 11 30
www.murprotec.es

*Solicita tu diagnóstico gratuito,
personalizado, in situ, y sin
compromiso*





TODO RODADO:
La grabación de este disco se hizo "en tres días". "Todo salió perfecto, como lo habíamos planeado".

ELADIO Y LOS SERES QUERIDOS

"Si lo hubiéramos petado y ganado mucho dinero, quizás la banda sería otra"

El grupo gallego sigue recogiendo buenas críticas de la mano de 'BSO 2005-2025', donde repasa lo mejor de su repertorio • El 22 de enero actuará en Inverfest

ENTREVISTA DE F. QUIRÓS SORIANO (@FranciscoQuiros) | FOTO DE MARÍA POL

La claqueta marcó el comienzo hace 20 años, pero lejos de detenerse, la película de Eladio y Los Seres Queridos sigue acumulando secuencias. La penúltima llegaba de la mano de 'BSO 2005-2025', un disco grabado en directo que veía la luz a finales del mes de mayo. "Mucha gente nos decía que, como tenemos fans en el 'star system', estaría bien hacer un directo con invitados, porque así darían lustre a las canciones, quizás nos descubriría un público nuevo... Siempre estaba esa idea en mente", razona el líder del

"COMO GRUPO
NUNCA
ESTUVIMOS EN
NINGUNA
CORRIENTE"

"TODO LO
ARMAMOS
ALREDEDOR DE
DE VEGA, PUCHO
Y AMARAL"

grupo, Eladio Santos, a GENTE, antes de explicar el punto sobre el que se articuló ese álbum: "Teníamos echado el ojo a Amaral, sabíamos que le había encantado 'Non quero perderte' desde siempre, con Vega también podíamos contar, así que alrededor de ellas dos y de Pucho lo fuimos encajando. A partir de su disponibilidad armamos un plan de grabación de tres días. Con suerte, todo salió perfecto, tal y como lo habíamos planteado".

Así, a través de 16 temas, el grupo gallego hace un repaso por lo más granado de un repertorio que ha soportado bien el paso del tiempo. "Como grupo nunca estuvimos demasiado metidos en una corriente concreta. Es algo que dicen mucho los grupos, pero en nuestro caso era real, recuerdo revistas de indie que nos nos reseñaban y tampoco estábamos, para nada, en el circuito mainstream", repasa Eladio Santos, quien recuerda con especial cariño la apreciación de un productor: "Me dijo que teníamos un discurso propio y que, cuando un grupo tiene su brillo propio, no se puede apagar tan fácil, incluso puede iluminar a otros". Esa señal de identidad, a su juicio, es la

OBSTÁCULOS

La pandemia como punto de inflexión

El golpe que supuso la crisis del coronavirus en la escena cultural también llegó a Eladio y Los Seres Queridos: "Sacamos un disco el 8 de marzo de 2020; empezamos promoción en grandes medios y no salió casi nada porque el monotema del coronavirus lo absorbía todo". Ante esta realidad y evaluando los cambios vitales en sus miembros, el grupo se planteó el futuro: "Muchos grupos lo dejaron tras la pandemia. Nos llevábamos bien, no teníamos motivos para dejarlo, así que decidimos seguir a nuestro ritmo".

Pero incluso dentro de esa situación complicada, la banda encontró motivaciones: "Incluso hice actuaciones privadas en casas. Hacíamos cosas privadas que estaban bien pagadas, creo que es una señal buena".

"SENTIMOS QUE EL GRUPO DIO UN PASO ADELANTE Y LA GENTE LO ESTÁ PERCIBIENDO"

"AHORA TODO ES MUCHO MÁS EFECTIVO, ESTAMOS MÁS CENTRADOS"

razón para que el proyecto siga vigente, aunque también se plantea, con un punto de humor, otros escenarios: "Si lo hubiéramos petado, si hubiéramos ganado mucho dinero quizás sería distinto".

A escena

Por el momento, 'BSO 2005-2025' está teniendo una gran acogida. "El disco recrea la esencia de esos conciertos. No vamos a ir con el cuarteto de violines a todas partes, pero quería recoger el sonido del grupo tal y como es ahora mismo: sin claqueta, improvisando, uniendo temas... muy orgánico", comenta Eladio Santos en relación a una agenda de conciertos que incluye la cita del 22 de enero en la Sala El Sol dentro de Inverfest: "De entrada este concierto ya va bien, notamos que hay más gente pendiente de nosotros a raíz de este disco. Creo que el grupo dio un paso adelante y la gente lo percibe. No estamos ya en esa batalla sobre si durará o si se debe solo a este disco, pero tenemos la certeza de estar bastante asentados".

Esa retrospectiva también permite que el líder de la banda hable de los cambios en la forma de trabajar: "Ensayábamos casi a diario, más por pasar el rato: hablábamos, veíamos vídeos, comentábamos la actualidad... era un grupo más de colegas. A partir de cierto momento, la gente empezó a tener hijos y trabajos más exigentes en cuanto a horarios, así que ahora ensayamos cada 15 días, pero son dos horas muy intensas, es todo mucho más efectivo, estamos más centrados, somos más músicos".

De una manera u otra, Eladio y Los Seres Queridos atraviesan una etapa de madurez que se ve reflejada en el hecho de que recientemente hayan firmado varios llenos en ciudades como Vigo o Santiago de Compostela.





NCIAS

			8		
				7	4
6	5				
		5			
		2			
3				6	
		9			8
	8				
2	4		3		

8	9	7	6	5	4	3	2	1	0
8	9	7	6	5	4	3	2	1	0
8	9	7	6	5	4	3	2	1	0
8	9	7	6	5	4	3	2	1	0
8	9	7	6	5	4	3	2	1	0
8	9	7	6	5	4	3	2	1	0
8	9	7	6	5	4	3	2	1	0
8	9	7	6	5	4	3	2	1	0
8	9	7	6	5	4	3	2	1	0
8	9	7	6	5	4	3	2	1	0

QUIZ

Traslada la **letra que corresponde a la respuesta correcta** de cada pregunta, al encasillado inferior y descubrirás **el apellido de un famoso defensa del Real Madrid**.



1- ¿Quién era **Alberto Alcocer**?

- ☐ S Abogado y político español
- ☐ T Médico
- ☐ E Futbolista



3- ¿En qué año llegaron los **delfines** a la fuente de la plaza de la República de Argentina?

- ☐ R En 1947
- ☐ C En 1957
- ☐ N En 1967



5- ¿Cuántas sedes principales tiene el **Museo Reina Sofia**?

- ☐ B Una
- ☐ T Dos
- ☐ I Tres



7- ¿En qué año fue Madrid **'Capital de Deporte del Mundo'**?

- ☐ D 2002
- ☐ R 2012
- ☐ L 2022



2- ¿Dónde se encuentra la **Biblioteca Histórica Marqués de Valdecilla**?

- ☐ E En la calle Noviciado
- ☐ G En el Paseo de la Castellana
- ☐ H En una de las dependencias del Palacio Real



4- ¿Cuál es el **color** que utiliza en los partidos como local el **Estudiantes Femenino**?

- ☐ O Verde
- ☐ D Negro
- ☐ I Amarillo



6- ¿De qué material están hechos los 2 **leones de las Cortes**?

- ☐ L Del bronce fundido de los cañones de la Guerra de África (1859-1860)
- ☐ E Del bronce de las campanas de la antigua basílica de La Almudena
- ☐ F Ninguna de las dos



8- ¿Cuál es el **edificio más alto** de Madrid?

- ☐ O Torre Cristal
- ☐ A Torre Picasso
- ☐ E Torrespaña ("el pirulí")

1	2	3	4	5	6	7	8		

SOPA de LETRAS

Hoy hemos escondido el nombre de **6 calles de Madrid del barrio de Embajadores**.

¿Podrás encontrarlas?

T	R	I	B	U	L	E	T	E	U	S	P	M	P
E	O	A	F	O	A	E	T	J	L	A	Z	O	O
L	I	S	P	C	S	E	R	U	V	D	J	T	C
D	N	J	R	L	R	T	N	L	I	O	U	R	A
V	C	B	L	E	A	O	P	T	A	D	A	A	L
N	R	T	O	I	L	H	S	I	A	L	N	V	E
U	E	O	E	A	Q	A	F	O	U	R	E	I	M
A	P	I	D	U	M	E	G	E	S	A	L	A	T
L	J	O	R	A	H	A	R	U	A	A	O	P	E
L	U	O	D	Q	S	A	M	E	L	A	R	I	O
B	A	G	J	O	G	H	S	T	I	A	I	A	A
F	I	C	A	R	N	E	R	O	T	L	O	I	E
S	A	R	G	E	L	O	P	B	R	L	E	L	R
E	R	T	F	R	O	E	O	B	E	A	F	O	D

Haz tu magia *por Madrid*



papel
y cartón



resto no
reciclable



plástico,
metal y brik



orgánico



vidrio



ropa
y calzado

Deposita tus residuos **dentro** del contenedor correcto, facilita su reciclaje
en **nuevos productos** y mantén **limpia** nuestra ciudad

madrid.es/reciclaje