

MUYFAN | ENTREVISTA | PÁG. 12

"Hay que ser humilde  
para pedir perdón"

Francisco celebra sus 45 años de carrera con el lanzamiento de un nuevo disco de estudio, 'De cobardes no hablarán'



91 163 46 05



info@servi-casa.es

C/ Marquesas nº 15 Local | Torrejón de Ardoz (Madrid)

ACTUALIDAD | PÁG. 4

## La tuneladora Mayrit ya está en la estación de Comillas

Empezará a trabajar en marzo para prolongar la Línea 11 de Metro desde allí hasta la estación de Conde de Casal

ACTUALIDAD | PÁG. 5

## Productos de Madrid para regalar en Navidad

La Comunidad y ASEACAM lanzan por sexto año su campaña de promoción



EUROPA PRESS

TORREJÓN | PÁG. 8

## Sanidad defiende la gestión del hospital

Tras varias inspecciones, la Consejería de Sanidad ha defendido que todo funciona "correctamente" en el Hospital de Torrejón de Ardoz, con listas de espera que están por debajo de la media regional • Un audio del CEO de Ribera Salud, gestora del centro, animaba a reducir costes

Jornada intersectorial

DIRIGIDA A PROFESIONALES Y COLECTIVOS DE COSLADA

PROGRAMA

## SALUD COMUNITARIA:

Conceptos, ejemplos y retos



INSCRIPCIÓN  
Escanea el QR

18 DICIEMBRE - De 9:30 a 13:00

CENTRO CULTURAL  
MARGARITA NELKEN

CosladaTeCuida.es



Concejalía de Salud, Consumo  
y Bienestar animal





## LA FRASE

“La subida del SMI en un 1,5% en 2026 es más que generosa”

**Antonio Garamendi**

El presidente de la CEOE propone que el salario mínimo llegue a los 1.202 euros brutos al mes en catorce mensualidades.

## LA CIFRA

12%

**Un buen aguinaldo por la Renta**

La Iglesia católica española ha recaudado más de 429 millones de euros en la última campaña de la renta, un 12% más que en el ejercicio anterior.

## OBITUARIO



**Días negros para la música**

La cultura española en general y la música en particular han dicho adiós en la última semana a Jorge Martínez, líder de Ilegales, y Robe Iniesta.

**EDITA:**  
GENTE EN MADRID, S.L.

**EDITOR:**  
FERNANDO IBÁÑEZ

**COORDINADORES DE REDACCIÓN:**  
FRANCISCO QUIRÓS  
JAIME DOMÍNGUEZ

**FOTOGRAFÍA:**  
CARLA FLECHA

**JEFE DE MAQUETACIÓN:**  
CARLOS ZUGASTI

**MAQUETACIÓN:**  
ENRIQUE ALONSO

**JEFE DE MARKETING:**  
RAFAEL VARA

**COORDINADORA DE PUBLICIDAD:**  
ANA SÁNCHEZ

**DISEÑO GRÁFICO:**  
PATRICIA MARTÍNEZ

**DPTO. COMERCIAL:**  
ÓSCAR BALLESTEROS  
RAFAEL GARCÍA  
PACO MARTÍN

**REDACCIÓN:**  
CONDE DE PEÑALVER, 17  
1ª PLANTA  
28006, MADRID

**TELÉFONO:**  
91 369 77 88

**PUBLICIDAD:**  
comercial@genteenmadrid.com

**TELÉFONO:**  
663 56 77 17

**CONTROLADO POR:**



EL PERIÓDICO GENTE NO SE RESPONSABILIZA NI SE IDENTIFICA CON LAS OPINIONES QUE SUS LECTORES Y COLABORADORES EXPONGAN EN SUS CARTAS Y ARTÍCULOS



**Inés Hernand**

## EL APUNTE

## La Memoria Histórica no cae en el juego viral

**S**in necesidad de hacer un ejercicio de nostalgia ni caer en el falso razonamiento de que cualquier tiempo pasado fue mejor, quedan pocas dudas de que el pensamiento profundo, sosegado y fundamentado no está en su momento más boyante. En pleno auge de la polarización y las redes sociales, hay que tener una opinión sobre cualquier asunto, no una cualquiera, sino aquella que tenga en la inmediatez a su mejor compañera de viaje.

Con ese caldo de cultivo, basta un reel de Instagram o una reflexión a golpe de TikTok para calar en determinada parte de la población y propagar un mensaje que, tal vez por breve y directo, puede alcanzar grandes cotas de peligrosidad. Esta es, quizás, una de las razones que explique los resultados de una encuesta del CIS en este 2025 que vive sus últimos capítulos: un 21,3% de los españoles considera que la dictadura franquista fue “buena o muy buena”.

Esa visión distorsionada del pasado, aunque respecto a otro asunto, volvió a quedar de manifiesto días atrás, cuando Inés Hernand afirmó delante de los participantes de ‘OT’ que “la izquierda abertzale vasca era pacifista”. Urge cuanto antes salir de esta especie de amnesia colectiva.

## LA FOTO DE LA SEMANA



### Un Nobel de la Paz sin la gran protagonista

El pasado miércoles 10 de diciembre tuvo lugar en Oslo la ceremonia de entrega del Premio Nobel de la Paz 2025. Finalmente no fue María Corina Machado quien subió al estrado para recibir el galardón sino su hija, quien valoró que “la lucha de todo un pueblo es reconocida en todo el mundo”.

## EL SEMÁFORO



### Leire Díaz, de nuevo en el ojo del huracán

La Guardia Civil ha detenido a la exmilitante del PSOE Leire Díez y al expresidente de SEPI Vicente Fernández. Ambos están acusados de presuntas irregularidades en contratos públicos.

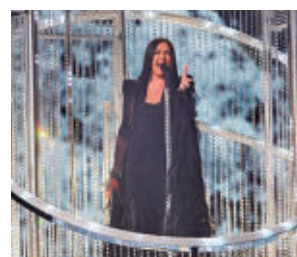

### Una polémica que continúa desafiando

Islandia se ha sumado a España, Países Bajos, Irlanda y Eslovenia en su renuncia a participar en Eurovisión de 2026 por la presencia de Israel. El festival sigue en un momento complicado.



### ‘Sirat’, de Laxe, sigue ganando adeptos

La película que dirige Oliver Laxe ha recibido dos nominaciones para esta edición de los Globos de Oro a mejor película extranjera y banda sonora. La gala tendrá lugar el 11 de enero.



@GenteMad





## Fundación "la Caixa"

En la **Fundación "la Caixa"** creemos en el poder de las personas para transformar la sociedad. Por eso colaboramos con entidades sociales que con su compromiso mejoran la vida de los más vulnerables, combaten la pobreza, impulsan la salud y promueven la cultura. Y lo hacemos con una gestión responsable del patrimonio, a través de **CriteriaCaixa**, que garantiza la sostenibilidad de nuestra actuación.

Porque lo imposible es solo un poco más difícil que las cosas difíciles. Porque la utopía es posible cuando muchas personas creen y actúan unidas.

# "Yo ~~no~~ creo en la humanidad"

Del lado de los que creen para transformar



[fundacionlacaixa.org](http://fundacionlacaixa.org)



# La tuneladora Mayrit ya está en la futura estación de Comillas

La maquinaria se está montando para que empiece a trabajar en el mes de marzo ● Excavará los 5.593 metros que unirán la Línea 11 con Conde de Casal

GENTE  
@GenteMad

La tuneladora Mayrit, construida durante 20 meses en la ciudad alemana de Schwanau, ya está en la futura estación de Comillas. La pasada semana se inició su montaje y se espera que en el mes de marzo del año que viene pueda empezar a perforar el suelo para avanzar en las obras de prolongación de la Línea 11 de Metro.

Hasta allí se desplazó la presidenta de la Comunidad de Madrid, Isabel Díaz Ayuso, para explicar que hasta el momento ya se ha ejecutado el 43% de la obra de cinco estaciones de esta línea, dos de ellas nuevas (Comillas y Madrid Río) y tres de enlace (Palos de la Frontera, Atocha y Conde de Casal), en una infraestructura que “reducirá la afluencia de viajeros de la Línea 6 y ayudará a mejorar el tráfico entre el sur y el norte de la capital”, señaló.

## Sin descanso

Mayrit tendrá que horadar los 5.593 metros que separan la estación de Comillas de Conde de Casal, avanzando a un ritmo de 15 diarios, fren-

## ANUNCIO

### Una nueva estación para la Línea 10

La Línea 10 de Metro de Madrid (Puerta del Sur-Hospital Infanta Sofía) sumará una nueva estación en superficie entre Colonia Jardín y Aviación Española con el objetivo de dar servicio al nuevo desarrollo creado tras la Operación Campamento, según anunció Isabel Díaz Ayuso en su visita a la nueva tuneladora. Estará situada entre las de Colonia Jardín y Aviación Española, elevando a 32 el número total de estaciones de la línea. El trazado se ubicará junto a la calle Darío Gazapo, en el distrito de Latina, y se construirá en superficie.

El Consejo de Gobierno aprobó este miércoles 10 el contrato para la redacción del proyecto, con un plazo de ejecución de 24 meses, destinado a mejorar la movilidad de los futuros residentes de esta zona.

te a los 10 mensuales que alcanza el método tradicional de pico y pala. Trabaja- rá las 24 horas los siete días a la semana, operando en turnos continuos para maximizar la velocidad. Solo se detendrá para reemplazar las piezas desgastadas, aproximadamente cada 1.000 metros.

Cada componente de Mayrit se ha producido bajo estándares de calidad, en concreto, la rueda de corte ha sido diseñada específicamente para adaptarse a las condiciones geotécnicas y

HASTA EL  
MOMENTO YA SE  
HA LLEVADO A  
CABO EL 43% DE  
LOS TRABAJOS

geológicas del terreno, compuesto por peñuelas, toscos y arcillas negras. Esta pieza central incorpora 54 discos o ‘rippers’, que permiten un trabajo más homogéneo y eficiente; 172 picas responsables de erosionar el suelo y,

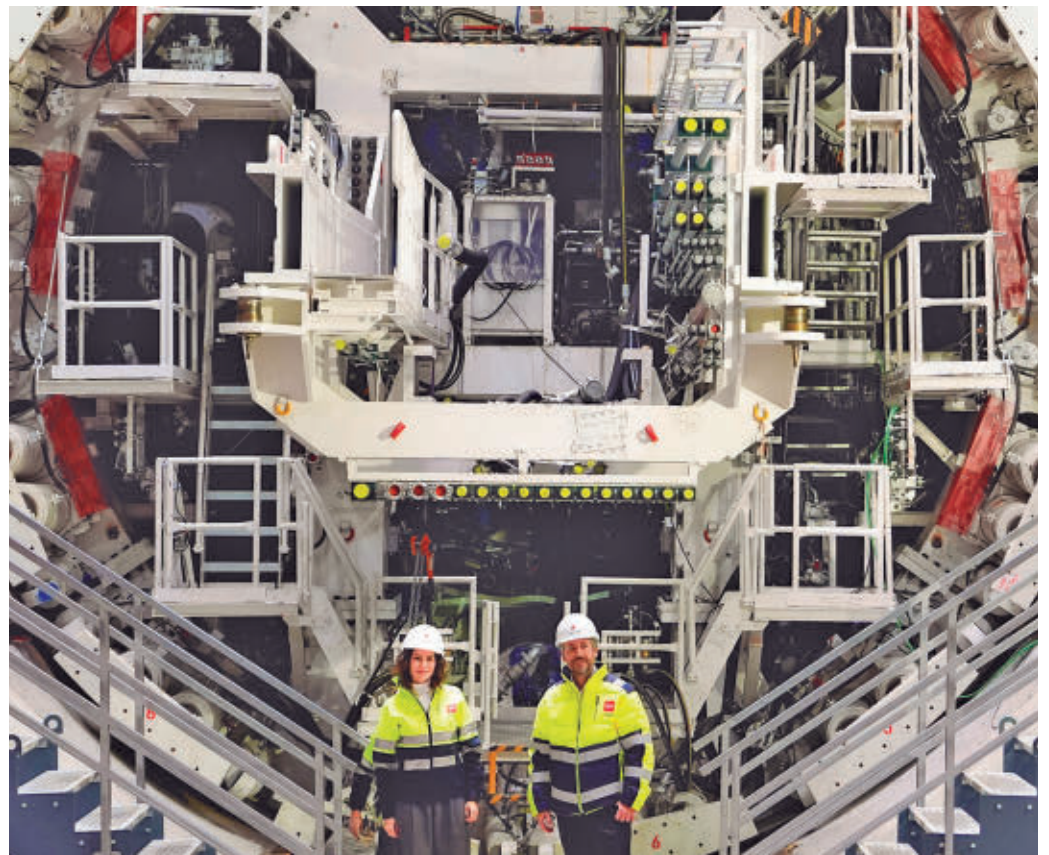

Isabel Díaz Ayuso visitó la tuneladora



**Acero y hormigón:** Para construir el túnel por el que circulen los trenes de la futura Línea 11 de Metro también serán necesarias 32.000 toneladas de acero y 210.000 metros cúbicos de hormigón. Díaz Ayuso vio parte de esta infraestructura.

por último, 24 rastreles, que retiran el material conforme avanza la perforación. Después, los residuos se evacuarán mediante una cinta transportadora de 6 kms de longi-

TRABAJARÁ A  
UN RITMO DE 15  
METROS DIARIOS  
LAS 24 HORAS  
DEL DÍA

tud. El ensamblaje de esta máquina de última generación se está llevando a cabo a 27 metros de profundidad, punto donde se ubicarán las futuras vías de la prolongación de la Línea 11 del Metro de Madrid.

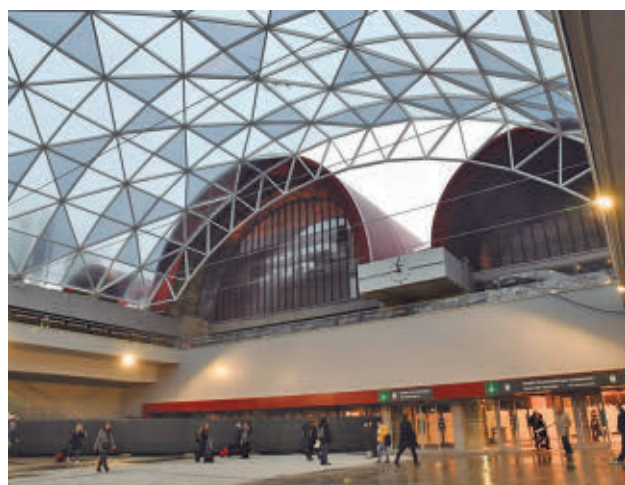

Así luce el vestíbulo tras la reforma

## Chamartín abre más espacio en el vestíbulo y en parte de la entrada

Se ha instalado una gran bóveda acristalada para proteger a los viajeros

## REDACCIÓN

La estación de Chamartín-Clara Campoamor abrió la pasada semana al público otros 2.112 metros cuadra-

dos adicionales del vestíbulo principal y ha recuperado parte de la entrada principal, que ha sido cubierta por una gran bóveda acristalada para proteger a los usuarios de las inclemencias del tiempo.

De esta forma, los viajeros llegan al edificio de la estación por la plaza de acceso, en la que se ha generado un

nuevo espacio de espera de 1.325 metros cuadrados, cubierto por siete pares de arcos, con una luz entre apoyos de 34 metros, una longitud de 36 y una altura de 8,5. La bóveda está compuesta por un sistema prefabricado de 253 nudos cilíndricos y 698 barras rectangulares de acero, con un cerramiento de vidrio laminado y templado.

## Ubicación inicial

El acceso al vestíbulo se realiza por parte de lo que será la entrada principal, que vuelve a su ubicación inicial y que ya

cuenta con un frente de 14,5 metros de los 33,6 que tendrá finalmente. Desde allí, se accede al vestíbulo que ya dispone de 6.712 metros cuadrados, frente a los 4.600 anteriores.

El vestíbulo principal en la zona de Alta Velocidad se reparte en 1.501 metros cuadrados previos al paso por las radioscopias y otros 5.211 tras el control de acceso, en los que se ubican dos espacios de restauración, aseos públicos, 400 asientos, máquinas auto-venta y cargadores para dispositivos electrónicos.





# Productos madrileños para regalar esta Navidad

La Comunidad y ASEACAM lanzan por sexto año consecutivo su campaña para promocionar los alimentos de la región en esta época tan especial

REDACCIÓN  
@GenteMad

La Comunidad de Madrid ha lanzado la campaña 'Para Navidad, regala Madrid' con el objetivo de promocionar el consumo de productos locales durante las celebraciones navideñas. Por sexto año consecutivo, el Ejecutivo autonómico, junto a la Asociación Empresarial de Industrias Ali-

mentarias de la Comunidad de Madrid (ASEACAM), anima con este proyecto a que los ciudadanos compren, consuman y utilicen la variada oferta de alimentos regionales en sus elaboraciones para estas fiestas. Para ello, ya se han puesto a la venta 2.500 cestas de Navidad 100% madrileñas, con 46 productos diferentes de 26 empresas participantes. Hay nueve lotes, cuyos pre-



Algunos de los productos madrileños que se pueden comprar

HAY 2.500 CESTAS  
CON PRECIOS QUE  
VAN DE LOS 24  
HASTA LOS 95  
EUROS

cios oscilan entre los 24 y los 95 euros en función de su contenido, pudiendo elegir entre vino, aceite, frutos secos, chocolate, queso, miel, turrón y otros alimentos de origen local. Muchos de ellos cuentan con el sello M Pro-

ducto Certificado, con el que el Gobierno regional avala la calidad y trazabilidad de lo que se produce, elabora o envasa en la Comunidad de Madrid. Los surtidos ya pueden adquirirse en los principales establecimientos de BM

verduritas, ternera asada con puré de manzana, y flan de queso con bizcocho borracho de aceite de oliva. Novillo también recorrió seis bodegones con productos de calidad diferenciada de la región.

Supermercados, Carrefour y Alcampo, donde seguirán a la venta hasta el 31 de diciembre o hasta fin de existencias.

### Menú especial

En la presentación de la campaña estuvo el consejero de Medio Ambiente, Agricultura e Interior, Carlos Novillo, que asistió también a un 'showcooking' de la chef Xandra Luque, embajadora de los Alimentos de Madrid 2025, que creó un menú navideño con ingredientes de kilómetro cero. Su propuesta consistió en una ensalada de escarola y salmón ahumado, pochas guisadas con

# Eléctrico, sostenible, conectado...

Cuando nadie hablaba de nueva movilidad, en Metro de Madrid ya trabajábamos para ofrecerte un Metro más moderno, sostenible y accesible.

Un Metro que te conecta con Madrid, con tu vida y con tus valores.

100% eléctrico

100% digital

Más autonomía

100% sostenible

A la vanguardia de la movilidad urbana desde 1919





Los niños de San Ildefonso cantan los premios del Sorteo de Navidad EUROPA PRESS

## Más de 76 euros por persona en Lotería

El Sorteo Extraordinario de Navidad que se celebra en el Teatro Real de Madrid el próximo lunes 22 es uno de los acontecimientos más esperados de estas fechas ● El gasto es muy desigual en función de la comunidad autónoma

GENTE  
@GenteMad

Cada español gastará este año 2025 una media de 76,08 euros en comprar décimos para el Sorteo Extraordinario de la Lotería de Navidad que se celebrará el próximo 22 de diciembre en el Teatro Real de Madrid, frente a los 73,84 euros del año anterior, según la cifra de consignación por habitante de Loterías y Apuestas del Estado (LAE).

Por regiones, la comunidad autónoma que previsiblemente más va a gastar por habitante este año es Castilla y León, con una media de 121,28 euros, seguida de Asturias (119,67), La Rioja (113,96), Aragón (102,15), Cantabria (101,98), País Vasco (87,43), Castilla-La Mancha (86,47), Comunidad de Madrid (85,19), Comunidad Valenciana (85,17) y Galicia (83,29). Por el lado contrario, los que menos van a gastarse este año son nuevamente los habitantes de las ciudades

autónomas de Melilla (17,32 euros), Ceuta (19,10), Baleares (42,94), Canarias (47,24), Cataluña (57,06), Navarra (58,62), Andalucía (64,05), Extremadura (70,61) y Murcia (73,24).

Respecto a las distintas comunidades autónomas, donde más Lotería de Navidad se va a vender previsible-

SE HAN PUESTO A LA VENTA CINCO SERIES MÁS QUE PARA EL SORTEO DEL AÑO PASADO

mente es en Madrid (596 millones de euros), seguida de Andalucía (552 millones), Cataluña (458 millones), Comunidad Valenciana (452 millones) y Castilla y León (289 millones). Las que menos serán Melilla, con 1,4 millones de euros, Ceuta (1,5 millones) y La Rioja (37 millones).

### Más premios

El Sorteo Extraordinario de la Lotería de Navidad de 2025 repartirá un total de 2.772 millones de euros en premios, lo que supone 70 millones más que el año pasado, cuando se repartieron 2.702 millones. Este año se han puesto a la venta 198 millones de décimos, de modo que la emisión consta de 198 series (cinco más que el año anterior) de 100.000 números cada una, ascendiendo a un total de 3.960 millones de euros.

### LAS CIFRAS

# 121

Euros

Los ciudadanos de Castilla y León son los que más gastan en Lotería de Navidad

# 596

Millones de euros

Son los que se ponen a la venta en Madrid, la región que más vende

# 2.772

Millones de euros

Es la cantidad que se reparte en premios, 70 millones más que el año pasado

### ESTADÍSTICAS

## El número 5 es la terminación favorita de 'El Gordo'

El número 5 es el reintegro del primer premio, conocido comúnmente como 'El Gordo', más repetido a lo largo de toda la historia del Sorteo Extraordinario de Navidad de la Lotería Nacional, al haber resultado agraciado en un total de 32 ocasiones. Le siguen el número 4 y el 6, con 27 ocasiones cada uno.

En cambio, la terminación menos afortunada en este tradicional sorteo navideño vuelve a ser el número 1 (ocho ocasiones), seguido del 2 (trece ocasiones) y del 9 (un total de 16 ocasiones). Además, el número 8 ha sido el reintegro del primer premio en 25 ocasiones, mientras que el 0 y el 7 lo han sido 24 y 22 veces, respectivamente, y el 3 ha sido la última cifra del número agraciado con 'El Gordo' de este tradicional sorteo navideño 21 veces.

### Reparto

De los 214 sorteos extraordinarios de Navidad celebrados hasta la fecha, el primer premio ha correspondido en 65 ocasiones a un número comprendido entre el 0 y el 10.000, en 74 ocasiones a un número entre el 10.001 y el 30.000, y en 76 ocasiones a números comprendidos entre el 30.001 y el 99.999.

### LOTERÍA | SORTEO DE NAVIDAD

## Madrid es la ciudad con más 'Gordos' de la historia

El primer premio ha caído en la capital en 84 ocasiones, seguida por Barcelona con 44 ● En Ávila y en Tarragona no ha tocado nunca

Madrid es la ciudad de España que mayor número de veces ha recibido la visita del 'Gordo' del Sorteo Extraordinario de la Lotería de Navidad con 84 ocasiones, la última de ellas en 2023. La segunda plaza la ocupa Barcelona, con 44

'Gordos', seguida por Sevilla, con 19, Bilbao (16), Valencia (15), Zaragoza (14) y Cádiz (13). Otras ciudades españolas han sido agraciadas con el primer en repetidas ocasiones a lo largo de la historia del sorteo. Es el caso de Málaga, donde



Gente haciendo cola para comprar lotería E. P.

ha caído en 12 ocasiones, Granada (11) Alicante (10) o Santander y A Coruña (9 cada una de ellas).

### Suerte esquivada

De ciudades capital de provincia, ha caído una sola vez en Girona, Toledo y Jaén (2023), y en Guadalajara (1970). A las ciudades capitalinas de Ávila y Tarragona nunca ha llegado el primer premio, aunque sí a localidades de menor tamaño de sus provincias, como Altafulla, Reus, El Barrio o Poyales del Hoyo.







Presentación del nuevo plan para incentivar la venta de vehículos eléctricos EUROPA PRESS

## Ayudas directas del Estado para comprar coches electrificados

El nuevo Plan Auto+ no pasará por las comunidades autónomas para agilizar la llegada del dinero a los compradores de vehículos eléctricos o de híbridos enchufables ● También se instalarán cargadores en las llamadas 'zonas sombra'

GENTE  
@GenteMad

El Gobierno central impulsará durante el próximo año 2026 un paquete de medidas valorado en 1.280 millones de euros para incentivar la de-

manda del vehículo eléctrico en España. En primer lugar, se pondrá en marcha un programa de ayudas directas denominado Plan Auto+, que estará dotado de 400 millones de euros. Contará con fondos que serán gestionados directamente por el Gobierno cen-

# 1.280

**Millones de euros**  
Es la dotación del plan impulsado por el Gobierno central paa 2026

tral, y no por las comunidades autónomas (como sucedía hasta ahora con el Plan Moves III), con el fin de garantizar una mayor velocidad y homogeneidad en la gestión de ayudas y que los pagos lleguen a los bolsillos de las familias "cuando realmente lo

necesitan", según explicó el presidente del Gobierno, Pedro Sánchez.

### Industria

Otra de las medidas es una nueva dotación de 580 millones para el Plan del Vehículo Eléctrico y Conectado (Perte

VEC), con el fin de impulsar la industria desde su cadena productiva hasta el desarrollo de las fábricas y para mejorar la innovación y la competitividad del sector. También se anunció que el próximo año desde el Gobierno central se impulsará la puesta en marcha de un nuevo Plan Moves Corredores, con 300 millones de euros, que va a contribuir al despliegue de puntos de recarga en las denominadas 'zonas sombra', es decir aquellas carreteras donde todavía no se cuenta con una red de infraestructuras de carga.

El presidente del Gobierno afirmó que el vehículo eléctrico "ha llegado para quedarse", motivo por el cual instó a "pisar el acelerador", no solo en

**PEDRO SÁNCHEZ:**  
"EL VEHÍCULO ELÉCTRICO HA LLEGADO PARA QUEDARSE"

la carrera frente a los competidores nacionales, sino en la extensión de los puntos de recarga y en el abaratamiento de los precios para incentivar la demanda.

"Esto no va de vender coches, se venderán coches siempre. La pregunta es si queremos ser un mercado, o un referente industrial donde se produzcan y vendan vehículos. Lo que está en peligro es todo el ecosistema", apuntó el presidente de la Asociación de Fabricantes de Automóviles de España (Anfac), Josep María Recasens, quien estuvo en la presentación del nuevo plan, donde valoró positivamente el plan por tener un enfoque transversal para toda la industria.

### MOVILIDAD | ESTUDIO DE ALPHABET

## Los incentivos económicos solo convencen al 9% de los posibles compradores

El interés por los vehículos eléctricos ha descendido en el último año ● El precio y la autonomía son las principales barreras

Solo un 9% de los españoles considera las ayudas como un motivo para el cambio de su vehículo, mientras que las averías o mal funcionamiento siguen siendo la principal razón para la renovación,

según la edición 2025 del Foro de Movilidad de Alphabet. "Esta desconexión es una señal clara para el Plan Auto 2030 de que, a pesar del anuncio de 400 millones de euros, la estrategia debe ir más

allá de la mera existencia de los fondos", subraya el Foro.

De hecho, el interés por el coche 100% eléctrico registra un descenso notable en 2025, y solo el 8% de los españoles lo compraría, frente al 13% de 2024. Las principales barreras citadas por los consumidores siguen siendo consistentemente

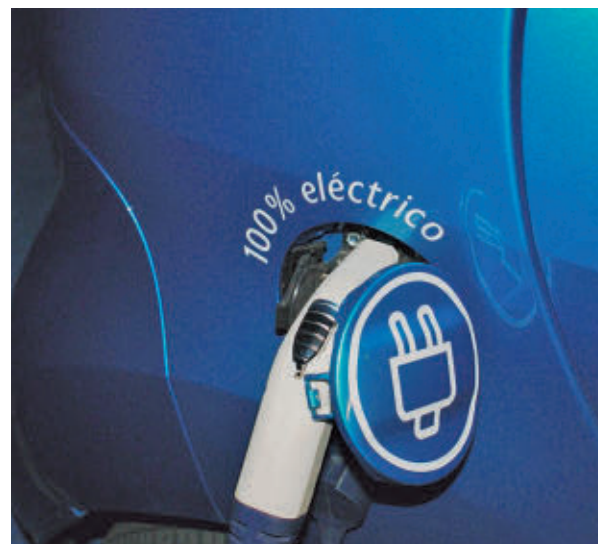

Vehículo eléctrico cargando

el precio (28%), la autonomía limitada (26%) y la escasez de puntos de recarga (23%).

### Escepticismo

Estas cifras evidencian que, a pesar de los avances tecnológicos, los factores económicos y de infraestructura continúan siendo un impedimento crucial. Este escepticismo se refuerza con el dato de que el 51% de los ciudadanos no está dispuesto a pagar más por un coche eléctrico y solo un 33% asumiría un sobrecoste de hasta 5.000 euros.





Entrada del Hospital de Torrejón de Ardoz EUROPA PRESS

# Sanidad defiende la gestión en el Hospital

La consejera Fátima Matute señala que “todo se hace correctamente” en el centro tras la polémica por el audio filtrado del CEO de la empresa privada que lo gestiona

## TORREJÓN DE ARDOZ

GENTE  
@GenteMad

La consejera de Sanidad, Fátima Matute, aseguró que “todo se hace correctamente” en el Hospital de Torrejón de Ardoz, tras la polémica por

los audios filtrados del CEO de la empresa privada Ribera Salud (que gestiona este centro público) en los que instaba a rechazar pacientes o a realizar prácticas no rentables para incrementar los beneficios, y que no se han producido alteraciones en la asistencia sanitaria, además de censurar el “oportunismo político” en este asunto.

Tras reunirse con el grupo Ribera Salud, censuró los ataques “absolutamente desproporcionados” contra este hospital, que no son otra cosa que “fruto del oportunismo político de un Gobierno central acorralado por la corrupción” y que ha visto en este caso “un nicho de oportunidad para tapar sus miserias”. “Se confirma que las listas de

## REACCIÓN

### Ribera Salud habla de “falsas acusaciones”

El presidente de Ribera Salud, Emmanuel de Geuser, defendió ante la Consejería de Sanidad la gestión del grupo en el Hospital de Torrejón, unas “gravísimas y falsas acusaciones” ante las que advirtió que estudia emprender acciones legales, y lamentó que “la crispación política que vive España” perjudique “un modelo como el de la Comunidad de Madrid, ejemplo de éxito, calidad y liderazgo internacional”.

espera de este hospital siguen siendo menores que la media de las listas de espera de la Comunidad de Madrid, que ya de por sí son menores que las del resto de España. En concreto, 42 días en listas quirúrgicas frente a los 48 de media”, apuntó.

## Inspecciones

“Nosotros seguimos con inspecciones, no sólo de asistencia, de seguridad y calidad, de docencia, sino también, la última que ha habido, precisamente de calidad, demuestra que está todo correcto y no ha habido ninguna actuación que lo altere”, de-

ASEGURAN QUE  
LAS LISTAS DE  
ESPERA ESTÁN  
POR DEBAJO  
DE LA MEDIA

fendió Matute, que dio a conocer que el Hospital de Torrejón tiene tres días de listas de espera para pruebas diagnósticas frente a los 57 de media en la Comunidad de Madrid y 32 días en consultas externas frente a los 60 en la región. “Los datos son tozudos y demuestran que no se ha producido ninguna alteración de asistencia ni actividad porque este hospital ha aumentado la actividad”, señaló la consejera regional de Sanidad, quien precisó que se han realizado casi 100.000 consultas más que el año pasado o 700 operaciones más que en 2024.

## MÁS INFORMACIÓN

**GenteMadrid.es**  
Consulte la actualidad regional y local en nuestra página web

## AUDITORÍA

### El Ministerio pide información sobre la gestión de Ribera

La alta inspección del Ministerio de Sanidad ha solicitado a la Comunidad de Madrid información detallada sobre la gestión del Hospital Torrejón. “Hemos pedido información detallada sobre las investigaciones iniciadas supuestamente tras las declaraciones del CEO, quien pidió ajustar las listas de espera para aumentar los beneficios. Hemos pedido las auditorías económicas y de gestión de los últimos cuatro años”, señaló la ministra, Mónica García.

La ministra señaló que el objetivo del Gobierno “es muy claro”, que se debe “garantizar” la transparencia, “evaluar” si ha habido un uso debido del dinero público y “proteger el buen funcionamiento del Sistema Nacional de Salud”.

## Denuncia del PSOE

Por su parte, el PSOE de Madrid interpuso una denuncia ante la Fiscalía de Madrid contra el CEO de Ribera Salud, Pablo Gallart, por presuntas “irregularidades” en el Hospital Universitario de Torrejón de Ardoz. Los socialistas sostienen que podrían constituir indicios de “delitos de prevaricación administrativa, corrupción en los negocios y delitos contra la salud pública”.

# La ampliación del Sureste podría llegar en 2026

La empresa concesionaria del centro sanitario ha enviado ya el proyecto definitivo a la Comunidad de Madrid ● Se terminaría en el año 2027

## ARGANDA DEL REY

### REDACCIÓN

El Hospital del Sureste, ubicado en Arganda del Rey, tiene prevista su ampliación durante el segundo semestre del año 2026, ya que la empresa concesionaria ha remitido ya

a la Comunidad de Madrid el proyecto definitivo para su ejecución.

Según informó el Ayuntamiento de Arganda del Rey en un comunicado, con la llegada del nuevo año se iniciaría la tramitación necesaria para poner en marcha la ampliación, de forma que las obras



Hospital del Sureste de Arganda del Rey

podrían comenzar en el segundo semestre de 2026. Tendrían una duración aproximada de 14 meses, por lo que podrían haber finalizado a finales del año 2027. La Comunidad de Madrid ha confirmado, además, que prevé destinar 5,5 millones de euros a recursos humanos en el marco de esta ampliación.

## Dos décadas

El Hospital del Sureste se diseñó en el año 2005 para atender las necesidades de 21 poblaciones y unos 140.000 habitantes. Cuando se inaugu-

ró, en el año 2008, contaba con unas instalaciones pensadas a largo plazo que, sin embargo, se han quedado insuficientes ante el aumento de la población en estos años en los municipios a los que presta servicio.

El pasado mes de junio, el viceconsejero de Presidencia y Administración Local de la Comunidad de Madrid, José Antonio Sánchez, reconoció durante una visita a Arganda que el Hospital “está saturado” y que es necesaria su ampliación para mejorar la calidad asistencial.







Judith Piquet visitó las nuevas instalaciones

## Abierta la nueva estancia de la Casa de los Grifos

La nueva habitación de la vivienda del Parque Arqueológico de Complutum estará decorada con pinturas dedicadas a Júpiter y Juno ● Forma parte del plan de recuperación del yacimiento

### ALCALÁ DE HENARES

GENTE  
@GenteMad

La alcaldesa de Alcalá de Henares, Judith Piquet, encabezó el pasado martes 9 de diciembre la apertura de la nueva estancia de la Casa de los Grifos del Parque Arqueológico de Complutum, que estará

decorada con pinturas murales dedicadas a Júpiter y Juno tras una extensa restauración, según explicó el Ayuntamiento de Alcalá mediante un comunicado.

La regidora destacó que se trata de "otro valioso tesoro del yacimiento romano más importante del centro de la península", en referencia al amplio plan de recuperación y difusión del patrimonio arqueológico complutense. La

JUDITH PIQUET:  
"ES OTRO TESORO  
DEL YACIMIENTO  
MÁS IMPORTANTE  
DEL CENTRO"

estancia D, excavada y restaurada de forma intermitente desde 2010, conserva retratos de excelente calidad de Júpiter y Juno, probablemente junto a Minerva, integrantes de la triada capitolina. Este conjunto formaba parte de un espacio de carácter religioso o cultural de una vivienda aristocrática de época de Augusto. La restauración, desarrollada entre 2022 y 2024, ha requerido la intervención de especialistas en arqueología, restauración y arquitectura. De hecho, las visitas serán monitorizadas y limitadas para garantizar la conservación

del yacimiento. Las pinturas de otras estancias, como la habitación J (con los grifos que dan nombre a la casa) continuarán expuestas en el Museo Antiquarium.

### Incendio del siglo III

La Casa de los Grifos conserva amplios programas pictóricos gracias al incendio del siglo III que destruyó la vivienda y cuyos escombros sellaron las pinturas, lo que permitió su conservación. El proyecto de recuperación, impulsado por el Ayuntamiento de Alcalá de Henares y apoyado el Gobierno central y autonómico, está en marcha desde el año 2003.

### MÁS INFORMACIÓN

**GenteMadrid.es**  
Consulte la actualidad regional y local en nuestra página web



Uno de los paseos en los que se está actuando

## Obras para sanear y eliminar los baches de los caminos históricos

Se está actuando en los paseos de los Chopos, los Plátanos y la Agujeta

### SAN FERNANDO

#### REDACCIÓN

El Ayuntamiento de San Fernando de Henares está realizando desde hace varios días las obras de mejora y saneamiento en los caminos históricos de la ciudad (Paseo de los Chopos, Paseo de los Plátanos y Paseo de la Agujeta) con el objetivo de eliminar los baches a través del parcheado e incorporar zahorra para su posterior compactación.

El alcalde de la localidad, Javier Corpa, y el concejal del área de Mantenimiento, Mariano Sánchez, vistaron la pasada semana estos enclaves verdes muy frecuentados por

los vecinos tanto para la práctica de ejercicio físico como para el disfrute de la naturaleza. Según anunció Javier Corpa, esta no será la única intervención que se va a realizar en este entorno, ya que dentro del presupuesto de 2026 se contemplan otras inversiones, como la renovación de la señalética indicativa de las rutas o la instalación de nuevo mobiliario urbano.

### Avenida de Irún

Además, desde el Ayuntamiento de San Fernando de Henares apuntaron que a estas actuaciones se une la intervención que dio comienzo el pasado martes 9 de diciembre en la avenida de Irún, consistente en la reconversión de aparcamientos de línea a batería inversa, un sistema más seguro y que permitirá la creación de nuevas plazas.

## Lanzada la plataforma 'Rivas Destino Joven'

### TURISMO

#### REDACCIÓN

El Ayuntamiento de Rivas ha lanzado su plataforma de turismo inteligente 'Rivas Destino Joven', una solución de Destino Turístico Inteligente que servirá para mejorar y expandir la oferta turística mediante la integración de tecnologías avanzadas.

Esta plataforma ofrecerá servicios personalizados según las preferencias y necesidades de la persona visitante e implementará un gemelo digital que gestionará en tiempo real los flujos de vehículos y personas en grandes eventos, como puedan ser los festivales y conciertos que se celebran en el auditorio Miguel Ríos. Costará 1,9 millones de euros.



Una de las rutas naturales de Rivas

## Hallado parte del botín del robo a una joyería

### COSLADA

#### AGENCIAS

Un agente de la Policía Local de Coslada que se encontraba fuera de servicio halló parte de los objetos robados hace unos días en una joyería de la ciudad en el vehículo que se usó para llevar a cabo el atraco. Tras el hallazgo, la Brigada de Policía Judicial de la

Comisaría de Policía Nacional de Coslada-San Fernando, responsable de la investigación, acudió al lugar para realizar la inspección ocular del coche. El robo se llevó a cabo el pasado 22 de noviembre.

Desde el Ayuntamiento de Coslada desmintieron las informaciones que ponían en duda el comunicado sobre el robo y la posterior persecución.





El Rayo sudó de lo lindo para eliminar en la anterior ronda al Real Ávila

## FÚTBOL | COPA DEL REY

# Un calendario de locura

Los dieciseisavos de final del torneo del KO no se libran de las peculiaridades de una planificación que deja muy pocos resquicios ● El Granada-Rayo Vallecano se jugará el 6 de enero por la participación de los franjirrojos en la Conference League

F.Q.  
@GenteMad

La apuesta de la Real Federación Española de Fútbol (RFEF) por dotar de más trascendencia a la Copa del Rey sigue firme esta temporada, aunque, eso sí, este torneo tampoco se libra del caos ab-

soluta que genera un calendario tan saturado.

La pasada semana tuvo lugar el sorteo de los dieciseisavos de final de la competición del KO, una ronda en la que, por primera vez, se asoman los equipos que jugarán la Supercopa (Barcelona, Real Madrid, Atlético de Madrid y Athletic Club). Con ese con-

## 13

**De enero:**  
Esa semana se disputará la ronda de octavos de final, también a partido único

dicionante, el de que haya varios equipos que tengan que viajar a Arabia en enero, y aprovechando el hueco que deja el calendario esta semana, la RFEF ha colocado los emparejamientos entre este martes 16 y el jueves 18. Pero como las piezas de este enrevesado puzzle rara vez encajan, el Granada-Rayo Vallecano queda para el 6 de enero de 2026. La razón, que este jueves 18 el equipo de Iñigo Pérez tiene partido de la liguilla de la Conference League. Concretamente jugará en Vallecas a partir de las 21 horas ante el Drita de Kosovo.

Precisamente dos equipos madrileños, Rayo y Getafe, son los responsables de que en el bombo no hubiera más representación de Segunda Federación. El único superviviente de esa categoría es el Atlético Baleares, al que le cayó uno de los premios gordos del sorteo, el Atlético de Madrid, un conjunto que lleva sin levantar este trofeo desde el curso 12-13. El choque, el miércoles 17 (19 horas).

### Más modestos

Las otras alegrías del torneo se las llevaron el Talavera y

EL ATLÉTICO VIAJARÁ AL CAMPO DEL ÚNICO EQUIPO DE SEGUNDA RFEF

el Guadalajara, equipos de Primera Federación que buscarán dar la sorpresa como locales ante Real Madrid y Barcelona.

En cuanto al resto de equipos madrileños, el Getafe, verdugo del Artístico Navalcarnero en la ronda anterior, tendrá que viajar (jueves, 19 horas) a El Plantío para jugar ante un Burgos que anda metido de lleno en la pelea por el ascenso a Primera, todo un aviso de su potencial.

Completan esta ronda los siguientes emparejamientos: Ourense-Athletic, Eldense-Real Sociedad, Cultural-Levante, Eibar-Elche, Deportivo-Mallorca, Racing-Villarreal, Sporting-Valencia, Huesca-Osasuna, Albacete-Celta y Alavés-Sevilla.

Los clasificados jugarán los octavos de final entre el martes 13 y el jueves 15 de enero de 2026.

## FÚTBOL | TERCERA FED.

## Una jornada para dejar buen sabor de boca antes del parón

### GENTE

El Grupo 7 de Tercera Federación avanza hacia el ecuador de su fase regular, pero antes deberá atravesar un pequeño parón navideño al que dejará paso la jornada 15. En ella, dos de los aspirantes al liderato y, por tanto, al ascenso directo, juegan como locales.

Las Rozas cierra el 2025 en Navalcarbón viéndose las caras con un Villaverde San Andrés que en las últimas jornadas ha perdido algo de fuelle y que, además, está firmando este curso una versión más sólida como visitante que como local, algo anómalo para un equipo acostumbrado a hacer de Boetticher un fortín.

Con un ojo puesto en ese duelo estará el CD Móstoles URJC, que jugará en El Soto frente al Pozuelo, un recién ascendido que, sin hacer demasiado ruido, se ha colado entre el vagón de aspirantes a disputar el 'play-off'. Ojo, porque en lo que va de temporada el Pozuelo solo ha perdido una vez como foráneo.

### Otros favoritos

Por esa zona alta también se mueven dos equipos que cerrarán el año jugando lejos de sus aficionados. El Leganés B visitará La Mina (domingo 21, 11:30), un campo donde el Carabanchel lleva sin ganar desde el 26 de octubre, mientras que el Atlético de Madrid C jugará a pocos kilómetros de allí, en Orcasitas, frente al Racing Ciudad de Madrid.

## BALONCESTO | PRIMERA FEB

## La Liga no da un respiro en diciembre

Los dos equipos madrileños deben jugar fuera de casa en la jornada intersemanal ● El fin de semana, nueva cita para el Flexicar Fuenlabrada

### REDACCIÓN

Tras cerrar el mes de noviembre con un fin de semana de inactividad por las Ventanas FIBA, la Primera FEB pisa el

acelerador en este mes de diciembre. De hecho, sus integrantes deben afrontar una jornada intersemanal que puede marcar el devenir tan-

to de Movistar Estudiantes como de Flexicar Fuenlabrada. En el caso de los colegiales, este miércoles 17 (20:30 horas) se desplazan a la cancha del Hestia Menorca, uno de los conjuntos que se mueve por la zona templada de la clasificación.

Después de ese compromiso, el Movistar Estudiantes tendrá un fin de semana de calma, ya que, al contar esta edición de la Primera FEB con un número impar de equipos, cada fecha debe descansar uno de ellos. Para cerrar el 2025, los colegiales se



Mateo Díaz y Granger, en el último derbi

verán las caras el domingo 28 (12:30) en el Movistar Arena con el Caja Rural Zamora.

### Malas sensaciones

Mientras el Estudiantes se fija como objetivo a corto plazo no ceder más terreno respecto al liderato, el Flexicar Fuenlabrada trata de revertir una mala dinámica de juego y resultados que le ha llevado a perder varios puestos en la tabla en las últimas semanas. Este martes 16 (20:30) afronta una salida complicada a la cancha del HLA Alicante y el sábado 20 recibirá al Palencia.



# MURPROTEC®

Tratamientos definitivos contra la humedad

**¿Aún convives con humedades?  
Elimínalas para siempre y vive  
en un hogar más saludable**

**ELIMINA LAS  
HUMEDADES**

**MURPROTEC UNA  
DECISIÓN INTELIGENTE**

SATISFACCIÓN GARANTIZADA  
**HASTA  
30  
AÑOS**  
DE GARANTÍA



“ La capilaridad, la  
humedad más común  
en los hogares ”

**CAPILARIDAD**



“ Las filtraciones, el  
mayor peligro para la  
estructura de tu  
edificio ”

**FILTRACIONES**



“ Di adiós al exceso de  
vapor de agua en tus  
ventanas y a las  
manchas de moho en  
las paredes ”

**CONDENSACIÓN**



“ No dejes que la mala  
calidad del aire por la  
humedad afecte tu  
salud y la de los tuyos ”

**CALIDAD DEL AIRE**



**900 30 11 30**  
**www.murprotec.es**

*Solicita tu diagnóstico gratuito,  
personalizado, in situ, y sin  
compromiso*





**C**on 45 años de carrera a sus espaldas y más ilusión que nunca, Francisco presenta 'De cobardes no hablarán', el primer disco que produce y dirige íntegramente y que está presentando en una gira que tendrá una fecha muy emotiva, el 27 de diciembre, en el Palau de las Arts.

**'De cobardes no hablarán' ha sido el primer trabajo que ha producido y dirigido íntegramente. ¿Qué balance hace de este proceso?**

Para mí ha sido muy satisfactorio. Me encuentro muy orgulloso y, al mismo tiempo, expectante por ver qué opina el público, que al final es el que tiene la última palabra. Es un disco que está hecho desde el corazón, con mucho cariño y muchas ganas. Después del problema de salud que tuve en marzo, para mí es un comienzo. No lo he tenido difícil porque he contado con un equipo de grandes profesionales.

**El hecho de poder tomar todas las decisiones, ¿le ha dado más libertad?**

Sí. El año que viene cumpla 45 años en la profesión, y en todo este tiempo he aprendido, sobre todo, lo que no quiero. Quería hacer un disco dentro de mi línea, pero con una evolución notable, y creo que lo hemos conseguido. Son 13 canciones porque es un número que me da buena suerte. No tengo compañía discográfica, así que me lo hago todo. La música es la hija pobre dentro de la cultura en España, no tenemos ayudas, pero no me quejo porque tengo una gira importante y vamos a seguir hasta bien entrado el 2026.

**La canción que da nombre al disco tiene una esencia de blues, pero también un alma profundamente romántica.**

**¿Ha sido fácil combinar ambas cosas?**  
Ha sido fácil porque las canciones buenas surgen en diez minutos. 'De cobardes no hablarán' nos habla de que hay que ser humildes para pedir perdón, que a veces nos cuesta. Es liberador pedir perdón, cuando nos equivocamos, a la persona que quieres. Y al final tiene una frase que me encanta: "No te olvides que de la mano siempre van la verdad y la mentira". Hoy la verdad adquiere mucha más importancia, todo el mundo estamos acostumbrados a ver tanta mentira. Cuando dije que se iba a llamar así a la canción me preguntaban sobre qué iba. Yo canto al amor y al desamor, no canto a otra cosa.

**De estas 13 canciones, ¿hay alguna por la que tenga especial predilección?**

Todas, porque están hechas desde el corazón. 'De qué me sirve el cielo' es muy especial. Me la mandó Jorge Avendaño, compositor mexicano. Es una carta real de un hombre que murió de cáncer a su mujer.

**También hay boleros y homenajes...**

Sí. Está 'Superviviente por tu amor', que es la primera canción que yo compuse. Estuve en 'Supervivientes', una experien-



**EN FORMA:**

Para mantener la voz, considera básica la salud: "Como de todo y procuro hacer ejercicio"

**FRANCISCO**

## "Creo que lo más valiente es seguir todos los días como hace 45 años"

A pocos meses de cumplir 67 años, el artista de Alcoy lanza nuevo disco, 'De cobardes no hablarán', con el que ya está inmerso en una gran gira ● En 13 canciones recoge versiones de grandes clásicos y algún homenaje

ENTREVISTA DE FRANCISCO QUIRÓS SORIANO (@FranciscoQuiros)

"HOY LA VERDAD  
ADQUIERE MUCHA MÁS  
IMPORTANCIA, VEMOS  
DEMASIADAS MENTIRAS"

"ROSALÍA DEMUESTRA  
QUE SE PUEDE HACER  
UNA BUENA CANCIÓN  
CON CALIDAD"

cia de las peores que he pasado en mi vida. Una noche, tumbado en la arena mirando las estrellas, me salió la letra en dos minutos. Hice una regla memorística para no olvidarla, así que me la repetía cada día. Al llegar al hotel, lo primero que hice fue escribirla. Como homenaje está 'Vivir', que en su momento ya grabé para recordar a Nino Bravo.

**¿Qué es lo más valiente que ha hecho en su trayectoria musical?**

Creo que lo más valiente es seguir todos los días, si eso tiene algo de valiente. Yo

me levanto cada mañana con la misma ilusión que hace 45 años. En España hay que examinarse todos los días. En Latinoamérica, cuando eres una estrella, lo eres para siempre. Aquí es muy diferente, de hecho muchos artistas de allí no vienen porque saben que es muy complicado. Por eso me gusta lo que ha hecho Rosalía. A los chicos de 18 años les han estado metiendo en todos los lados el reguetón, y ella ha mezclado el pop con la música clásica. Sirve para hacer llegar a la gente joven la buena música, que entiendan que se puede hacer una buena canción pero con calidad y músicos de verdad. Donde está el alma de un músico o un cantante, nunca va a estar una máquina. El autotune no sé ni siquiera lo que es, no lo conozco.

**Cierra este 2025 con un concierto solidario. ¿Es el más especial que tiene dentro de la gira?**

Para mí es muy importante. Es en Valencia, para ayudar a niños de pueblos afectados por la DANA. Se perdieron más de 220 vidas, que es lo más terrible, pero también los sueños de muchos niños: instrumentos, locales de ensayo... En Valencia hay una cultura musical muy fuerte desde niños, estudian y aprenden a tocar instrumentos como el clarinete, por eso la Comunidad Valenciana es la que tiene más músicos por metro cuadrado en el mundo. En este concierto el éxito será de los asistentes que llenen el Palau de Las Arts para recaudar fondos. Es sólo un granito de arena, pero si todos aportamos lo que podemos, se puede hacer mucho.





Para suturar heridas **de guerra:**  
hilo quirúrgico, pinzas **e ideales.**



# TUS **IDEALES** TAMBIÉN CURAN

Independencia | Compromiso | Humanidad



Entra en  
**idealesquecuran.com**





## CINE | ESTRENO

# 'Fragmentos', un espejo sobre el dolor en el amor

La película dirigida por Horacio Alcalá llega a las salas con un reparto donde brillan Emma Suárez, Manuel Vega, Asia Ortega y José Luis García Pérez ● Los escenarios de Lanzarote también juegan su papel

TEXTO DE F. QUIRÓS SORIANO (@FranciscoQuiros)

**E**l espíritu navideño se ha adueñado de muchos espacios, incluida la cartelera de cine, aunque en este ámbito también hay lugar para historias que no entienden de momentos o fechas concretas. 'Fragmentos', la cinta dirigida por Horacio Alcalá, llegaba a las salas el pasado viernes día 12 con una trama articulada a partir de dos relaciones de pareja en las que muchos se pueden sentir identificados: "No me gusta el término de relaciones tóxicas. Lo que sucede en una pareja es que, al estar juntos, hay una química negativa. Al igual que se necesitan dos bailar para un tango, el hecho de estar mal en la pareja no suele ser única y exclusivamente culpa de uno", argumenta el director a GENTE.

"LA PELÍCULA SIRVE PARA CUESTIONAR EN QUÉ PUNTO ESTÁ TU RELACIÓN"

Rodada en Lanzarote, 'Fragmentos' reúne a un elenco donde un matrimonio joven formado por Diego (Manuel Vega) y Alba (Asia Ortega) trata de salvar su relación a partir de un viaje donde acabarán encontrándose con otra pareja, la que forman Irene (Emma Suárez) y Ben (José Luis García Pérez). "La película no viene con un mensaje, sino que es un espejo para que, cada uno, a partir de lo que ve, se plantee en qué situación está a nivel de pareja o, como es mi caso,

cuando se está soltero analizar qué sucedió en una relación pasada", expone Horacio Alcalá.

Esa conexión con el público también la comparte Emma Suárez: "Es muy habitual que en relaciones de parejas que llevan muchos años llegue un punto donde uno se pregunte al lado de quién está. A veces ese alguien se ha convertido casi en un hermano, en el mejor de los casos, alguien con quien compartes tu vida pero no compartes casi nada de ti. Y en el peor de

"LA PAREJA PUEDE LLEGAR A SER COMO UN HERMANO O UN DESCONOCIDO"

los casos, ese alguien es un desconocido".

## Todo medido

La elección de las localizaciones no es casual. "Inicialmente estaba pensado el guion para rodar en un bos-



El personaje de Emma Suárez es el que más conexiones establece



**DEBATE POSTERIOR:** La actriz Emma Suárez afirma que "me gustaría que la gente que viniera a ver 'Fragmentos' tenga la oportunidad de hablar de su relación cuando salgan del cine, que se miren a los ojos y que, en el mejor de los casos, exista la complicidad y la honestidad para hablar de lo que les ha provocado la película".

que. Yo conozco muy bien Lanzarote y, al leer el guion, ya visualizaba esos lugares. Estos personajes caminan todo el tiempo sobre lava. Van a salvar una relación que no tiene salvación, y eso conecta mucho con ese paisaje,"

sostiene el director en relación a una trama que, en varios puntos, pivota sobre un cuestionario con mucha miga: 'Siete preguntas para salvar tu matrimonio'. "Lo bonito de una revista que te plantea esas preguntas y de

una película que te haga de espejo es que te vas a cuestionar las cosas. La cultura, el arte o la religión vienen dadas para cuestionar, para que hagamos referencia a nuestras vivencias", destaca la actriz Asia Ortega.

## ESTRENOS PARA EL 19 DE DICIEMBRE



**EL REGRESO DE UN UNIVERSO DISTINTO:** La tercera entrega de la saga Avatar se introduce al Pueblo de las Cenizas, habitado por un nuevo clan Na'vi con una visión más agresiva que el resto de pueblos del mundo.

**'AVATAR: FUEGO Y CENIZA' >> Director:** James Cameron. **Reparto:** Sam Worthington, Zoe Saldana, Sigourney Weaver. **Duración:** 195 minutos.



**DE LA NOVELA A LA GRAN PANTALLA:** Adaptación de 'El extranjero', libro de Albert Camus. Argel, 1938. Meursault, un hombre tranquilo y reservado, asiste al funeral de su madre sin mostrar emociones y vuelve a su rutina al día siguiente.

**'EL EXTRANJERO' >> Director:** François Ozon. **Reparto:** Benjamin Voisin, Rebecca Marder, Pierre Lottin. **Duración:** 123 minutos.



**ENTRE LA PSIQUIATRÍA Y EL 'THRILLER':** La reconocida psiquiatra Lilian Steiner inicia una investigación por cuenta propia tras la misteriosa muerte de uno de sus pacientes, convencida de que no se trata de un suicidio.

**'VIDA PRIVADA' >> Director:** Rebecca Zlotowski. **Reparto:** Jodie Foster, Daniel Auteuil, Virginie Efira. **Duración:** 105 minutos.



CRUCIGRAMA BLANCO

	1	2	3	4	5	6	7	8	9	10
1										
2										
3										
4										
5										
6										
7										
8										
9										
10										

**Horizontales:**  
1. Hormonas segregadas por el ovario. 2. Pasabas la vista por lo escrito. Pecho. 3. Discriminación por razón de edad. Carbono. 4. Obrero que trabaja en los servicios de alumbrado por gas. Otorga. 5. Voz de mando. Oxígeno. Percibí por medio de la nariz. Cinco romanos. 6. Nitrógeno. Cero. Escogerá algo entre varias cosas. 7. Piezas que cierran por la parte superior. Adj. demos. que denota cercanía a la persona que habla. 8. Rigurosamente ciertos o correctos. La competencia del café. 9. Personaje mitológico griego famoso por las alas con las que intentó volar. Perro. 10. Arrasa, destruye, arruina. Famosa bodega riojana en la que todos cambiamos la v por una U para poder pronunciar su nombre...

**Verticales:**  
1. Dotado de gracia, nobleza y sencillez. La primera. 2. Anestesiarse pero flojito. Segunda vértebra del cuello. 3. Las hermanas de mi madre. Que no es translúcido. 4. Prenda o tejido muy gastado por el uso. Canoa. 5. Marca de productos de belleza y, sobre todo, fijación. Molusco marino con concha de valvas desiguales. 6. Gramo. Señal de circulación que obliga a detenernos. La cerveza sin alcohol. 7. Barnices vítreos que por medio de la fusión se adhieren a la loza. Carbono. 8. Protagonista de Matrix. Inteligencias Artificiales. Cuenca. 9. Encendido. 500 romanos. Palma originaria de Oriente con la que se hacen muebles, bastones y otros objetos. 10. Excava algo por debajo. Consonante que, si se tumba, es una z.

HORÓSCOPO DE LA SEMANA

<p><b>ARIES</b> 21 MAR — 20 ABR</p> <p>● SALUD: ● ● ● ● ● ● DINERO: ● ● ● ● ● ● AMOR: ● ● ● ● ●</p>	<p><b>CÁNCER</b> 22 JUN — 22 JUL</p> <p>● SALUD: ● ● ● ● ● ● DINERO: ● ● ● ● ● ● AMOR: ● ● ● ● ●</p>	<p><b>LIBRA</b> 22 SEP — 22 OCT</p> <p>● SALUD: ● ● ● ● ● ● DINERO: ● ● ● ● ● ● AMOR: ● ● ● ● ●</p>	<p><b>CAPRICORNIO</b> 23 DIC — 21 ENE</p> <p>● SALUD: ● ● ● ● ● ● DINERO: ● ● ● ● ● ● AMOR: ● ● ● ● ●</p>
<p><b>TAURO</b> 21 ABR — 20 MAY</p> <p>● SALUD: ● ● ● ● ● ● DINERO: ● ● ● ● ● ● AMOR: ● ● ● ● ●</p>	<p><b>LEO</b> 23 JUL — 22 AGO</p> <p>● SALUD: ● ● ● ● ● ● DINERO: ● ● ● ● ● ● AMOR: ● ● ● ● ●</p>	<p><b>ESCORPIO</b> 23 OCT — 21 NOV</p> <p>● SALUD: ● ● ● ● ● ● DINERO: ● ● ● ● ● ● AMOR: ● ● ● ● ●</p>	<p><b>ACUARIO</b> 22 ENE — 21 FEB</p> <p>● SALUD: ● ● ● ● ● ● DINERO: ● ● ● ● ● ● AMOR: ● ● ● ● ●</p>
<p><b>GÉMINIS</b> 21 MAY — 21 JUN</p> <p>● SALUD: ● ● ● ● ● ● DINERO: ● ● ● ● ● ● AMOR: ● ● ● ● ●</p>	<p><b>VIRGO</b> 23 AGO — 21 SEP</p> <p>● SALUD: ● ● ● ● ● ● DINERO: ● ● ● ● ● ● AMOR: ● ● ● ● ●</p>	<p><b>SAGITARIO</b> 22 NOV — 22 DIC</p> <p>● SALUD: ● ● ● ● ● ● DINERO: ● ● ● ● ● ● AMOR: ● ● ● ● ●</p>	<p><b>PISCIS</b> 22 FEB — 20 MAR</p> <p>● SALUD: ● ● ● ● ● ● DINERO: ● ● ● ● ● ● AMOR: ● ● ● ● ●</p>

● Sube | ● Se mantiene | ● Baja

SUDOKUS

		9					8	
						2		9
6		5		1				
	6		3				4	
7			4					
	5				7	6		
						3	1	2
	7	3			5			
9		2				4		

4		7			9			
			5	7				
					8			3
	8			3			5	
	2				7			8
9								
2				1	4			
		5				1	6	2
		6				8		

**Cómo jugar:**  
Complete el tablero de 81 casillas (dispuestas en 9 filas y columnas). Deberá rellenar las celdas vacías con los números que van del 1 al 9, de modo que no se repita ninguna cifra en cada fila ni en cada columna o cuadrado.

SOLUCIONES

CRUCIGRAMA:	3	N	N	J		Y	T	O	S	V
	N	V	J	O	R	V	C	I		
	3	I		S	O	I	D	V	X	3
		V	S	3		S	V	d	V	I
	V	R	V	I	d	O			N	
	A		I	T	O			R	V	
	V	G		V	I	S	I	S	V	G
	J	O	N	S	I	O	V	O	3	
	O	N	3	S		S	V	I	3	T
	S	O	N	3	G	O	R	I	S	3
SUDOKU ABAJO:										
SUDOKU ARRIBA:										

Todos los **viernes** las noticias de  
**25 municipios de Madrid**  
en **14 periódicos**

**Gente**  
tu periódico gratuito



F. Q. SORIANO  
@FranciscoQuiros

JJ BENÍTEZ

## “España tampoco se libra de los avistamientos”

El periodista navarro recopila cientos de casos sobre el fenómeno OVNI en su libro ‘Están aquí’ • Se muestra muy crítico con la postura oficial de los militares sobre este asunto, acusándoles de “ridiculizar” a los testigos



**C**on mayor o menor frecuencia, alguna vez tal vez se haya hecho la siguiente pregunta: ¿Estamos solos en la galaxia? Esa inquietud llevó a JJ Benítez décadas atrás a iniciar un trabajo de investigación en relación a este fenómeno. Su labor, por el momento, sigue activa, tal y como demuestra la reciente publicación de ‘Están aquí’ (Planeta), un libro donde recopila cientos de casos, respaldados con una amplia documentación, incluidas varias fotografías minuciosamente estudiadas en laboratorios para corroborar su veracidad.

Ese trabajo le ha llevado a recorrer países como Cuba, China o Perú, pero el periodista navarro asegura que “Estados Unidos es quizá el lugar donde se dan más casos”, aunque matiza que “el fenómeno está en todas partes”. “Hay avistamientos en cualquier parte del mundo, y España no se libra”, subraya. De entre todos los casos investigados en nuestro país, JJ

“HAY QUE TENER CUIDADO, SE HAN DADO CASOS DE ALGUNAS AGRESIONES”

Benítez destaca el tiroteo en la base militar de Talavera la Real (Badajoz): “Participaron tres soldados contra un ser que apareció dentro de la base. Se armó una buena: en la zona de combustible, tres soldados que iban con un perro adiestrado y un ser luminoso, muy grande, que aparece con los brazos en cruz. Dispararon con ametralladoras pero luego no se encontraron ni casquillos ni proyectiles. Uno de los soldados resultó afectado y tuvo que ser hospitalizado porque perdía la visión”.

### En tela de juicio

Episodios como este llevan a JJ Benítez a avisar que “si alguien tiene la suerte de ver una de estas naves, hay que tener cuidado porque se han dado casos de agresiones”.

A través de su vasta experiencia como investigador, el autor se muestra muy crítico con la postura militar, especialmente en nuestro país. “Los militares, según me han dicho ellos mismos, saben perfectamente qué es el fenómeno OVNI. Llevan investigándolo desde la II Guerra Mundial. Saben que son naves técnicamente muy superiores, que invaden espacios aéreos constantemente”. A partir de esa realidad, el periodista expone que el ejército “no puede hacer técnicamente nada contra ello”, una situación que les conduce a “negar el fenómeno de cara a la opinión pública y que les lleva a ridiculizar los testigos por miedo a perder la hegemonía”.



### TRAYECTORIA

#### Un trabajo tan laborioso como ingrato

Tras tantos años de trabajo, JJ Benítez reconoce que ha habido momentos en los que ha pensado en tirar la toalla, “porque es un trabajo hasta cierto punto ingrato”. A pesar de ello, sigue con su tarea, porque defiende que “que el fenómeno es real, son cientos de civilizaciones”.

