

Gente

AÑO 19, NÚMERO 810
DEL 6 AL 13 DE FEBRERO DE 2026

madrid

LEGANÉS

MUYFAN | ENTREVISTA | PÁG. 12

"El concepto de buena música no ha variado"

El grupo gibraltareño **Melon Diesel** está de regreso con una gira que pasará por Madrid el 27 y 28 de febrero



oroCash Leganés

Compro **ORO** y **PLATA**

JOYERÍA AL **50%** Confía en el líder

RESERVA CON EL 10% DEL TOTAL

HASTA **12 MESES**

SIN INTERESES CUOTA FIJA

EMPEÑOS

0%

PRIMER MES

☎ 916 896 833 📞 614 438 722

Avda. de la Universidad, 2 - Leganés

ACTUALIDAD | PÁG. 3

El gasto turístico creció un 11% en la región en 2025

Unos 9 millones de extranjeros visitaron la Comunidad de Madrid el año pasado, con los estadounidenses en cabeza

ACTUALIDAD | PÁG. 4

Ayuso ataca la regularización migratoria de Moncloa

La presidenta regional señala que no se están teniendo en cuenta las consecuencias



EUROPA PRESS

LEGANÉS | PÁG. 8

Nueva redada en La Cubierta

Un total de 32 personas fueron detenidas por infringir la Ley de Extranjería en el entorno de la plaza de toros La Cubierta durante una intervención conjunta de la Policía Nacional y la Policía Local el pasado fin de semana. Es la tercera redada que se realiza en esa zona en solo dos meses

uhmm! qué ricos



desde 1970

OFRECIENDO LOS MEJORES DESAYUNOS

Tradicional con porras y churros. Y además molletes artesanos, tostadas, bollería y... mucho más.

VISÍTANOS de 5 a 14 horas en C/ Río Duero, 34 - Leganés

> NUEVO SALÓN Y TERRAZA EXTERIOR



LA FRASE

“Los afectados tienen derecho a conocer la verdad”

Oscar Puente

El ministro de Transportes y Movilidad Sostenible insiste en defenderse de lo que califica como “bulos” en relación al accidente de Adamuz.

LA CIFRA

9,3%

El alza de los pisos, sin techo

El precio de la vivienda en España subirá un 9,3% este año, según avanza S&P Global en un informe. El encarecimiento en Europa será mucho menor: un 4,3%.

EL PERSONAJE



Paso atrás de Mouliá

La actriz Elisa Mouliá retira su acusación contra Íñigo Errejón por agresión sexual. El exdiputado asegura que buscará demostrar “que es inocente”.

EDITA:
GENTE EN MADRID, S.L.

EDITOR:
FERNANDO IBÁÑEZ

COORDINADORES DE REDACCIÓN:
FRANCISCO QUIRÓS
JAIME DOMÍNGUEZ

FOTOGRAFÍA:
CARLA FLECHA

JEFE DE MAQUETACIÓN:
CARLOS ZUGASTI

MAQUETACIÓN:
ENRIQUE ALONSO

JEFE DE MARKETING:
RAFAEL VARA

COORDINADORA DE PUBLICIDAD:
ANA SÁNCHEZ

DISEÑO GRÁFICO:
PATRICIA MARTÍNEZ

DPTO. COMERCIAL:
ÓSCAR BALLESTEROS
RAFAEL GARCÍA
PACO MARTÍN

REDACCIÓN:
CONDE DE PEÑALVER, 17
1ª PLANTA
28006, MADRID

TELÉFONO:
91 369 77 88

PUBLICIDAD:
comercial@genteenmadrid.com

TELÉFONO:
663 56 77 17

CONTROLADO POR:



EL PERIÓDICO GENTE
NO SE RESPONSABILIZA
NI SE IDENTIFICA CON
LAS OPINIONES QUE SUS
LECTORES Y COLABORADORES
EXPONGAN EN SUS CARTAS
Y ARTÍCULOS



El científico Mariano Barbacid

EL APUNTE

Desbarajuste en el orden de prioridades

Esta semana hemos conocido que cerca del 40% de los casos de cáncer en el mundo podrían prevenirse. Esta es la conclusión principal que deja un estudio global que analiza la implicación de 30 factores de riesgo y que lleva la firma de la Organización Mundial de la Salud (OMS).

Coincidiendo en el tiempo, hemos sido testigos de dos noticias poco alentadoras en relación al sistema sanitario español. Por un lado, Leo, un niño de Sevilla de 11 años, se ha convertido en noticia al pedir que la burocracia permita, de una vez por todas, que llegue a nuestro país un medicamento (aprobado por la Agencia Europea) con el que combatir el problema que le afecta: la epidermólisis distrófica o piel de mariposa.

Leo se apoyó en la fuerza de las redes sociales para convertir en viral su petición, mientras que el doctor Mariano Barbacid visitó el televisivo programa de El Hormiguero para hablar del hito científico en la investigación contra el cáncer de páncreas. Barbacid dejó un mensaje muy claro: “Hay que tener claro que la única forma de acabar con el cáncer es financiar la investigación”.

Uniendo la línea de todas estas historias, parece sonrojante que las autoridades no tomen medidas respecto a un asunto que nos atañe a todos.

LA FOTO DE LA SEMANA



Billete de ida y vuelta para la NFL en Madrid

Lejos de las especulaciones recientes, la NFL, la liga estadounidense de fútbol americano, confirmó esta semana que Madrid y el Estadio Santiago Bernabéu volverán a acoger un partido de la Fase Regular de esta competición la temporada que viene.

EL SEMÁFORO



Éramos pocos y aparece Telegram

El fundador de Telegram ha instado a los españoles a mantenerse “vigilantes” después de que Pedro Sánchez anunciara que España va a prohibir las redes a menores de 16 años.

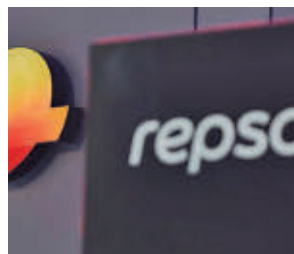

La CNMC vacía parte del depósito de Repsol

La CNMC ha impuesto multas por un total de 20,5 millones de euros a varias empresas del Grupo Repsol. También les ha prohibido participar en contratos públicos.

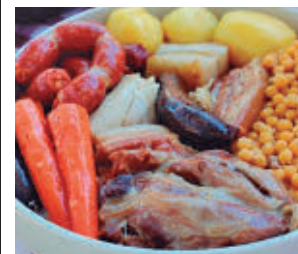

Un plato para presumir a nivel mundial

La Comunidad de Madrid ha aprobado declarar Bien de Interés Cultural (BIC), en la categoría de Patrimonio Inmaterial, el coci-do madrileño, con el objetivo de preservar su legado.



@GenteMad

La región recibió más de 9 millones de turistas el año pasado

Aumentaron tanto el número total de visitantes como el gasto que realizaron y el número de días que permanecieron en la Comunidad

GENTE

@GenteMad

La Comunidad de Madrid recibió un total de 9.111.879 turistas internacionales en 2025, lo que supone una subida del 3,25% respecto al año anterior. Estos visitantes realizaron un gasto de 17.896 millones de euros, un 11,1% más que en 2024, según los últimos datos publicados este martes 3 de febrero por el Instituto Nacional de Estadística (INE).

De media, cada turista que visitó la región gastó al día 305 euros, un 0,5% menos que el año anterior, y permaneció 6,4 días en Madrid, lo que supone un 8,2% más. En total, el gasto medio por persona se situó en 2.069 euros, un 8,28% más que en el año 2024. Como consecuencia de esta evolución, los viajeros procedentes del exterior permanecen más tiempo en la Comunidad de Madrid que en destinos como Cataluña o

LAS CIFRAS

17.896

Millones de euros
Es lo que gastaron los turistas internacionales en 2025

6,4

Días
Es el tiempo medio que permanecieron en la región

2.069

Euros
Fue el gasto medio por cada visitante extranjero

15

Rutas directas
Son las que tiene la región con Estados Unidos



Viajeros en el aeropuerto Adolfo Suárez-Madrid Barajas EUROPA PRESS

Baleares. Además, cerca de un millón de viajeros optaron por alojarse fuera de la capital, un 10,8% más que el año pasado. Estos visitantes generaron 2,5 millones de pernoctaciones, un 2,7% más que en 2024.

Los que más gastan

Estados Unidos se mantiene como principal país emisor por volumen total de viajeros y de gasto, con 3.332,5 millones de euros, un 26,1% más que el año anterior. Le siguieron México y Colombia, con 2.091,4 y 1.385,8 millones de euros respectivamente. De los 10 mercados internacionales en el ranking por volumen de gasto, siete corresponden a destinos de larga distancia,

BALANCE NACIONAL

España bate sus mejores registros

A nivel nacional, España cerró el año 2025 con los mejores registros históricos para el sector turístico tras alcanzar los 134.712 millones de euros en gasto acumulado, lo que supone un incremento del 6,8% respecto al año anterior. En el conjunto del país se recibieron a 96,8 millones de turistas internacionales, un 3,2% más que en 2024. Los británicos fueron los que más gastaron, con 23.650 millones de euros.

LA CONECTIVIDAD
AÉREA ES UNA DE
LAS CLAVES PARA
EL CRECIMIENTO
TURÍSTICO

destacando especialmente los crecimientos interanuales de Estados Unidos, Francia, Argentina, China y Chile, superiores al 25%.

La mejora de la conectividad aérea se ha convertido en una de las principales palancas estratégicas para reforzar la competitividad del des-

tino y determinar qué mercados pueden crecer y qué tipo de turista llega a la región. En los últimos años, la Comunidad de Madrid ha alcanzado un avance histórico en este ámbito y dispone actualmente de 11 rutas directas con Asia y 15 con Estados Unidos y Canadá, a lo que se suma el refuerzo de la capacidad aérea con los países iberoamericanos, considerados prioritarios por su afinidad cultural y su elevado volumen de visitantes.

Entre 2023 y 2025 se han incorporado nuevas conexiones estratégicas como Doha, Tokio, Orlando, Shenzhen, Guangzhou y Seúl. En 2026 se incorporarán Toronto, Monterrey o Fortaleza (Brasil).

Un teléfono para resolver las dudas de la TDT

El Gobierno autonómico está mejorando y ampliando la cobertura en toda la región • Se podrá llamar al 91 030 82 27 hasta el 31 de agosto

REDACCIÓN

La Comunidad de Madrid ha puesto en marcha hasta el próximo 31 de agosto un Centro de Atención a Usuarios (CAU) para dar asistencia a los madrileños y resolver las dudas que les puedan surgir durante el proceso de mejora y ampliación de la cobertura

de televisión digital a toda la región, cuyo despliegue será progresivo y finalizará previsiblemente en el mes de junio. El Ejecutivo autonómico ha invertido en este proyecto 9,6 millones de euros.

Este canal de ayuda funciona a través del teléfono gratuito 91 030 82 27, al que



El consejero visitó una de las antenas

los ciudadanos podrán llamar en horario de lunes a viernes de 8 a 21 horas para solicitar información o realizar las consultas que deseen sobre la iniciativa.

90 municipios

El consejero de Digitalización, Miguel López-Valverde, aseguró que "el plan de evolución tecnológica en el que trabaja la Consejería de Digitalización beneficiará a toda la población, pero especialmente al casi medio millón de personas que en la actualidad no reciben señal en

sus hogares o esta es insuficiente". "Se irá implantando progresivamente en 90 municipios rurales o con baja urbanización y en zonas donde no llega la conexión a pesar de que la localidad tenga cobertura", añadió.

El objetivo principal de esta iniciativa es asegurar que los ciudadanos dispongan de una recepción óptima. Se calcula que a lo largo del verano de este año todos los vecinos podrán disfrutar de la oferta televisiva al completo, según las estimaciones del Gobierno regional.

El salario mínimo subirá hasta los 1.221 euros al mes

E.P.

La subida del 3,1% del salario mínimo interprofesional (SMI) para 2026 está en trámites para aprobarse entre mediados y finales del mes de febrero. Esta medida dejará el SMI en 1.221 euros mensuales en catorce pagas. La vicepresidenta segunda y ministra de Trabajo, Yolanda Díaz, lamentó que las patronales CEOE y Cepyme no hayan suscrito el acuerdo: "La patronal española no quiere acordar nada con el Gobierno de España. La ministra de Hacienda, más allá del debate sobre la medida, es la primera vez que se abrió a poner medidas encima de la mesa que podrían ser positivas para las empresas. ¿Y qué hizo la CEOE española? Pues en lugar de defender a las empresas españolas, yo creo que juega a hacer partidismo con el Gobierno de España".

La subida del SMI ha sido acordada por hacienda con los sindicatos UGT y CC OO.

El primer perro guía de apoyo entra en un juicio oral

AGENCIAS

La Comunidad de Madrid se convirtió este miércoles 5 de febrero en la primera región de España en la que un perro de apoyo a víctimas ha entrado en la sala de vistas durante la celebración de un juicio oral. En concreto, se trató de una mujer con discapacidad intelectual en un juicio penal celebrado en una sección de violencia contra la mujer.

Contaba con el apoyo de un facilitador judicial, otra figura en la que la Comunidad de Madrid es pionera. La víctima estaba "muy nerviosa, con mucho miedo, así que desde la OAVD se propuso al juez este servicio. Aceptó y entró en la sala con Eika", han explicado. La mujer ha podido declarar y se ha ido "muy agradecida por el apoyo y la ayuda prestados". La Comunidad cuenta con 147 perros de este tipo.



Foto de archivo de una protesta en favor de la regularización de inmigrantes EUROPA PRESS

Críticas de Díaz Ayuso a la regularización del Gobierno

La presidenta de la Comunidad de Madrid asegura que el Ejecutivo central no está valorando las consecuencias que puede acarrear un proceso de este tipo en todo el país

GENTE

@GenteMad

La presidenta de la Comunidad de Madrid, Isabel Díaz Ayuso, valoró esta semana que el líder del Ejecutivo nacional, Pedro Sánchez, y Podemos quieren "inmigrantes pobres" y criticó que no se "midan las consecuencias" que puede traer la regularización extraordinaria que va a sacar adelante el Gobierno.

"En otras ocasiones ha habido regularizaciones masivas

vinculadas al trabajo. Se analizaba cada caso y era una España también diferente. Ahora estamos hablando de que España tiene 10 millones de inmigrantes, el 20% de la población, y todo lo que se hace al margen del Estado de Derecho y de la ley no puede funcionar bien", señaló Ayuso, que añadió que no se puede dar legalidad a un proceso que "no ha pasado por un juzgado" y avisó de que esto crea "muchos problemas". Considera la presidenta que lo que busca el Gobierno cen-

"SÁNCHEZ QUIERE
MANIPULAR
LOS CENSOS
Y RETORCER
LA VERDAD"

tral es "una inmigración de subsidio", además de insistir en que se busca "manipular los censos y retorcer la verdad".

"Efecto llamada"

En la misma línea se manifestó este miércoles 4 tras la reunión del Consejo de Gobierno el consejero de Presidencia, Justicia y Administración Local de la Comunidad de Madrid, Miguel Ángel García Martín, que avisó del "efecto llamada" que va a provocar la regularización extraordinaria de inmigrantes e insistió en que se trata de "un despropósito".

"Después de ese efecto llamada no sabremos cuántos más puedan ser y luego también lógicamente por el agrupamiento familiar van a ser muchas más las personas que puedan ser nacionalizadas a través de este decreto", apuntó el número 2 del Ejecutivo regional.

Sol defiende la jornada partida en los colegios

AGENCIAS

El consejero de Presidencia, Justicia y Administración Local de la Comunidad de Madrid, Miguel Ángel García Martín, insistió en que la jornada partida en los colegios públicos de Infantil y Primaria y de Educación Especial busca garantizar la conciliación de las familias. Respondió así después de que el Sindicato de Trabajadores y Trabajadoras de la Enseñanza de Madrid (STEM) haya presentado un recurso contencioso-administrativo ante el Tribunal Superior de Justicia de Madrid (TSJM) contra el decreto.

Este recurso se une a los de la Mesa Sectorial de Educación. CSIF dio el primer paso anunciando un recurso contencioso-administrativo ante el Tribunal Superior de Justicia de Madrid (TSJM), mientras que CC.OO y ANPE ya tomaron la decisión de acudir a los tribunales. Por su parte, UGT estudia las acciones legales.

Nueva creación

"Son las familias las que van a decidir poderse acoger o no a esa jornada partida que ha impulsado la Comunidad de Madrid y que será ahora la opción de todos aquellos centros de nueva creación", apuntó el portavoz del Gobierno regional, que añadió que las familias podrán instar también a que los colegios que tengan la jornada continuada "puedan pasar a la jornada partida para garantizar la conciliación".

Cargador ultrarrápido en Las Rozas Innova

Se trata del proyecto de una 'startup' que ganó un concurso • Consiste en una batería portátil cero emisiones que amplía el suministro eléctrico

REDACCIÓN

Esta semana se presentó en Las Rozas la prueba piloto de un cargador ultrarrápido para vehículos eléctricos desarrollado por la startup Full&Fast, que ganó la segunda edición de los Premios IoT. El galar-

dón, dotado con 15.000 euros, ha permitido a la empresa desarrollar este prototipo, que ya prueba la compañía pública Las Rozas Innova en su parque empresarial.

En concreto, el proyecto consiste en una estación de

recarga alimentada con una batería portátil cero emisiones que permite ampliar la potencia del suministro eléctrico.

Sin obra civil

Lo más novedoso es que el equipo de energía eléctrica no necesita obra civil, sino que se alimenta del lugar donde se instale sin necesidad de tener que aumentar la potencia contratada. Además, esta tecnología puede llegar a entornos con limitaciones de acceso a fuentes de abastecimiento.



Nuevo cargador ultrarrápido

MURPROTEC®

Tratamientos definitivos contra la humedad

**¿Aún convives con humedades?
Elimínalas para siempre y vive
en un hogar más saludable**

**ELIMINA LAS
HUMEDADES**

**MURPROTEC UNA
DECISIÓN INTELIGENTE**

SATISFACCIÓN GARANTIZADA
**HASTA
30
AÑOS**
DE GARANTÍA



“ La capilaridad, la
humedad más común
en los hogares ”

CAPILARIDAD



“ Las filtraciones, el
mayor peligro para la
estructura de tu
edificio ”

FILTRACIONES

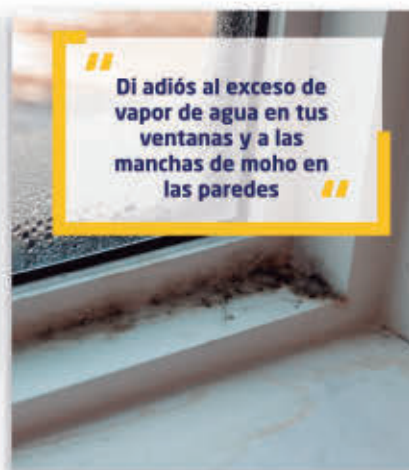

“ Di adiós al exceso de
vapor de agua en tus
ventanas y a las
manchas de moho en
las paredes ”

CONDENSACIÓN



“ No dejes que la mala
calidad del aire por la
humedad afecte tu
salud y la de los tuyos ”

CALIDAD DEL AIRE



900 30 11 30
www.murprotec.es

*Solicita tu diagnóstico gratuito,
personalizado, in situ, y sin
compromiso*



Madrid lidera el aumento de los casos de hepatitis A

AGENCIAS

Madrid fue la región donde más casos de hepatitis A se registraron entre enero y noviembre de 2025, con 409. En el conjunto de España se detectaron 1.680 infecciones, lo que supone un aumento del 62% con respecto al mismo periodo del año anterior, donde se notificaron 1.038. Después de Madrid se situaron Andalucía (387), Comunidad Valenciana (149) y Cataluña, (108). A la cola estuvieron Navarra (23), Islas Baleares (21), La Rioja (12) y Cantabria (9).

De este modo, en 2025 ha continuado la tendencia creciente observada en 2024, cuando se advirtió un "cambio de patrón epidemiológico". Durante el periodo analizado para 2025, el incremento es de un 534% y de un 400% con respecto al mismo periodo de 2022 y de 2023, respectivamente.

Sin causas

El informe detalla que la información disponible en la Red Nacional de Vigilancia (RENAVE) no es lo suficientemente completa para establecer las causas de este incremento. Los datos disponibles sí sugieren que no estaría relacionado con la importación de casos ni con la identificación de grandes brotes con una fuente común y podría deberse a una combinación de diferentes mecanismos de transmisión.

Lo que sí se ha constatado es un aumento de la transmisión entre los hombres con relaciones homosexuales.

GENTE
@GenteMad

La Comunidad de Madrid analizará las aguas residuales de las estaciones depuradoras (EDAR) del Canal de Isabel II para analizar y monitorizar la presencia de sustancias psicoactivas ilegales y reforzar así la protección de la salud de los madrileños. Así lo anunció este lunes 2 de febrero la consejera de Sanidad, Fátima Matute, desde las instalaciones del Laboratorio de Aguas Depuradas del Canal de Isabel II en Majadahonda, donde estuvo acompañada del consejero delegado del Canal, Mariano González.

Este proyecto proporcionará "información complementaria a los métodos de vigilancia epidemiológica ha-

17

EDAR

Son las estaciones que se analizarán en la primera fase del proyecto

64%

Población

Es la cantidad de población que se controlará gracias a esta iniciativa

bituales", lo que permitirá obtener una "radiografía científica" para la adopción de decisiones concretas para luchar contra el consumo de las drogas. Matute destacó que la iniciativa busca "avanzar en el cuidado de la salud, especialmente de la población más joven". Las principales sustancias que se busca-

El Gobierno regional buscará drogas en las aguas residuales

El proyecto se llevará a cabo en varias estaciones depuradoras para "reforzar la salud de los madrileños" • Permitirá realizar una "radiografía científica" que servirá para "adoptar medidas concretas" contra el consumo de sustancias



Fátima Maute visitó el Laboratorio de Aguas Depuradas del Canal de Isabel II

ras de las que sacan muestras e incluso ampliar la cifra. "Estas mediciones no se hacen para estigmatizar", incidió Matute, abundando en que el objetivo final del proyecto es "ayudar".

Tolerancia cero

La consejera de Sanidad insistió en que la selección de estos puntos "no es aleatoria" y en que los análisis de las aguas residuales se realizarán uno entre semana y otro en fin de semana. También apuntó que este proyecto servirá para conocer y detectar el consumo y viene a completar la labor que se realiza en los hospitales, donde el año pasado se detectaron

hasta 20 nuevas sustancias psicotrópicas.

Matute recordó la "tolerancia cero" con las drogas, incidiendo en que "ninguna droga es blanda" ni tampoco "benigna" para arremeter contra el uso del cannabis con fines medicinales, pues puede ser "la puerta de entrada" a otras sustancias ilegales.

CANNABIS,
COCAÍNA O
ÉXTASIS SERÁN
LAS SUSTANCIAS
QUE SE BUSQUEN

rán son cannabis, cocaína, éxtasis, anfetaminas o metanfetaminas, según apunta la Consejería.

"Pozos centinelas"

Las muestras se obtendrán inicialmente en 17 estaciones depuradoras de aguas residuales del Canal de Isabel II que harán de "pozos centine-

las". De aquí se recogerán muestras que representarán a casi el 64% de la población madrileña, aunque por el momento no se ha detallado cuáles serán estas EDAR. A medida que avance el proyecto, y en función de las necesidades y los propios resultados, la Comunidad de Madrid podría cambiar las depurado-



Centro de Transfusión de la Comunidad de Madrid

Plena satisfacción de los donantes del Centro de Transfusión regional

La valoración de los 715 encuestados durante el mes de diciembre llegó al 100% en categorías como la atención profesional y la humana

REDACCIÓN

El Centro de Transfusión de la Comunidad de Madrid logró una satisfacción de casi el 100% de los donantes de sangre durante el pasado mes de diciembre. Así lo asegura la encuesta realizada a 715 per-

sonas que acudieron a realizar este gesto altruista al propio organismo, los hospitales y las unidades móviles de la Administración autonómica y Cruz Roja.

La nota media de los consultados ha alcanzado el

97,61%, con puntuaciones que superan el 98% en prácticamente todas las categorías, destacando la atención profesional (99,39%) y la humana (99,25%).

Otros aspectos

Los donantes también han otorgado un 93,47% a los espacios y tiempos de espera en la zona de recepción del complejo, un 96,54% a la sala de

donación y un 92,41% al tiempo de recepción, lo que permite identificar áreas de mejora. Por su parte, los hospitales alcanzan un índice medio de satisfacción del 97,4%; Cruz Roja un 97,76%, y el Centro de Transfusión un 99,25%, llegando al 100% en varias categorías. La encuesta también analiza las motivaciones de los donantes, entre las que sobresalen los avisos que reciben del Centro de Transfusión y los motivos personales, y destaca la alta valoración de los canales de comunicación.

El exceso de lluvias provoca que haya que soltar agua en 5 presas

Los embalses controlados por el Canal de Isabel II han llegado hasta el 77% de su capacidad, una de las cifras más elevadas que se recuerdan a estas alturas de año

GENTE

@GenteMad

Las lluvias caídas en las últimas semanas en la Comunidad de Madrid han elevado el nivel de los 13 pantanos gestionados por el Canal de Isabel II hasta el 77%, uno de los niveles más altos de los últimos años. La situación ha llegado al punto de que en el inicio de esta semana se tuvo que liberar agua de forma controlada en cinco de estas presas: Pinilla, Riosequillo, Puentes Viejas, Pedrezuela y El Vado. El Gobierno regional aseguró que el objetivo es mantener los niveles de resguardo que establecen las normas de explotación y garantizar la regulación de precipitaciones.

Estas maniobras permiten graduar la crecida de los ríos y prevenir inundaciones derivadas de aumentos bruscos de caudal, y están siendo comunicadas tanto a la Confederación Hidrográfica del Tago (CHT) como a la Agencia de Seguridad y Emergencias Madrid 112 (ASEM112).

Cifras de récord

Durante el mes de enero ha llovido en la región un 52,4%



Más lluvias en los próximos días: Los agentes forestales tendrán que seguir vigilando el cauce de los ríos y arroyos de la región durante las próximas jornadas, ya que se prevé que las lluvias continúen cayendo al menos hasta el lunes 9 de febrero.

EL OBJETIVO ES GRADUAR LA CRECIDA DE LOS RÍOS Y EVITAR INUNDACIONES

LOS AGENTES FORESTALES CONTROLAN EL CAUDAL EN VARIOS PUNTOS

más que la media histórica, lo que ha situado el volumen embalsado a comienzos de febrero en 720,5 hectómetros cúbicos, en torno a un 5,6% más que el nivel registrado hace un año y un 7,4% más que la media histórica para estas mismas fechas.

Además, el Cuerpo de Agentes Forestales de la Comunidad de Madrid mantiene durante estos días una vigilancia constante del caudal de ríos y arroyos, especialmente en el entorno del río Alberche y en municipios



El desembalse se realiza para evitar crecidas e inundaciones



Una de las presas que está soltando agua esta semana en la región



Los embalses de la región están en niveles muy altos

como Villamanta, Villamanilla, Aldea del Fresno y Villa del Prado, así como en el río Tajuña a su paso por Morata de Tajuña.

Estos trabajos buscan garantizar la identificación temprana de posibles afecciones en infraestructuras, viviendas o explotaciones agrícolas y ganaderas y evitar daños mayores tanto a las personas como a los bienes materiales. Toda la información de los trabajos de desembalsado está disponible en la web del Canal de Isabel II.

Trece humedales se restaurarán a partir del próximo 1 de abril

El Gobierno regional aportará 5,6 millones de euros para llevar a cabo este proyecto

REDACCIÓN

La Comunidad de Madrid va a restaurar trece humedales de especial relevancia para mejorar la conservación de

los ecosistemas autóctonos. Para estos trabajos, que comenzarán el próximo 1 de abril, el Ejecutivo autonómico va a destinar 5,6 millones de euros, con los que se van a rehabilitar, entre otras, la laguna de Soto de las Juntas en Rivas-Vaciamadrid, las de Belvis en Paracuellos de Jarama, la laguna de San Juan en



Uno de los humedales de la Comunidad de Madrid

Chinchón o la de Soto Gutiérrez en Ciempozuelos, esta última con la participación de la Fundación Global Nature. Asimismo, habrá mejoras en láminas de agua de los municipios de Aranjuez, San Fernando de Henares, Mejorada del Campo, San Martín de la Vega y Velilla de San Antonio.

Red Natura 2000

Madrid se une a otras trece comunidades autónomas, al Ministerio para la Transición Ecológica y el Reto Demográfico, a empresas públicas y a otras entidades no gubernamentales de conservación de la naturaleza, que trabajarán en el proyecto para restaurar otros espacios de este tipo incluidos en la Red Natura 2000. La iniciativa, que cuenta con el apoyo de la Comisión Europea, tiene como objetivo llevar a cabo 284 actuaciones en 107 zonas húmedas.

A lo largo de diez años, se renovarán 21.800 hectáreas en estos lugares clave para el equilibrio ecológico, a fin de proteger este patrimonio natural para el futuro, y se concienciará a los ciudadanos.



Bares de copas en la plaza de toros La Cubierta EUROPA PRESS

Nueva redada en los bares de copas del entorno de La Cubierta

La intervención conjunta de la Policía Nacional y la Policía Local se saldó con 32 detenidos por infringir la Ley de Extranjería y con 828 identificaciones

- Hubo denuncias por tenencia de drogas, de armas y por presencia de menores

SEGURIDAD

GENTE
@GenteMad

En la madrugada del pasado domingo 1 de febrero se produjo una redada en los bares de copas de la plaza de toros La Cubierta de Leganés que

se saldó con 32 detenidos por infracciones de la Ley de Extranjería, así como con 828 identificaciones.

En el dispositivo, en el que participaron la Policía Nacional y la Policía Local, se levantaron seis actas por tenencia de sustancias estupefacientes, tres por armas, una denuncia por inspección de trabajo, dos por superar el aforo

SUCESO

Tercera intervención en dos meses

La del pasado fin de semana fue la tercera redada en el entorno de la plaza de toros La Cubierta en los últimos meses. A principios de diciembre se detuvo a 30 personas y se identificó a medio millar más, mientras que justo antes de las fechas navideñas se realizó otra intervención en la que fueron detenidas 19 personas e identificadas otras 376.

permitido, siete denuncias de controladores de acceso, dos por la presencia de menores en uno de los locales y una denuncia por venta ambulante no autorizada.

Colaboración

El alcalde de Leganés, Miguel Ángel Recuenco, reiteró que esta actuación es un “paso más” en la línea de trabajo conjunto y colaborativo que se lleva a cabo desde el Ayuntamiento de Leganés con el Cuerpo Nacional de Policía.

“Lo he dicho y lo repetiré las veces que sean necesarias, los delincuentes y los sinver-

RECUECO: “LOS DELINCUENTES Y SINVERGÜENZAS ME VAN A TENER ENFRENTÉ”

güenzas me van a tener enfrente. Este gobierno no espera a que ocurran problemas graves para actuar: estamos encima todos los días, con presencia, coordinación y prevención”, señaló Recuenco, que añadió que la seguridad es “una política pública esencial” y agradeció la colaboración entre los distintos cuerpos y Administraciones implicadas. “Mi obligación como alcalde es garantizar que Leganés sea una ciudad segura. Y eso exige constancia, coordinación y no bajar nunca la guardia”, explicó el regidor solo unas horas más tarde de producirse la redada.

MÁS INFORMACIÓN

GenteMadrid.es
Consulte la actualidad regional y local en nuestra página web

Detenido por robar balizas V16 en 21 vehículos

SUCESO

AGENCIAS

La Policía Nacional informó este miércoles 4 de febrero de la reciente detención de un hombre acusado de más de una veintena de delitos de robo con fuerza en el interior de vehículos, de los que sustraía varios objetos, especialmente las balizas V16 que son obligatorias en todos los vehículos desde el 1 de enero.

La Brigada Local de Policía Judicial de Leganés inició una investigación en torno al robo en un total de 21 coches en la ciudad, y una vez avanzadas las pesquisas se logró determinar que el autor de todos estos delitos sería la misma persona. En todos los casos el ‘modus operandi’ era similar, consistiendo en la fractura de uno de los cristales de las ventanillas de los turismos para sustraer los objetos alojados dentro, especialmente las citadas balizas V16.

Dispositivo especial

Tras identificar al posible autor de los hechos, la Policía Nacional estableció un dispositivo especial de localización que culminó el lunes de esta misma semana con la detención de un hombre al que se acusa de 21 delitos de robo con fuerza en el interior de vehículos y otro de estafa por el uso indebido de tarjeta bancaria.

Una vez arrestado, el sospechoso fue puesto a disposición de la autoridad judicial.

Butarque será la sede de la Federación Española de Rugby

El Ayuntamiento, el CD Leganés y la RFER han firmado un convenio por tres años ● En marzo se disputarán las semifinales y la final del Europeo

DEPORTE

REDACCIÓN

La Real Federación Española de Rugby (RFER) y el CD Leganés han firmado un acuerdo que permitirá que el Esta-

dio Ontime Butarque se convierta en la sede oficial de la RFER en la Comunidad de Madrid durante tres años.

Con esta alianza, Leganés se consolida como uno de los epicentros del rugby español, albergando competiciones de

máxima relevancia. La primera gran cita será el próximo 15 de marzo, cuando se celebrarán los encuentros decisivos del Campeonato de Europa, las Rugby Europe Championship Madrid Finals. El estadio acogerá las semifinales y la final.

Entorno ideal

El presidente de la RFER, Juan Carlos Martín ‘Hansen’, se-

ñaló tras la firma del documento que “vamos a apostar de verdad por este club, esta ciudad y este estadio, porque es un entorno ideal para el rugby. Necesitábamos un sitio de referencia, donde la gente se acostumbre a ver a España donde merece”.

El alcalde de Leganés, Miguel Ángel Recuenco, indicó por su parte que “gracias a este acuerdo nos ponemos en el mapa del deporte mundial. Leganés es deporte y esto afirma la apuesta de nuestro Gobierno local en este ámbito”.



Firma del convenio en Butarque

Más inversión para la ayuda a domicilio para mayores

El presupuesto se ha incrementado un 25% hasta rozar los dos millones de euros anuales ● El objetivo es que estas personas puedan estar el mayor tiempo posible en sus casas

ASUNTOS SOCIALES

GENTE
@GenteMad

El Ayuntamiento de Leganés, a través de la Concejalía de Servicios Sociales, ha incrementado un 25% la partida destinada al Servicio de Atención Domiciliaria Municipal, aumentando el presupuesto de 1,6 millones de euros al año a cerca de dos.

El objeto de este servicio es prevenir situaciones de crisis personales o familiares, mediante la atención en el hogar o en el entorno, de carácter doméstico, social y personal a quienes se encuentren en una situación de necesidad con el fin de promover la autonomía de los mayores en su entorno habitual, evitando la institucionalización. “Esta

PARA ACCEDER
AL SERVICIO SE
NECESITA UNA
VALORACIÓN DEL
AYUNTAMIENTO

mayor inversión busca un apoyo principalmente para las personas mayores en sus domicilios, de forma que puedan permanecer en su hogar



Los mayores tendrán una mejor atención a domicilio E. P.

el máximo tiempo posible y evitar así la institucionalización. Además, el nuevo contrato recoge las subidas salariales de los profesionales de

MÁS INFORMACIÓN

GenteMadrid.es
Consulte la actualidad regional y local en nuestra página web

Atención Domiciliaria”, explicó el concejal de Servicios Sociales, Jesús Rodríguez.

Mejoras

Gracias a la mejora del nuevo contrato un educador social desarrollará acciones de organización doméstica, prevención de riesgos en el hogar, seguridad en el entorno habitual y otras acciones que mejoren la calidad de vida de los usuarios. Con el objetivo de mejorar las competencias digitales de los usuarios, se realizarán acciones con un técnico en nuevas tecnologías. Se impulsará la alfabetización digital de los mayores, mejorando “su autonomía y reduciendo el aislamiento mediante tecnología accesible”, por ejemplo con apoyo en el uso de móvil, tablet, videollamadas y formación básica en trámites digitales, entre otras. También se incorpora un coordinador más al servicio, reforzando la estructura organizativa, para mejorar la calidad del Servicio de Atención Domiciliaria (SAD), reducir tiempos de respuesta y optimizar la planificación.

El servicio se dirige a las personas que presenten necesidades valoradas técnicamente por la Concejalía de Servicios Sociales y Familia, y siempre que residan en Leganés.



Trabajadores del CTA de Leganés

El Centro de Tratamiento de Adicciones municipal completa su plantilla

Han incorporado un nuevo médico, un cuarto psicólogo y otros empleados

SANIDAD

REDACCIÓN

El Centro de Tratamiento de Adicciones de Leganés (CTA) cuenta “por primera vez con una plantilla de profesionales completa acorde a las necesidades de una ciudad de la envergadura de la localidad, lo que ha permitido terminar con las listas de espera”, según señaló el Ayuntamiento. Se han incorporado un médico más, un cuarto psicólogo y un educador (figura que no existía), además de un auxiliar de laboratorio, un conserje y un vigilante permanentes.

“Cuando llegamos a la Concejalía nos encontramos un cartel en la puerta del CTA

que decía ‘Más de 500 días sin médico’. La plantilla actual cuenta a día de hoy con dos doctoras, cuatro psicólogas en especialidad clínica formadas en tratamiento de adicciones, dos enfermeras, dos trabajadoras sociales, un educador social y una auxiliar administrativa, en contraposición con un centro que no tenía ni un médico presencial la pasada legislatura”, señaló la concejala de Salud, Virginia Benito.

Trastornos

El CTA de Leganés es un centro integrado en la red asistencial de tratamiento de adicciones de la Comunidad de Madrid que atiende los trastornos relacionados con sustancias y trastornos adictivos del comportamiento, como juego de apuestas presencial y online, videojuegos, sexo, compra compulsiva, redes sociales o Internet, entre otros.

Puertas abiertas en las escuelas infantiles

Los padres y madres de los pequeños de 0 a 3 años pueden visitar los centros educativos de la localidad entre el 17 de febrero y el 18 de marzo

EDUCACIÓN

AGENCIAS

Las Escuelas Infantiles y Casas de Niños de Leganés abrirán sus puertas a las familias a partir del 17 de febrero, dentro de las jornadas de puertas abiertas organizadas por la

Concejalía de Educación del Ayuntamiento. El plazo de solicitud de plazas se abrirá del 11 al 25 de marzo, ambos inclusive.

“Es una herramienta de transparencia que ayuda a tomar decisiones sobre las nuevas matrículas, resolver dudas y establecer un vínculo



Escuela infantil Rosa Caramelo de Leganés

lo inicial con el lugar donde sus hijos pasarán una etapa fundamental de su educación”, explicó esta semana la concejala de Educación leganense, Mercedes Neria.

Primer ciclo

El programa está dirigido al primer ciclo de Educación Infantil (de 0 a 3 años) e incluye Escuelas Infantiles y Casas de Niños de la red pública de la Comunidad de Madrid, colegios públicos autorizados para impartir este ciclo y centros privados financiados mediante convenio con la Co-

munidad de Madrid. Las jornadas de puertas abiertas se desarrollarán entre el 17 de febrero y el 18 de marzo para ofrecer a las familias la oportunidad de visitar los centros de manera presencial antes de presentar la solicitud de plaza. Toda la información sobre el proceso de admisión se encuentra disponible en cada uno de los centros educativos.

En la página web del Ayuntamiento de Leganés se pueden encontrar los días exactos en los que cada centro educativo abre sus puertas.



Satriano ya ha debutado con el Getafe GETAFE CF



Lookman fue presentado este pasado martes ATLÉTICO DE MADRID

SEGUNDA DIVISIÓN

Tres llegadas y otras tantas salidas en el CD Leganés

Tampoco han sido ajenos a estos problemas económicos a la hora de fichar los clubes de Segunda División. En total, los 22 equipos han gastado 5,97 millones de euros, lejos de 55,59 que han gastado los conjuntos que militan en la segunda categoría inglesa, la Championship.

Además, analizando las cifras al detalle, la división de plata del fútbol español se ha comportado más como un mercado vendedor que comprador, tal y como refleja el hecho de que sus equipos han ingresado, en total, casi 20 millones de euros por las distintas transferencias.

Caras nuevas

En medio de esa dinámica, el Club Deportivo Leganés no ha desaprovechado la oportunidad de reforzar su plantilla, aunque para ello ha optado por incorporaciones que no han conllevado desembolso alguno. Bajo esos parámetros se han movido las llegadas de Dani Rodríguez, un veterano procedente del Real Mallorca que llega con la carta de libertad, y Luis Asué, un delantero que ha militado hasta hace pocos días en el Shenshua. De la Fuente, Javi Hernández y Pauwels causaron baja.

FÚTBOL | PRIMERA DIVISIÓN

Un mercado bajo cero

Los clubes de la LaLiga cerraron esta ventana de traspasos apelando de forma recurrente a fórmulas como la cesión

● El Rayo y el Getafe son dos claros ejemplos ● Por su parte, el Atlético ha sido el que más ha gastado en incorporaciones

F.Q.
@GenteMad

El pasado lunes 2 de febrero se cerró el mercado invernal de fichajes, una ventana de traspasos que ha vuelto a poner de manifiesto las dificultades económicas de los clubes de Primera División para

realizar contrataciones. Con apenas 75,5 millones de euros desembolsados, el campeonato español ocupa un discreto octavo puesto en el ranking internacional, lejos de los más de 450 millones de euros que han gastado los clubes de la Premier League inglesa. Solamente uno de esos fichajes, el de Antoine

75,5

Más gasto:
Con todo, la cifra de LaLiga es más del doble de los 32 millones del año pasado

Semenyo por el Manchester City, ha movido casi el mismo dinero (72 millones) que todo el conjunto de equipos de la Liga.

En medio de esta situación, no es extraño que los equipos españoles hayan optado por fórmulas como la cesión. Un claro ejemplo de ello es el Rayo Vallecano. La entidad franjirroja se ha reforzado con Carlos Martín e Ilias Akhomach, quienes han llegado a Vallecas procedentes del Atlético de Madrid y el Villarreal, respectivamente, sin tener que pagar por su traspaso. Ese modelo también lo ha

seguido otro equipo madrileño. El Getafe ha dado a Bordalás más efectivos para una plantilla que se antojaba demasiado corta. Sorteando con las limitaciones del 'fair play' financiero, el conjunto azulón ya tiene en sus filas a los defensas Sebastián Boselli y Zaid Romero, a los delanteros Martín Satriano y Luis Vázquez, y al centrocampista serbio Birmanecvic, todos ellos a coste cero.

Gran animador

También ha acudido a este mercado el Atlético de Madrid, siendo el club español que más ha gastado en este periodo: 54 millones de euros. Buena parte de esa suma corresponde a la llegada del nigeriano Ademola Lookman, extremo que procede de la Atalanta. A él se suman dos jóvenes: Rodrigo Mendoza y Obed Vargas.

FÚTBOL | PRIMERA FEDERACIÓN

Intereses opuestos en el derbi

Atlético Madrileño y Alcorcón se ven las caras metidos en peleas bien distintas

GENTE

La jornada 23 del Grupo 2 de Primera Federación depara el segundo derbi madrileño de la temporada. Casi tres meses después del duelo en

Santo Domingo, Atlético Madrileño y Alcorcón vuelven a cruzar sus caminos con situaciones clasificatorias bien distintas. Mientras el filial rojiblanco ocupa la segunda posición, los alfareros tienen solo un punto de margen sobre la zona de descenso.

Eso sí, antes de la cita de este sábado 7 (18:30 horas) en la Ciudad Deportiva de Alca-

lá de Henares, ninguno de los dos equipos logró la victoria: mientras el Atlético caía en Ibiza (2-0), el Alcorcón no pasaba del empate con el Nástic de Tarragona (1-1).

Rival directo

Por otro lado, en el Grupo 1, un Castilla en crisis visita el campo del tercer clasificado, el Pontevedra.



Arnau Ortiz

FÚTBOL | TERCERA FEDERACIÓN

La clasificación varía en la parte alta

REDACCIÓN

Escenario nuevo el que presenta el Grupo 7 de Tercera Federación antes de que se dispute la jornada 21. Ahora el líder es el Leganés B tras su contundente triunfo en el campo del Torrejón por 2-5, aprovechando las derrotas del Atlético de Madrid C y

de Las Rozas en sus visitas al México FC y el Móstoles.

El filial pepinero defenderá su posición de privilegio este domingo 8 (12 horas) en casa ante el Trival Valderas. Igualado a puntos está el CD Móstoles, que juega este domingo en el campo del colista, el Racing de Madrid.

BALONCESTO | PRIMERA FEB

El liderato vuelve a alejarse para el 'Estu'

El cuadro colegial recibe al Palencia tras caer en el País Vasco • El Fuenlabrada se mide al Tizona

F.Q.
@GenteMad

La conquista de la Copa de España podía suponer un refuerzo moral para el Movistar Estudiantes, pero, a las primeras de cambio, el conjunto colegial volvió a sufrir un serio revés en su camino por conquistar la primera plaza de la Primera FEB, la única que da derecho a ascender de forma directa.

Los pupilos de Toni Ten cayeron por 73-66 en su visita al Inveready Gipuzkoa, en un choque donde casi siempre fueron a remolque en el marcador. La aportación ofensiva de Garino y Nwogbo, con 15 y 14 puntos, respectivamente, no fue suficiente para un equipo que naufragó en el rebote (23 frente a 33 de su rival) y que echó en falta una mayor aportación de los jugadores de banquillo.

Esa derrota, sumada al triunfo del Leyma Coruña en Melilla hacen que el liderato esté ya a una distancia de cuatro victorias, una brecha



'Pato' Garino en un partido reciente MOVISTAR ESTUDIANTES

EL FLEXICAR
FUENLABRADA YA
OCUPA PUESTO
DE 'PLAY-OFF'
DE ASCENSO

demasiado grande si se tiene en cuenta que, en lo que va de fase regular, el líder, el Leyma Coruña, solo ha encajado una derrota.

Dada la situación, el objetivo más factible es obtener la mejor posición posible de

cara a unos 'play-offs' de ascenso en los que también podría estar el próximo equipo que visitará el Movistar Arena. Este domingo 8 (11:30) el Súper Agropal Palencia llega a la capital con el objetivo de igualar en la clasificación al Movistar Estudiantes y, además, tomarse la revancha por la reciente final de la Copa de España, donde cayó por 69-73 en su propio pabellón.

En racha

También actuará como local en esta jornada el Flexicar Fuenlabrada. En su caso, la cita con el Grupo Ureta Tizona Burgos tendrá lugar en la tarde del sábado (18:30), un duelo con favoritismo madrileño si se mira a la clasificación. Lejos de sus prestaciones de temporadas pasadas, los burgaleses son decimocuartos y tienen más cerca la zona de descenso que la de 'play-off'.

Por su parte, el Flexicar Fuenlabrada se ha metido de lleno en la carrera por la fase de ascenso tras encadenar cinco triunfos, los dos últimos ante el mismo rival. El pasado sábado 30 asaltaba la cancha del Ourense por 69-72 y, apenas cuatro días después, repetía triunfo ante el cuadro gallego, esta vez en el Fernando Martín, en un choque correspondiente a la jornada 11 que fue aplazado en su día.



Imagen de la pasada edición RFEA

ATLETISMO | WORLD INDOOR TOUR

Lluvia de estrellas en el CDM Gallur

El circuito mundial de atletismo en pista cubierta regresa este viernes a la capital • Mohamed Attaoui tratará de batir el récord en los 1.000 m.

GENTE

El Centro Deportivo Municipal Gallur acoge este viernes 6 de febrero una nueva edición del mejor mitin en pista corta de España, el World Indoor Tour Gold Madrid. Esta prueba, que forma parte del World Athletics Indoor Tour, es una de las citas imprescindibles del atletismo en pista corta a nivel mundial, como lo demuestran las plusmarcas mundiales logradas por la venezolana Yulimar Rojas en 2020 en triple salto y por el es-

tadounidense Grant Holloway en 2021 en 60 metros vallas.

Medallistas europeos, mundiales y olímpicos se citan en una velada que se presume de récords. Muchas de las miradas estarán puestas en el español Mohamed Attaoui, que tratará de batir la marca de los 1.000 metros. En los 400 femeninos se prevé un mano a mano entre Lieke Klaver y Paula Sevilla, mientras que Audrey Werro se presenta como la gran candidata en los 800.

VOLEIBOL | LIGA IBERDROLA

El FEEL Alcobendas no tira la toalla

GENTE

Aunque a falta de siete jornadas para el final del campeonato el FEEL Alcobendas continúa como colista de la Liga Iberdrola, el conjunto alcobendense vuelve a creer en sus posibilidades gracias al triunfo por 2-3 logrado el pasado fin de semana en la can-

cha del Kiele Socuéllamos. Eso sí, la distancia respecto al puesto de permanencia es de 11 puntos.

Este sábado 6 (19:30), el equipo que entrena Luciano Pérez vuelve al pabellón Luis Buñuel para medirse a un Voleibol Melilla que ocupa la tercera posición.



Triunfo clave ante el Socuéllamos RFEVB

BALONCESTO | LIGA FEMENINA

El colíder pasa revista al Innova-tsn Leganés

GENTE

A pesar de la derrota sufrida en la cancha del Perfumerías Avenida (71-68), el Innova-tsn Leganés sigue entre los ocho primeros clasificados de la Liga Femenina, es decir, continúa aspirando a jugar los 'play-offs' por el título. Este sábado (17 horas) vuel-

ve a jugar como local. Enfrente tendrá a uno de los candidatos al título, el Spar Girona, que ahora mismo ocupa la segunda posición.

Por su parte, el Movistar Estudiantes se desplazará hasta la cancha del Joventut en busca de un nuevo triunfo que lo aleja de la zona baja.

A

nte el 25 aniversario de uno de sus discos más ilustres, Melon Diesel tomó la decisión de regresar a la escena musical. Al tiempo que van desgranando algunos singles de su próximo álbum, la banda de Gibraltar sigue con una gira que hará doble parada en Madrid los días 27 y 28 de febrero en el Teatro Eslava.

En 2023 veía la luz 'Stand up with me', canción oficial de la selección de Gibraltar. ¿Ese fue el momento en el que decidieron que Melon Diesel debía volver?

— **Dylan Ferro:** Puede que ahí empezara el gusanillo. Veníamos también de hacer un par de conciertos en el hotel Sunborn, en Gibraltar, y funcionaron increíblemente bien: cuatro noches, todo vendido. Fue como decir: "Hay mucha gente que quiere volver a escuchar nuestra música". Lo hicimos casi sin pensar y fue algo brutal. Pero donde realmente se puso todo serio fue después, por una historia bastante curiosa.

¿Cuál es?

— **Dylan Ferro:** Estaba de vacaciones en Puerto Rico y mi hijo junto a mi sobrina encontraron una piedra buceando que ponía "007". Algo totalmente inusual. Cuando me la dieron pensé automáticamente en James Bond y en 'La cuesta de Mr. Bond'. Justo se iban cumplir 25 años del disco. Yo no soy supersticioso, pero llámalo señal o como quieras. Me hizo pensar. Al volver se lo conté al grupo y decidimos regrabar el disco, volver al estudio original, hacer un documental... Dimos ese paso y decidimos llevar esto totalmente en serio.

Ya en 2025 han pasado por festivales y conciertos con entradas agotadas.

¿Ahí se confirma esa sensación?

— **Danny Bugeja:** Ahí nos dimos cuenta de que la gente tenía hambre de Melon Diesel. Y no solo es que se vendan entradas, es que se nota en sus caras, en lo que te dicen después del concierto. Nos escriben a diario por redes, privados, comentarios... Hay ganas reales.

En diciembre lanzaban 'Contracorriente', un single donde colabora Iván Ferreiro. ¿Cómo surgió?

— **Danny Bugeja:** Fue maravilloso. Estábamos valorando con quién colaborar, gente con la que nos sintiéramos identificados y que hubiera estado ahí hace veinticinco años en la escena. Iván era perfecto. Coincidimos con él cuando estaba en Los Piratas, nos encantaba su música, tenía influencias muy británicas, muy Radiohead, y nos veíamos reflejados. Dylan conservaba su número desde aquellas giras. Lo llamamos y dijo que sí casi al instante.

Repiten ahora fórmula con 'Por ti', esta vez junto a Nina de Juan, de Morgan. Parece que sus colegas siguen teniendo en cuenta a Melon Diesel.

— **Danny Bugeja:** Fue otra sorpresa. No habíamos tenido relación previa con

INFLUENCIAS:

Aseguran tener un "buen mestizaje musical", con influencias "desde el metal hasta el grunge"



MELON DIESEL

"Una buena canción, como una buena fotografía, lo es siempre, no muere nunca"

La banda gibraltareña está de regreso conmemorando los 25 años de 'La cuesta de Mr. Bond' ● Al tiempo que publican colaboraciones con artistas como Iván Ferreiro siguen con una gira que llegará a Madrid los días 27 y 28

ENTREVISTA DE FRANCISCO QUIRÓS SORIANO (@FranciscoQuiros)

"NO BUSCAMOS LAS COLABORACIONES POR ESTRATEGIA; QUERÍAMOS ALGO BONITO Y MÁGICO"

"PODER RETOMAR ESTO CON LA MENTALIDAD DE ALGUIEN DE 50 AÑOS PERMITE APRECIARLO"

Nina, pero cuando la contactamos aceptó enseguida. Luego nos confesó que Melon Diesel había sido una influencia para ella. Eso nos ha pasado también con otros artistas.

— **Dylan Ferro:** No buscamos colaboraciones por estrategia ni por aprovechar el nombre de nadie, buscamos a artistas que nos gustan, que apreciamos su música o nos influencia. Queríamos algo mágico, algo bonito, compartir con gente que ha sido fan nuestro e incluso personas a las que hemos admirado.

Estas canciones siguen muy vivas en la memoria colectiva. ¿Por qué creen que continúan gustando?

— **Dylan Ferro:** Porque una buena canción lo es siempre, no hay más misterio. Tenemos un amigo común, Albert Hammond, que ha compuesto para Whitney Houston, Julio Iglesias... Todo dios ha cantado canciones suyas. Ha sacado algunas de sus canciones varias veces en distintas décadas. Una buena canción lo es siempre, no muere, es como una buena fotografía: da igual la tecnología de la cámara con la que se haga, si es buena, funciona siempre.

¿Cómo afrontan esta gira desde un momento vital tan distinto al de 2003?

— **Dylan Ferro:** La etapa anterior murió pronto. Sacamos el primer disco en 1999 y en 2003 ya no había nada. Hicimos giras de más de 100 conciertos, con miles de personas cada noche. Para nosotros, poder retomar esto, reencontrarnos con toda esa gente, y hacerlo con la mentalidad de alguien que va a cumplir los 50, es otra cosa totalmente diferente. Es un aprecio total y muy lucido.

¿Cuál es el mayor cambio que han notado en la industria desde entonces?

— **Dylan Ferro:** Internet lo ha cambiado todo. Nosotros estábamos más limitados en aquella época, por fuerza tenías que pasar por una discográfica, sonar en radio, que era muy complicado... Son tiempos muy diferentes, pero el concepto sigue siendo el mismo: la gente quiere seguir escuchando buena música, algo que le llene, que le dé vida.



AGENDA CULTURAL | EVENTOS EN LA REGIÓN



CON LA FAMILIA HEMOS TOPADO: El argentino Claudio Tolcachir dirige las últimas funciones de la gira internacional de esta exitosa comedia de corte independiente sobre la familia y lo personal. La obra centra su narrativa en una familia que vive al límite de su propia disolución. Los miembros del clan conviven en una casa donde cada uno construye sus espacios personales dentro de las áreas compartidas.

MADRID >> Teatro Infanta Isabel | Hasta el 11 de febrero | Precio: desde 12 euros



DEBATE ÉTICO EN 'EL EFECTO': Cuando Connie y Tristán descubren que están enamorados, no saben si la conexión que sienten es real o si es la consecuencia de un nuevo antidepresivo. Ellos son voluntarios en un ensayo clínico-farmacológico.

GETAFE >> Teatro Federico García Lorca | Domingo 8, 19 horas | Precio: 18 euros



MÚSICA EN FAMILIA: 'Swing for kids' es un espectáculo familiar de swing lleno de energía, humor y música en directo, protagonizado por los cantantes John O'Brien y Yoio Cuesta, dos figuras destacadas del jazz nacional.

COSLADA >> Teatro Municipal | Domingo 8, 12:30 horas | Precio: 5-10 euros



EDE, PROTAGONISTA EN 'FIERALINDA': Un espectáculo que trasciende el formato de concierto para convertirse en una experiencia escénica viva. La artista fusiona música, cuerpo y teatro para habitar el arte desde lo humano, lo tierno y lo feroz.

COLMENAR VIEJO >> Auditorio Municipal | Sábado 7, 20 horas | Precio: 6-9 euros



UNA SOLA PERSONA Y 70 VOCES EN 'EL IMITADOR'
El cantante Julián Fontalvo presenta a varios personajes que le acompañan en su viaje e interpreta a 70 artistas.

TRES CANTOS >> Teatro Municipal
Domingo 8, 19 horas | 16-18 euros

'PEPITO', TÍTERES CON EL AVAL DE UN GALARDÓN
Premio Max a la Mejor autoría teatral 2025, primera obra familiar que se hace con este reconocimiento.

FUENLABRADA >> Teatro Tomás y Valiente | Domingo 8, 18 hrs | 3,9 €

PAREJA ENTRE RISAS EN 'MEJOR NO DECIRLO'
Exitosa comedia teatral protagonizada por Imanol Arias y María Barranco, dirigida por Claudio Tolcachir.

ALCOBENDAS >> Teatro Auditorio
Sábado 7, 20 horas | Desde 11,25 €

LA CIUDAD COMO GRAN LIENZO DE ARTE
'Arte urbano. De los orígenes a Banksy' repasa las obras de destacados artistas nacionales e internacionales.

MADRID >> Fundación Canal
Hasta el 3 de mayo | Entrada gratuita

UN CLÁSICO: 'La barraca' cuenta el rechazo al que se ve sometida la familia de Batiste Borrull al instalarse en una barraca y en unas tierras de la huerta valenciana de las que fue desahuciada por impago otra familia que vivió y trabajó en ellas durante varias generaciones.

SS. REYES >> Teatro Adolfo Marsillach | Sábado 7, 20 horas | Precio: 18 euros

MODA

"Un calcetín es humilde, pero también puede ser un símbolo de identidad"

Carlos y Jorge Santigosa, dos hermanos madrileños, revolucionan la industria textil con Nerdís ● Aúnan diseño y nostalgia sin generar stock ni desperdicio

ENTREVISTA DE FRANCISCO QUIRÓS SORIANO (@FranciscoQuiros)

Hay instantes en la vida que cambian toda una trayectoria vital. Esto es lo que les pasó a Jorge y Carlos Santigosa, dos hermanos cuyos caminos profesionales se unieron a partir de una triste noticia. "Yo vivía en India y, de la noche a la mañana, tuve que regresar porque nuestra madre falleció. Tras pasar toda la vida en Madrid, nos criamos al lado del Parque Berlín, de repente nos vimos los dos solos en el campo y pensando qué podíamos hacer", comenta Jorge a GENTE en relación a la génesis de Nerdís, una marca de calcetines que une nostalgia, cultura pop y, especialmente, una filosofía de cero residuos.

A partir de los conocimientos de Jorge sobre la industria calcetera y los de Carlos en materia de diseño y redes sociales, ambos fueron asentando esta idea de negocio. "Empezamos de forma muy creativa, sin tenerlo del todo claro, desde un logo hasta ideas más concretas, y de repente nos vimos viajando a Portugal para ver fábricas y máquinas", explican. Finalmente, optaron por bautizar al proyecto como Nerdís. "Siempre hemos sido un poco frikis. Cada uno es friki de lo suyo. Queríamos resignificar esa visión despectiva. Hoy todo el mundo es 'nerd' de algo: de las zapatillas, del cine de los cassettes...", argumentan a la hora de explicar los diferentes clientes a los que se dirigen, desde "marcas, artistas, museos, programas de radio hasta pequeños negocios como una carnicería o una hamburguesería... Podemos hacer muestras en horas, algo impensable en el textil tradicional".

Conciencia medioambiental

Pero, sin duda, uno de los aspectos más diferenciadores de Nerdís es su apuesta por una tecnología de impresión digital 360 que les permite "fabricar solo cuando se vende. No hay stock muerto.



DIFICULTADES

La cara menos amable del emprendimiento

Nerdís tiene fijada su residencia en la sierra oeste de Madrid, un hecho al que sus creadores aportan matices: "Hay una romantización excesiva del emprendimiento desde el garaje de tu casa. El día a día es duro, la incertidumbre existe".

En esa carrera de obstáculos, se muestran enormemente agradecidos "por el apoyo de la asociación ADI", pero también afirman que "emprender sin dinero es muy complicado, hay que sembrar, regar, dar lo mejor de uno mismo... Y ni eso garantiza que la idea prospere". A pesar de todas esas vicisitudes, sienten que hay un componente emocional que lo compensa: "Fusionar nuestros caminos profesionales es sanador. Este proyecto va mucho más allá del negocio".

INDEPENDENCIA: Para Jorge y Carlos controlar todo el proceso de producción les permite "no depender de otros"



"FABRICAMOS SOLO LO QUE SE VENDE, NO HAY NADA DE STOCK MUERTO"

"EL CALCETÍN ES MÁS IMPORTANTE DE LO QUE PARECE: PISAMOS TODO EL DÍA"



Todos sus diseños se pueden encontrar en [Nerdís.es](https://nerdis.es)

Diseñamos, se vende y se produce. Eso cambia completamente las reglas del juego".

A partir de ahí, Jorge y Carlos ponen su creatividad al servicio de un proceso que "tiene algo de alquimia" y que mantiene su esencia artesanal, sin perder de vista que "un calcetín es humilde, discreto, pero puede ser un símbolo de identidad; el calcetín es un lienzo, además de ser un prenda importante: estamos pisando todo el día".



CRUCIGRAMA BLANCO

	1	2	3	4	5	6	7	8	9	10
1										
2										
3										
4										
5										
6										
7										
8										
9										
10										

Horizontales:
1. Guiso típico de la Semana Santa. Término, remate o consumación de algo. 2. Nombre hebreo que significa "Dios con nosotros". Nota musical. 3. Desafiad a un duelo. Marchar. Nitrógeno. 4. Archivo General de la Administración. Agrupaciones de átomos que adquieren carga eléctrica. 5. Los Ángeles. Persona que sirve en la milicia. 6. España. Acción Ejecutiva. La contracción más utilizada. Azufre. 7. Hendidura que se hace en la tierra con el arado. Composición en verso del género lírico. 8. Nombre de una de las asociaciones más poderosas de los EEUU. Plataforma donde se reciben las medallas. 9. Que tiene fija la atención en algo. La mitad de nada pero al revés. 10. Miembro de la masonería. Composiciones líricas en estrofas de tono elevado.

Verticales:
1. Árboles frutales y apellido de un conocido cantautor español. Si no es FM es... 2. Letra griega y nombre un famoso ácido. Extiende algo sobre el pan. 3. Colq., persona que cuida de los niños. Pueblo oscense, muy cercano al Camino de Santiago. 4. Nombre femenino, proveniente del hebreo que significa: compasiva, llena de gracia. Tierra de labor que no tiene riego. 5. Perteneciente al pueblo semítico. Cero. Tonelada. 6. La mitad de los Estados Unidos. Viejo, inglés. Río italiano. 7. Que linda con algo. Oxígeno. 8. Flúor. Existencia real y efectiva de algo. 9. Marchad. Tarjeta digital segura. Puede ser de carbón, de oro e, incluso, de diamantes. 10. Impar. Vulgarmente, muy vulgarmente, valiente. Azufre.



270 millones de personas no tienen alimentos suficientes para sobrevivir

Colabora en accioncontraelhambre.org

ACCIÓN CONTRA EL HAMBRE

TEATROS



Director: Jesús Cimarro

entradas: www.teatrobellasartes.es



RAFA MAZA EN **FABIOLO CONNECTION**

VIERNES Y SÁBADOS

teatrolalatina

Director: Jesús Cimarro

HASTA EL 15 DE MARZO!

REBASADO EN LA VOZ DE CHARLES DICKENS

OLIVER TWIST

EL MUSICAL

EL MUSICAL DE LOS NIÑOS OLVIDADOS

www.teatrolalatina.es - www.olivertwistelmusical.es

SUDOKUS

1		3							
5									7
9		7		5	1			8	
4						8	9		
	1			8	2				6
8		9	6	4	3	5			
	3	4				6			
2					6		1		
					4		3	9	

	6		3	8			1		
		7		1		5	8		
1		2		4		3	6		
	7	3		6		9	5		
4					1			6	
				3					
3		9		7		1		5	
	2	6	1				9		

Cómo jugar:
Complete el tablero de 81 casillas (dispuestas en 9 filas y columnas). Deberá rellenar las celdas vacías con los números que van del 1 al 9, de modo que no se repita ninguna cifra en cada fila ni en cada columna o cuadrado.

SOLUCIONES

CRUCIGRAMA:

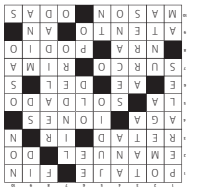

SUDOKU ABAJO:



SUDOKU ARRIBA:



Teatro Bellas Artes

Director: Jesús Cimarro

entradas: www.teatrobellasartes.es



RAFA MAZA EN **FABIOLO CONNECTION**

VIERNES Y SÁBADOS

pentación TEATROS

Teatro Bellas Artes

entradas.com



DOMINGO 15 DE FEBRERO

11:00 h. Desfile de Carnaval. Comienzo en la Avda. de Fuenlabrada 16 recorriendo la Avda. Martín Vegue, Avda. Gibraltar, C/ El Maestro, C/ AC-DC y finalizando en el Recinto Ferial.

18:30 h. Entrega de Premios del Desfile de Carnaval en la Plaza Mayor.



20:00 h. Actuación de UN PINGÜINO EN MI ASCENSOR en la Plaza Mayor.

MIÉRCOLES 18 DE FEBRERO

18:30 h. Desfile del Entierro de la Sardina.

Comienzo en la Plaza de España y recorrido por Plaza de París, C/ Mediodía, Plaza Fuente Honda, C/Antonio Machado, Plaza de España, C/ Getafe, Avda. Gibraltar, C/ El Maestro, C/ ACDC y llegada al Recinto Ferial con Sardinada y Fuegos Artificiales.



Leganés
AYUNTAMIENTO

www.leganes.org 

15 A 18 DE FEBRERO

