

MUYFAN | ENTREVISTA | PÁG. 12

"Nuestras canciones
están muy vivas"

Carlos Segarra, el líder de
Los Rebeldes, cuenta
cómo afrontan una nue-
va gira que arranca en La
Sala del Movistar Arena



Toma de posesión de la nueva consejera

ACTUALIDAD | PÁG. 3

Ayuso cesa al consejero de Educación en medio de la legislatura

Emilio Viciano, que llevaba en el cargo desde junio de 2023, deja su puesto en manos de Mercedes Zarzalejo, que hasta ahora era viceconsejera ● Otros seis altos cargos del entorno del Gobierno popular han abandonado sus puestos

ACTUALIDAD | PÁG. 4

La tecnología, al servicio de la salud de los madrileños

La Comunidad presenta su Plan Estratégico de Salud Digital para los próximos tres años



AYTO DE GETAFE

GETAFE | PÁG. 8

Refuerzo con 50 nuevas cámaras

La red municipal rozará los 200 dispositivos entre el casco urbano y los polígonos industriales tras la instalación de medio centenar de nuevos equipos con los que buscan mejorar la convivencia y prevenir posibles actos delictivos ● Ocho de ellos se ubicarán en la zona de la calle Madrid



DEPORTES | PÁG. 10

El liderato, un premio muy reñido

La igualdad sigue reinando en el Grupo 7 de Tercera Federación ● El Móstoles, Las Rozas y el Atlético de Madrid C están igualados en el liderato, con el Leganés B a dos puntos

LA FRASE

"La subida del SMI es una cuestión de justicia social"

Pedro Sánchez

El presidente del Gobierno criticó a la patronal por su ausencia en la presentación de la subida del salario mínimo: "Su ausencia dice mucho".



LA CIFRA

4%

Menos IVA para la vivienda

El Pleno del Congreso ha sacado adelante una propuesta del PP para pedir al Gobierno que rebaje el IVA de la compra de la primera vivienda del 10% al 4%.

EL PERSONAJE



El Papa vendrá a la capital

Aunque se desconoce la fecha exacta, el alcalde de Madrid, Martínez-Almeida, ha adelantado que León XVI podría pisar suelo madrileño este año.

EDITA:
GENTE EN MADRID, S.L.

EDITOR:
FERNANDO IBÁÑEZ

COORDINADORES DE REDACCIÓN:
FRANCISCO QUIRÓS
JAIME DOMÍNGUEZ

FOTOGRAFÍA:
CARLA FLECHA

JEFE DE MAQUETACIÓN:
CARLOS ZUGASTI

MAQUETACIÓN:
ENRIQUE ALONSO

JEFE DE MARKETING:
RAFAEL VARA

COORDINADORA DE PUBLICIDAD:
ANA SÁNCHEZ

DISEÑO GRÁFICO:
PATRICIA MARTÍNEZ

DPTO. COMERCIAL:
ÓSCAR BALLESTEROS
RAFAEL GARCÍA
PACO MARTÍN

REDACCIÓN:
CONDE DE PEÑALVER, 17
1A PLANTA
28006, MADRID

TELÉFONO:
91 369 77 88

PUBLICIDAD:
comercial@genteenmadrid.com

TELÉFONO:
663 56 77 17

CONTROLADO POR:



EL PERIÓDICO GENTE
NO SE RESPONSABILIZA
NI SE IDENTIFICA CON
LAS OPINIONES QUE SUS
LECTORES Y COLABORADORES
EXPONGAN EN SUS CARTAS
Y ARTÍCULOS

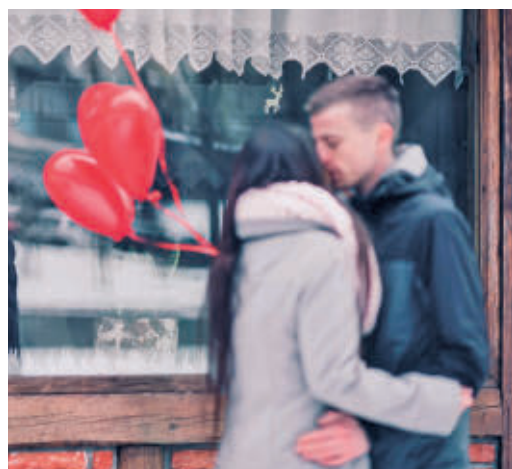

San Valentín sigue teniendo arraigo

EL APUNTE

Más que una pareja,
una sociedad mercantil

Febrero es, San Valentín mediante, el mes de los enamorados, una efeméride que, dicho sea de paso, tiene un claro tinte comercial como demuestra que cuatro de cada diez españoles decidieron regalar un obsequio a su pareja el pasado día 14.

Para quienes viven la soltería, esa fecha no tiene una carga tan especial, aunque el ahorro que conllevan celebraciones así no compensan, ni de lejos, las dificultades para hacer frente a unas responsabilidades económicas mucho más serias. En base a un estudio reciente, vivir solo en España es un 86% más caro que hacerlo en pareja. No hay que estudiar un máster para saber que el alto coste de la vivienda y el encarecimiento de algunos servicios, como la electricidad, asfixian más a una economía doméstica con una sola fuente de ingresos que otra donde cada mes entran dos salarios. Por eso cobra aún más sentido aquello de ser fiel "en la prosperidad y en la adversidad".

Cero sorpresas, por tanto, ante la realidad de que una hipoteca une a más parejas que los designios de Cupido, lo cual tampoco es motivo de orgullo: ¿cuántos matrimonios no terminan de romperse ante la imposibilidad de llevar una vida económica en solitario?

LA FOTO DE LA SEMANA



Las urnas van calentando motores

La sala Galileo Galilei acogió este miércoles un acto con el portavoz de ERC en el Congreso, Gabriel Rufián, y el dirigente de Más Madrid, Emilio Delgado, pocos días antes de la presentación de la refundación de la coalición de Sumar, Izquierda Unida, los Comunes y Más Madrid.

EL SEMÁFORO



El racismo vuelve a hacerse presente

El partido de Liga de Campeones entre Benfica y Real Madrid se vio empañado por los presuntos insultos racistas proferidos por un jugador del equipo portugués contra Vinicius.



García Ortiz ya conoce cuánto debe pagar

El Tribunal Supremo ha cifrado en 79.942,70 euros las costas a pagar por el exfiscal general del Estado Álvaro García Ortiz por su juicio sobre el caso de Alberto González Amador.



Ramón Freixa Atelier, fogones de tres soles

El pasado lunes 16 se conocía que la Guía Repsol otorga su máxima calificación, tres Soles, a tres restaurantes, entre los que está uno madrileño, el de Ramón Freixa Atelier.



@GenteMad

Ayuso cesa a Emilio Viciano al frente de la Consejería de Educación

La decisión de la presidenta desata la salida de otros seis altos cargos del Gobierno regional • Mercedes Zarzalejo es la nueva consejera

GENTE
@GenteMad

Lo que podía parecer un simple cambio al frente de la Consejería de Educación de la Comunidad de Madrid se ha convertido a lo largo de los días en el primer conflicto interno al que tiene que enfrentarse Isabel Díaz Ayuso desde que lidera el Partido Popular de Madrid. Ayuso cesó este lunes al consejero Emilio Viciano, que llevaba en el cargo desde las elecciones de 2023, para reemplazarlo por la hasta ahora viceconsejera Mercedes Zarzalejo.

Aunque en un primer momento se achacó esta decisión al bloqueo de la Ley de Universidades, parece que el asunto es algo más profundo. Viciano está vinculado al grupo conocido dentro del PP regional como 'Los Pocholos' y no ha sido el único que ha dejado su cargo esta semana. También han sido

DATO

Primer cese en el medio de una legislatura

El cese de Emilio Viciano supone una novedad dentro de la carrera política de Isabel Díaz Ayuso. Es la primera vez desde su llegada al cargo en 2019 que la presidenta de la Comunidad de Madrid cambia a un consejero de su partido en medio de una legislatura. En 2021 cesó a casi todos los consejeros de Ciudadanos tras la ruptura de un pacto de Gobierno que acabó con elecciones anticipadas y con su primera victoria por mayoría absoluta. En 2023 aprovechó la última cita electoral para cambiar por completo su Ejecutivo regional.



Emilio Viciano, durante un acto como consejero



Díaz Ayuso acudió a la toma de posesión de Zarzalejo

cesados los directores generales de Universidades, Nicolás Javier Casas; y de Educación Secundaria, Formación Profesional y Régimen Especial, María Luz Rodríguez de Llera Tejeda.

Además, han renunciado a sus escaños como diputados regionales Pablo Posse, Carlota Pasarón y Mónica Lavín, portavoces populares de Educación, Juventud y Familia y Asuntos Sociales en la Asamblea. Por último, el considerado como líder de este grupo, Antonio Castillo Algarra, ha dimitido como director artístico del Ballet Español de la

EMILIO VICIANO
PERTENECE
A UN GRUPO
CONOCIDO COMO
'LOS POCHOLOS'

LA NUEVA
CONSEJERA FUE
ALCALDESA DE
SAN MARTÍN DE
VALDEIGLESIAS

Comunidad de Madrid argumentando "razones de coherencia política" y "por completo ajenas al Ballet".

Agradecimiento

Más allá del alcance de estos movimientos, Ayuso se limitó esta semana a agradecer el trabajo de Viciano, al que calificó como "un hombre honrado, serio y que ha hecho un buen trabajo" y a dar la bienvenida a Mercedes Zarzalejo, quien fuera alcaldesa de San Martín de Valdeiglesias y que ha trabajado como docente e investigadora en varias universidades.

EDUCACIÓN | PUNTO CLAVE

La Ley de Universidades parte de cero

El bloqueo de esta normativa ha sido el principal lunar de la gestión de Viciano • El Gobierno regional reconoce que el texto actual no saldrá adelante y los rectores madrileños esperan una norma con más ingresos

Más allá de las cuestiones internas, si hay un asunto que ha marcado de manera negativa la gestión de Emilio Viciano al frente de la Consejería de Educación ha sido la incapacidad de sacar adelante una nueva Ley de Universidades. El texto

lleva meses bloqueado ante la falta de acuerdo con los rectores y el portavoz del Gobierno regional, Miguel Ángel García Martín, reconoció este miércoles que "la ley tal y como está redactada en este momento no va a salir. La prioridad es cerrar

un modelo de financiación plurianual con las universidades, que les dé estabilidad y que, por tanto, puedan conocer y puedan hacer una planificación adecuada de los recursos".

García Martín subrayó que Zarzalejo le dará "un

impulso" a la Consejería para poder abordar "todos y cada uno de los proyectos que tiene", que "no son pocos".

Reacción

La presidenta de la Conferencia de Rectores de Universidades Madrileñas y rectora de la Universidad Autónoma de Madrid, Amaya Mendikoetxea, también abogó esta semana por "empezar de cero" con la ley porque los actuales borradores son "extraños" y quiere una normativa con "más ingresos".



La rectora de la Autónoma, Amaya Mendikoetxea E. P.

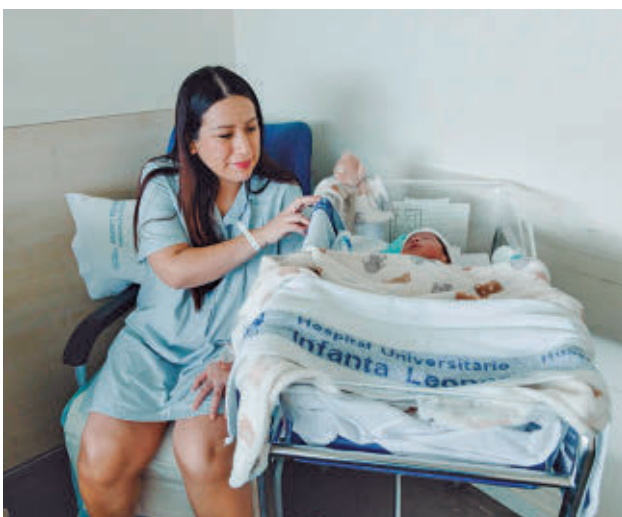

Una madre con su bebé recién nacido en Madrid E. P.

Madrid lideró la subida de los nacimientos durante el año 2025

En la región nacieron 52.450 bebés, lo que supone un incremento del 3,3%, el más alto de toda España y triplicando la media nacional

REDACCIÓN

La Comunidad de Madrid lideró el aumento de la natalidad en toda España durante el año pasado. En concreto, en la región nacieron 52.450 bebés, lo que supone un incremento del 3,3% respecto a 2024. Esta cifra está muy por encima de la media nacional, del 1%, y de otras comunidades como País Vasco (+3%). Del total de nacimientos en 2025, 25.408 han sido niñas y 27.042 niños.

En cuanto a la edad de las madres madrileñas, el arco entre los 30 y los 39 sigue siendo en el que más nacimientos suma en 2025, con 34.311 alumbramientos, seguido del de 20 a 29 años, con un total de 11.236. Las madres de 40 a 44 años registran 5.482 naci-

mientos y las de 45 a 49 años, 656. Finalmente, las jóvenes que han sido madres el año pasado (menores de 15 y entre 15 y 19 años) han sido 695.

La región ha anotado un total de 4.401 alumbramientos durante el pasado mes de diciembre de los cuales 2.155 han sido niñas y 2.246 niños.

Más muertes

Por otro lado, 50.639 personas fallecieron en Madrid, una subida del 3,07% en tasa anual. El crecimiento vegetativo (nacimientos menos defunciones) fue negativo en 2025 en todas las comunidades, excepto en Madrid (que tuvo un saldo positivo de 2.134 personas), Murcia (509) y las ciudades autónomas de Melilla (215) y Ceuta (32).

GENTE

@GenteMad

La presidenta de la Comunidad de Madrid, Isabel Díaz Ayuso, ha presentado esta semana un plan estratégico de salud digital (2026-2028) con un presupuesto de 336 millones de euros en tres años que considera el dato sanitario como un “activo estratégico” y que busca facilitar el trabajo de los profesionales y mejorar la experiencia de los usuarios. La estrategia trata de poner la digitalización al servicio del bienestar de los ciudadanos y el fortalecimiento del sistema sanitario, impulsando la telemedicina y el uso de herramientas digitales en una región que gestiona 700 aplicaciones y 460 servicios.

El proyecto, elaborado por las Consejerías de Digitalización y Sanidad, plantea nueve objetivos, como potenciar la accesibilidad y la mejora de experiencia del paciente; facilitar el trabajo de los profesionales; trabajar en la innovación y la investigación; proveer a los centros de tecnologías e infraestructuras de vanguardia, y garantizar una asistencia integrada.

Historia Clínica

El Plan despliega 80 iniciativas, siendo algunas de las más destacadas la Historia Clínica Única Unificada, con acceso en tiempo real a la información en todos los niveles asis-

Un plan para cuidar la salud gracias a la tecnología

La Comunidad de Madrid presenta una estrategia para los próximos tres años con la que pretende facilitar el trabajo a los sanitarios y mejorar la experiencia de los usuarios



Presentación del plan en la Casa de Correos de la Puerta del Sol

LA INICIATIVA CUENTA CON UN PRESUPUESTO DE 336 MILLONES DE EUROS

tenciales, y que ya integra 1.500 millones de registros; el uso de modelos predictivos basados en tecnología inteligente para la ayuda en la evaluación y seguimiento; y la instalación en la red asistencial de sistemas centralizados de imágenes diagnósticas en varias especialidades. La presidenta subrayó en su intervención las facilidades que ofrece la Tarjeta Sanitaria Virtual (TSV) a la hora de pedir una cita, resolver una duda o

hacer un seguimiento médico cada vez más ágil, cómodo y accesible, algo en lo que se quiere incidir. Esta aplicación, con más de 3 millones y medio de usuarios registrados, superó los 58 millones de accesos en 2025, y a ella se van a incorporar nuevos programas digitales de los cribados de colon y cérvix, evolucionando como ‘superapp’ de salud con nuevas funcionalidades, seguimiento remoto y notificaciones inteligentes.

Los embalses de la región están al 86%

El suministro de agua potable está asegurado para los próximos 18 meses gracias al récord de precipitaciones de las últimas semanas

E. P.

Las lluvias del tren de borrascas han situado las reservas de los embalses madrileños al 86% de su capacidad, tras un “nuevo episodio de récord absoluto” de precipitaciones similar al de marzo del año pasado, que permite garantizar el suministro du-

rante 18 meses. Así lo aseguró el consejero de Medio Ambiente, Agricultura e Interior de la Comunidad de Madrid, Carlos Novillo, quien visitó este martes 17 de febrero la presa de El Atazar, la infraestructura hídrica más importante de la Comunidad en volumen embalsado y que,



Embalse de El Atazar E. P.

por sí sola, concentra el 50% del agua almacenada en la región.

Labor del Canal

Desde allí, Novillo puso en valor la gestión “milimétrica” realizada por el Canal de Isabel II durante las recientes lluvias, que han obligado a coordinar desembalses y labores de laminación para evitar inundaciones. El Canal ha logrado laminar aproximadamente el 50% del agua entrante en los episodios más intensos, reduciendo así el riesgo de afecciones en zonas pobla-

das e infraestructuras vulnerables. Una labor realizada en coordinación con la Agencia de Seguridad y Emergencias 112, que ha permitido minimizar daños en distintos puntos de la región.

Actualmente, El Atazar se encuentra al 80% de su capacidad, mientras que la media regional alcanza el 86%. Algunas presas aguas arriba están incluso al 100%, mientras otras se sitúan entre el 78% y el 80%. Con estos niveles, el abastecimiento de agua potable está garantizado para los próximos 18 meses.



MURPROTEC®

Tratamientos definitivos contra la humedad

**¿Aún convives con humedades?
Elimínalas para siempre y vive
en un hogar más saludable**

**ELIMINA LAS
HUMEDADES**

**MURPROTEC UNA
DECISIÓN INTELIGENTE**

SATISFACCIÓN GARANTIZADA
**HASTA
30
AÑOS**
DE GARANTÍA



“ La capilaridad, la
humedad más común
en los hogares ”

CAPILARIDAD



“ Las filtraciones, el
mayor peligro para la
estructura de tu
edificio ”

FILTRACIONES



“ Di adiós al exceso de
vapor de agua en tus
ventanas y a las
manchas de moho en
las paredes ”

CONDENSACIÓN



“ No dejes que la mala
calidad del aire por la
humedad afecte tu
salud y la de los tuyos ”

CALIDAD DEL AIRE



900 30 11 30
www.murprotec.es

*Solicita tu diagnóstico gratuito,
personalizado, in situ, y sin
compromiso*





Rueda de prensa posterior al Consejo de Ministros en el que se subió el SMI EUROPA PRESS

El Gobierno sube el salario mínimo hasta los 1.221 euros

El acuerdo entre el Ejecutivo central y los sindicatos UGT y CCOO beneficiará a 2,2 millones de trabajadores, que verán mejoradas sus condiciones desde el 1 de enero con efecto retroactivo ● Se actualiza también la deducción del IRPF

GENTE
@GenteMad

El Consejo de Ministros aprobó esta semana la subida para este año del salario mínimo interprofesional (SMI), que se sitúa ahora en 1.221 euros mensuales por catorce pagas (17.094 euros brutos al año), lo que supone una subida de 37 euros al mes y de 518 euros al año. Esto supone un incremento de más del 3% respecto a 2025, cuando fue de 1.184 euros al mes (16.576 euros anuales).

Durante la rueda de prensa posterior al Consejo de Ministros, la vicepresidenta segunda y ministra de Trabajo, Yolanda Díaz, destacó que la subida del SMI, que se ha elevado un 66% desde 2018, no ha destruido empleo, sino todo lo contrario, “pues España cuenta actualmente con niveles de ocupación récord”. El incremento del SMI, que se aplicará con efectos retroactivos desde el 1 de enero de este año y que beneficiará a unos 2,5 millones de trabaja-

dores, es fruto del acuerdo alcanzado a finales de enero por el Ministerio de Trabajo y los sindicatos CCOO y UGT. La patronal se ha vuelto a destacar de este consenso.

Mujeres

Díaz indicó que el incremento del SMI es una medida “especialmente feminista”, con un impacto de género “sin

37

Euros al mes
Es el incremento que tendrán los trabajadores que cobran el salario mínimo

precedentes” y recalcó que la brecha retributiva de España se encuentra actualmente por debajo de la brecha retributiva del conjunto de la Unión Europea. “La hemos reducido un 22% a pesar de todas las catástrofes que ha vivido España, sencillamente por el salario mínimo”, explicó.

El Consejo de Ministros ha aprobado además la ac-

tualización de la deducción vigente en el Impuesto de la Renta Sobre las Personas Físicas (IRPF) para adaptarla a la subida del SMI.

Esto supone que el Ejecutivo vuelve a aprobar una bajada fiscal, en términos de deducción, de hasta 591 euros a personas con salarios por debajo de los 20.000 euros. Montero ha explicado que, a pesar de que el salario mínimo interprofesional es de 17.094 euros anuales, para evitar el llamado “error de salto”, la deducción se baja hasta 591 euros a personas cuyos salarios estén por debajo de 20.000 euros brutos al año. El ahorro de todos estos contribuyentes de renta baja acumulado en los últimos años alcanza los 11.000 millones de euros, según el Ejecutivo central.

REACCIONES

Los empresarios critican la subida como medida “antiempresa”

El presidente de la Confederación Empresarial de Madrid-CEOE (CEIM), Miguel Garrido, cargó contra la “política antiempresa” del Gobierno de España tras la nueva subida del salario mínimo interprofesional (SMI). “El acuerdo entre el Gobierno y los sindicatos para la subida del salario mínimo interprofesional, excluyendo a los representantes de los empresarios, es una nueva muestra de la política antiempresa que lleva a cabo este Gobierno, que incrementa permanentemente los costes laborales, sin tomar ninguna medida que ayude a mejorar la competitividad de las empresas”, criticó Garrido.

Respuesta

Como respuesta, Yolanda Díaz volvió a mandar un recado a los empresarios para que suban los salarios en España, dado que existe todavía “un diferencial negativo de 25 puntos con las medias salariales de Europa”. “Hacemos un llamamiento a las empresas españolas para que en la negociación colectiva suban los salarios en nuestro país. Porque me imagino que también las patronales españolas en esto querrán ser europeos”, añadió.

POLÍTICA | CRÍTICAS DESDE EL EJECUTIVO MADRILEÑO

Isabel Díaz Ayuso: “Son decisiones liberticidas”

La presidenta madrileña lamentó que medidas como la subida del SMI se tomen sin las empresas por parte del Gobierno central

La presidenta de la Comunidad de Madrid, Isabel Díaz Ayuso, criticó que el Gobierno central tome “decisiones liberticidas que pagan otros que no están sentados en las negociaciones” tras la subida del Salario Mínimo Interprofesional

(SMI). “Si nos creemos que somos dueños de ese mundo partido en dos, lo único que vamos a hacer es hacer gran daño, y pienso que hay que trabajar desde la responsabilidad, teniendo en cuenta todos los perjuicios que se pue-



Díaz Ayuso, durante un acto E. P.

den causar a la imagen de un país, a las inversiones y a las empresas”, subrayó Ayuso.

“Se irán”

“Si las empresas en España empiezan a tener problemas de competitividad, se irán, básicamente. Si no se deja de atacarlas, de intervenirlas con decisiones políticas, con más burocracia, dejarán de dar puestos de trabajo y oportunidades”, indicó la presidenta madrileña, que no obstante abogó por “triplicar los salarios”.



Los Bomberos de la Comunidad baten su récord de actuaciones

Durante el pasado año realizaron un total de 20.897 intervenciones, el número más alto desde su creación hace 59 años ● El mes de junio fue en el que más trabajo hubo

GENTE
@GenteMad

Los Bomberos de la Comunidad de Madrid llevaron a cabo a lo largo del pasado año 2025 un total de 20.897 intervenciones, registrando así su cifra récord desde la creación del Cuerpo hace ya 59 años y con un aumento del 10% respecto al año anterior. Así se desprende del balance anual de la Agencia de Seguridad y Emergencias Madrid 112 (ASEM112), en el que se detallan las intervenciones del año pasado, destacando especialmente el 28 de abril, día del apagón a nivel nacional, donde hubo 208 operaciones.

Otro de los momentos más destacados del año en el que se registraron más intervenciones tiene que ver con las intensas lluvias del mes de marzo o con la fuerte tormenta del 2 de mayo, detalla la Comunidad de Madrid en un comunicado. Las precipitaciones de junio hicieron de este el mes con más intervenciones (con un total de 2.525) frente al mes de febrero, que fue el que menos operaciones de bomberos requirió. Las asistencias técnicas



Nuevos uniformes: Los Bomberos de la Comunidad de Madrid han comenzado el año 2026 estrenando nuevos uniformes de color rojo, en lugar del tradicional azul marino. Los trajes actuales son más seguros para los efectivos madrileños.

208

Gran apagón

El 28 de abril fue el día con más intervenciones por culpa del gran apagón

145

Fallecidos

Supone una reducción de 20 personas muertas respecto al año pasado

constituyen el mayor porcentaje de actuaciones (41%), seguidas de incendios (33%) y salvamentos (20%).

Menos muertos

Los datos reflejan también un descenso del 12,12% en la cifra de personas fallecidas en siniestros en los que se ha requerido la intervención de los bomberos. En total, en 2025 fallecieron 145 personas frente a las 165 del año anterior.

En lo que respecta a los municipios, Móstoles fue el



Un bombero refresca una edificación tras apagar un incendio



La rapidez a la hora de actuar es clave para el éxito de las intervenciones

LAS ASISTENCIAS
TÉCNICAS
LIDERARON LAS
INTERVENCIONES
EL PASADO AÑO

MÓSTOLES Y
GETAFE FUERON
LOS MUNICIPIOS
EN LOS QUE
MÁS SE ACTUÓ

que mayor número de intervenciones registró, con 1.202; seguido de las 1.145 de Getafe, las 1.137 de Alcalá de Henares o Leganés, que acumuló 1.109 del total de operaciones de los Bomberos de la Comunidad.

Drones

El Gobierno regional ha destacado también la actividad del Grupo Especial de Drones (GED), que el año pasado colaboró en 112 servicios, lo que representa un aumento del 18% respecto al año anterior.

Los más comunes fueron incendios en viviendas (28), los industriales (24) y de vegetación (18).

La unidad de drones está compuesta por once pilotos que cubren turnos de 24 horas durante todos los días del año, además de un jefe supervisor coordinador. Disponen de nueve aparatos dotados de cámaras térmicas y de alta definición que permiten la transmisión de imágenes al puesto de mando, lo que les permite localizar los focos de los incendios o las personas.

Más cabezas de ganado para prevenir los incendios forestales

La Comunidad contará este año con más de 21.000 vacas, ovejas, cabras y caballos

REDACCIÓN

La campaña de prevención de incendios de la Comunidad de Madrid contará este año con más de 21.000 cabe-

zas de ganado, que pastarán sobre una superficie de unas 3.750 hectáreas de terreno forestal, un 10% más que el año anterior, con el objetivo de limpiar la zona y evitar incendios.

El servicio de incendios forestales del Cuerpo de Bomberos de la Comunidad de Madrid planifica y acuerda

con los ganaderos las áreas que se van a someter al pastoreo preventivo. De acuerdo con el Ejecutivo autonómico, "cada vez más trabajadores se unen a esta iniciativa y dirigen sus rebaños a las zonas de pasto marcadas". De esta forma se da continuidad a un programa que nació en 2011.

Papel clave

La actuación de los animales es clave, pues elimina parte de la vegetación que en verano se convierte en combustible para los incendios. El



Ganado bovino pastando en la Comunidad de Madrid

fuego en zonas desbrozadas generalmente se propaga de forma más lenta, con menor intensidad y sin alcanzar las copas de los árboles, lo que da mayor seguridad a los equipos de emergencias.

Esta iniciativa sirvió el año pasado para limpiar unas 3.405 hectáreas de terreno forestal, especialmente en las sierras de Guadarrama y Somosierra, donde intervinieron 21.374 cabezas de ganado de 85 explotaciones ganaderas. En total, fueron 10.405 vacas, 5.710 ovejas, 5.130 cabras y 129 caballos.

Más vigilancia en calles y comercios

La red municipal incorpora medio centenar de nuevas cámaras, que sumadas a los ya instaladas llegan casi a los 200 aparatos de videovigilancia repartidos por la ciudad

SEGURIDAD

GENTE
@GenteMad

Las cámaras forman ya parte del paisaje urbano en plazas, ejes comerciales y accesos industriales. A las ya existentes se suman ahora cerca de cincuenta más, hasta rozar las casi 200 en Getafe, dentro de un despliegue que el Gobierno local vincula a la prevención y a la mejora de la convivencia. “Con ellas cumplimos una doble función, la preventiva en calles, plazas y espacios de ocio de la ciudad y, por supuesto, la operativa

VIDEOCÁMARAS

Ocho dispositivos en la calle Madrid

Casi una decena de estos nuevos dispositivos de videovigilancia serán instalados en la calle Madrid, una de las grandes arterias de la ciudad, aprovechando que ya se han iniciado las obras de remodelación. Tras las lluvias, los trabajos han recuperado la actividad y avanzan con la sustitución de los primeros tramos del colector.

con lectores de matrículas de vehículos que cometan algún delito para que se pueda actuar con mayor celeridad”, detalla el concejal de Seguridad, Jorge Rodríguez.

El refuerzo se concentra en zonas peatonales, estaciones de transporte público y

barrios del entorno urbano. A lo que se suma la coordinación entre Policía Local y Policía Nacional que busca prevenir la comisión de posibles hurtos. Según datos de la Policía Nacional, “enero cerró con un descenso del 2,4%” en sustracciones en estable-



Dispositivo lector de matrículas en un acceso urbano AYUNTAMIENTO DE GETAFE

cimientos y cinco detenciones.

Lectores de matrícula

El sistema integra 69 lectores de matrículas en suelo urbano y otros 30 en polígonos industriales, configurando una red que permite controlar los

accesos y los movimientos de vehículos en puntos estratégicos. La red funciona de manera conectada, de modo que la información captada por cada dispositivo se integra en un único sistema operativo para facilitar la actuación policial.

MÁS INFORMACIÓN

GenteMadrid.es
Consulte la actualidad regional y local en nuestra página web

SEGURIDAD

REDACCIÓN

Enero se salda con 3.345 intervenciones de la Policía Local, impulsadas por citas multitudinarias como la Cabalgata y la Media Maratón. El balance del primer mes recoge una “intensa actividad”. En seguridad ciudadana se realizaron 715 actuaciones con 16 detenidos, entre ellos los arrestados por el robo de un móvil en la calle San Isidro

Enero cierra con 3.345 servicios policiales

y de un monedero en la calle San Sebastián.

Con Policía Nacional se efectuaron ocho inspecciones en locales de ocio y hostelería y se tramitaron 120 avisos por molestias vecinales. La Unidad de Violencia de Género realizó 628 servicios, la de Agente Tutor 240, la Ecológica 410, la de Perales del

Río 342, además de realizarse 246 asistencias directas.

Vigilancia preventiva

El balance también refleja la diversidad de actuaciones asumidas por las distintas unidades, desde la vigilancia preventiva en grandes concentraciones hasta el seguimiento activo de víctimas.

El XL Desfile de Murgas premia a ‘La Picarrasca’

CARNAVALES

El Desfile de Murgas de Getafe ha celebrado este fin de semana su 60ª edición en la que han participado más de 3.500 personas y donde las murgas ‘La Picarrasca’ y ‘Dedines’, y las agrupaciones ‘Una chirimista sin reglas’ y ‘Los Desalmados’ se han hecho con los principales premios.



AYTO DE GETAFE

Madrid Sur
94.4 FM

El Poder de la Conversación

David Sañudo
La voz en medio del ruido

**Hoy por Hoy
Madrid Sur**
Lunes a viernes
de 12:20 h. a 14:00 h.



Acceso a los andenes de Getafe GENTE

La C-4 recupera frecuencias y la C-3 reajusta el servicio

El tramo entre Getafe Sector III y Parla retoma su actividad habitual ● Mientras, el ajuste horario en la C-3 se aplicará entre las 21:30 y las 23:59 horas hasta el próximo 7 de mayo

TRANSPORTES

GENTE
@GenteMad

La línea C-4 de Cercanías Madrid ha recuperado esta semana su servicio habitual entre Getafe Sector III y Parla, mientras la C-3 modifica su recorrido nocturno durante casi tres meses por obras de mejora en la infraestructura ferroviaria.

Los vecinos de Getafe vuelven así a contar con las frecuencias habituales tras la finalización, once días antes de lo previsto, de los trabajos

ejecutados en la estación de Parla. Las actuaciones, iniciadas por Adif el pasado 17 de enero, han consistido en la renovación de las vías 1 y 2, lo que durante varias semanas obligó a ampliar los tiempos de espera entre trenes.

Cambio de líneas

En paralelo, la línea C-3 aplica cambios por obras que

afectarán también a los viajeros de Getafe. Entre las 21:30 y las 23:59 horas, los trenes inician y finalizan su recorrido en Villaverde Bajo. Para continuar hacia Madrid, es necesario utilizar la C-4 hasta esa estación y realizar allí transbordo. Este reajuste impacta principalmente en quienes utilizan paradas como El Casar o Getafe Industrial en dirección a la capital (y vuelta) y permanecerá vigente hasta el 7 de mayo.

MÁS INFORMACIÓN

ñ GenteMadrid.es
Consulte la actualidad regional y local en nuestra página web

LOS USUARIOS DE LA C-3 REALIZAN TRANSBORDO OBLIGATORIO EN VILLAVERDE BAJO

La ciudad acoge actividades enfocadas a los “hogares saludables”

La iniciativa refuerza este año su carácter técnico y científico gracias a la colaboración de la Universidad Carlos III y Cruz Roja

ENERGÍA

REDACCIÓN

Las políticas de vivienda pública y transición justa ocupan estos días la III Semana municipal por el Derecho a la Energía, una iniciativa que este año refuerza su carácter técnico y científico gracias a la colaboración de la Universidad Carlos III, Cruz Roja y el Instituto Eduardo Torroja del CSIC.

Puntos

La programación, que se extiende hasta el 23 de febrero, despliega una red de puntos informativos estratégicos en la calle Madrid, calle Doctor Barraquer y en los barrios de Getafe Norte, Juan de la Cier-

va, Perales del Río y Sector III. En estos espacios se ofrecerá asesoramiento sobre el programa ‘Hogares Saludables’, reconocido como Buena Práctica URBACT por la Unión Europea, con especial énfasis en las comunidades energéticas y el autoconsumo colectivo para reducir la factura eléctrica. La concejal de Vivienda, Gema Cáceres, ha destacado que “el objetivo es seguir avanzando para lograr hogares, edificios y barrios saludables, entendiendo el Derecho a la Energía como un pilar fundamental de la vivienda digna”.

Las actividades terminarán el próximo lunes 23 cuando se llevará a cabo el taller de ‘Pobreza energética, hogares saludables y tecnología’.



Vecinos en uno de los talleres impartidos por el Consistorio



Recinto Iberdrola Music

La feria andaluza quiere situarse en el Iberdrola

OCIO

REDACCIÓN

La organización de la feria andaluza de la capital ‘Madrilucía’ rechaza la oferta de otros espacios y señala que aspira a celebrarlo en el Iberdrola Music. Según apuntan, la prioridad es no solo desarrollarla allí, sino consolidar en este espacio su crecimiento en próximas ediciones. Inciden en su “visión a largo plazo” y el objetivo de hacer que el proyecto “evolucione y se perfeccione cada año”.

Finalmente, los organizadores del evento han hecho un llamamiento a la “colaboración institucional y la responsabilidad compartida” para hacer viable la iniciativa y “consolidar” ‘Madrilucía’ como una cita cultural “estable y beneficiosa” para la capital.

La tarjeta de reciclaje supera 1,6 millones de usos

Crecen un 18% desde octubre ● La bonificación alcanza hasta el 47% en la tasa de residuos ● Se arroja un 14,7% menos de basura al vertedero

MEDIO AMBIENTE

REDACCIÓN

Más de 1,6 millones de usos acumula ya la Tarjeta Ciudad Getafe para acceder a bonificaciones en la tasa de residuos. La cifra confirma la “consolidación” del sistema

desde su implantación. Tras completarse la instalación de contenedores en octubre de 2025 se registraban 300.000 usos mensuales. Este mes de enero han superado los 447.000, un 18% más.

El modelo permite bonificar hasta un 47% el recibo a quienes reciclan mediante la

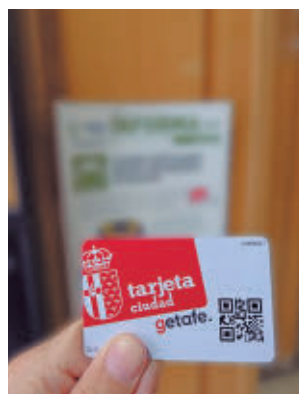

Tarjeta ciudadano

tarjeta física o su versión ‘online’, que ya representa más del 10% de los accesos. Los envases encabezan el balance con 630.000 usos en el contenedor amarillo, seguidos del azul con más de 500.000 y del marrón, que roza los 490.000.

Fraudes

El sistema ha detectado posibles fraudes en unos 250 usuarios por usos masivos fuera de patrones habituales.

Podemos ayudará en la regularización

INMIGRANTES

REDACCIÓN

Podemos Getafe podrá su sede “a disposición de la ciudadanía para ayudar con el acompañamiento y las gestiones necesarias una vez se abra formalmente el proceso de regularización” de inmigrantes en el país por una cuestión de “justicia social”. La

formación ‘morada’ ha registrado una proposición para el próximo Pleno con la que quiere debatir y apoyar la regularización extraordinaria de personas migrantes anunciada por el Ejecutivo central. La portavoz de Podemos Getafe y teniente de alcaldesa, Alba Leo, ha justificado la iniciativa porque se trata de “una cuestión de justicia social y democracia”.

FÚTBOL | TERCERA FEDERACIÓN

La Liga más abierta en un lustro

CD Móstoles, Las Rozas y Atlético C comandan la tabla con 44 puntos ● Otro de los aspirantes al liderato es el Leganés B, cuarto con solo dos puntos menos

F.Q.
@GenteMad

Cinco jornadas después de que la fase regular rebasara su ecuador, el Grupo 7 de Tercera Federación sigue siendo sinónimo de emociones fuertes, especialmente en lo que se refiere a la pelea por el liderato. Actualmente la tabla registra un triple empate en cabeza a 44 puntos, con Atlético de Madrid C, Las Rozas y CD Móstoles URJC ocupando un vagón al que también trata de sumarse el cuarto en discordia, el Leganés B.

Es tanta la igualdad, que el pasado fin de semana se dio una situación elocuente. La jornada se cerraba con un Leganés B-Galapagar en el que, tras los resultados de esa fecha 22, el filial pepinero tenía en su mano colocarse como líder en solitario. Sin embargo, un triunfo visitante no solo dejaba a los blanquiazules con la miel en labios, sino que, además, comprime

CONTINÚA LA
ESCALADA DE UN
TORREJÓN QUE
ESTÁ A 6 PUNTOS
DE LA CABEZA

EL AÑO PASADO
EL ALCALÁ TENÍA
ENCARRILADO
EL TÍTULO
DE CAMPEÓN

un poco más si cabe la carrera por el liderato. Esos tropezos de los de arriba han sido aprovechados por el quinto clasificado, la AD Torrejón, quien se asoma ya a seis puntos del liderato.

Apreturas

Con este contexto, se dibujan doce jornadas finales de infarto, lejos de la holgura que tenían los líderes en las últimas temporadas. A estas alturas, en la 21-22, el Atlético B aven-



El CD Móstoles URJC sigue haciendo méritos para regresar a Segunda Federación

JORNADA 23

Dos enfrentamientos directos en la carrera por el 'play-off'

Con números calcados (13 victorias, cinco empates y cuatro derrotas), Móstoles y Las Rozas y Atlético C tendrán nuevas citas competitivas este fin de semana ante Galapagar y México FC, respectivamente. El

otro líder, el Atlético C, protagoniza uno de los choques destacados de la jornada, al recibir este sábado (16 horas) al quinto clasificado, el Torrejón. También puede ser clave el Pozuelo-Leganés B.

tajaba en 11 unidades al segundo, el Fuenlabrada Promesas. En la 22-23, el Ursaria gozaba de seis puntos de margen sobre el RSC Internacional, mientras que en la 23-24, el Real Madrid C superaba en cuatro puntos al Móstoles. El año pasado, la RSD Alcalá sumaba nada menos que 54 puntos, nueve más que su inmediato perseguidor, el Rayo B, y diez más de los que ha cosechado el vigente trío de líderes.

FÚTBOL | SEGUNDA FED.

La UD Sanse ya acecha el liderato del Majadahonda

REDACCIÓN

Por primera vez en bastantes semanas, el Rayo Majadahonda se enfrenta a un escenario diferente en su carrera por el liderato del Grupo 5 de Segunda Federación. Cuando este domingo 22 (12 horas) salte al campo del Tenerife B, puede ver cómo la UD San Sebastián de los Reyes lo iguale en la primera plaza, ya que el equipo que dirige Manolo Sanlúcar recibe este sábado (17 horas) a uno de los equipos de la zona baja, el Quintanar del Rey, con solo tres puntos de desventaja respecto al Rayo.

Esta situación se da después de que el pasado fin de semana la UD Sanse hiciera los deberes en su visita al campo del Rayo Vallecano B (0-1), mientras que el Rayo Majadahonda no pasaba del empate (1-1) en el Cerro del Espino ante un Colonia Moscardó que se resiste a descender de categoría.

En promoción

Otro duelo destacado de esta jornada medirá al cuarto clasificado, el Getafe B, con el tercero, el Conquense. Será este domingo (11:30) en el Santos de la Parra.

Además, el Moscardó abre la jornada (sábado, 16 horas) recibiendo al Coria, el Fuenlabrada afronta una salida complicada al campo del Intercity, Navalcarnero y Rayo B viajan a Orihuela y Las Palmas, y Real Madrid C y Alcalá jugarán otro derbi.

FÚTBOL | PRIMERA FEDERACIÓN

En dinámicas positivas

Los tres equipos madrileños afrontan una nueva jornada tras sus recientes triunfos

GENTE

Tres de tres. Los representantes madrileños en Primera Federación solventaron sus compromisos de la jornada 24 con tres triunfos, lo que

les permite seguir aspirando a sus respectivos objetivos.

En el Grupo 2, el Atlético Madrileño vuelve a ser colíder tras imponerse al Atlético Sanluqueño (1-2). Este sábado (16:15) recibe al Nàstic. En ese mismo grupo, el Alcorcón se alejó un poco más de la zona de peligro tras imponerse al Real Murcia (1-0), lo que le da un punto de cal-

ma antes de la visita al campo del Eldense (domingo, 20:30), tercer clasificado.

Al alza

En lo que respecta al Grupo 1, el Real Madrid Castilla ocupa nuevamente plaza de 'play-off' de ascenso gracias a su triunfo ante el Athletic B (2-1). Este sábado visita a un Real Avilés en crisis.



Triunfo del Alcorcón en casa

FÚTBOL | LIGA F

Dos jornadas para sellar el billete

GENTE

Con el Barça distanciado en el liderato a 10 puntos, el objetivo que se marca el Real Madrid en las diez jornadas que restan para acabar la Liga F es, sin duda, asegurar su clasificación para la próxima edición de la Champions. En ese camino, las jugadoras de Pau

Quesada afrontan dos jornadas seguidas ante rivales directos: este domingo (12 horas) recibe al cuarto clasificado, el Tenerife, antes de visitar el 15 de marzo a la Real.

Además, el Madrid CFF abre la jornada (sábado, 12 horas) recibiendo al Alhama y el Atlético visita a Sevilla.



Imagen del encuentro ante el Herce Soria UC3M VOLEIBOL LEGANÉS

VOLEIBOL | SUPERLIGA MASCULINA

Otra cita antes del sueño de la Copa

El UC3M Leganés recibe este sábado 21 al Pamesa Teruel

● Cinco días después llegará el debut histórico en la Copa ● Por su parte, el equipo femenino se enfrenta a una sanción injusta

F.Q.
@GenteMad

La Superliga Masculina de voleibol afronta este fin de semana su jornada 18, una fecha que viene marcada, inevitablemente, por la cercanía de la celebración de la Copa del Rey.

De este modo, el UC3M Voleibol Leganés llega a una

2-3

Ilusionante:
El partido de Liga contra el Manacor se saldó con un triunfo del Leganés

semana clave en la temporada y una de las más ilusionantes que se recuerdan en el club. La primera parada tendrá lugar este sábado 21 de febrero (20 horas) en casa. El Pabellón Europa recibe la visita del sexto clasificado, el Pamesa Teruel, en un encuentro que puede ser casi definitivo para alcanzar la permanencia, toda vez que, tras este partido, solo quedarán por

delante otras cuatro jornadas más. Ahora mismo, el margen del UC3M Leganés sobre la penúltima plaza, ocupada por el Servigroup Playas de Benidorm, es de siete puntos.

Una vez que ese compromiso toque a su fin, la plantilla pepinera ya podrá poner el foco en la Copa del Rey. Por primera vez en su historia, el UC3M Leganés formará parte del cuadro final de un torneo que en esta edición tendrá como escenario el Pabellón de la Fuente de San Luis. El jueves 26, desde las 20 horas, el equipo que entrena Álvaro Tejero buscará un billete para las semifinales del sábado 28. Su rival será el Manacor, equipo al que se midió el pasado 17 de diciembre con triunfo a domicilio por 2-3. El cruce en semifinales saldrá del ganador entre Guaguas y Teruel, mientras que por el otro lado del cuadro los emparejamientos de cuartos de final serán Herce Soria-La Laguna y Melilla-Conqueridor Valencia.

Problemas

En lo que respecta al equipo senior femenino del UC3M Leganés, la atención está dividida entre lo que ocurre en la cancha y lo que acontece en los despachos tras ser penalizado con una derrota y la pérdida de un punto adicional por no presentarse en el choque del pasado 24 de enero en la pista del Ourense. La razón, los problemas para desplazarse hasta Galicia por el paso de una borrasca.

A la espera de la decisión del Comité de Apelación, esa resolución alejaría las opciones de disputar el 'play-off' de ascenso a Liga Iberdrola. El club incluso está recabando firmas en Change.org.

BALONCESTO | PRIMERA FEB

Duros exámenes antes del parón

El Fuenlabrada y el Estudiantes visitan las canchas del Palencia y el líder, Leyma Coruña

GENTE

En el horizonte de la Primera FEB se dibuja un parón de varias semanas, pero antes de ese paréntesis la competición celebra este fin de semana su jornada número 22. En ella, tanto Movistar Estudiantes como Flexicar Fuenlabrada tendrán que jugar a domicilio ante dos rivales de la zona alta de la tabla.

Este viernes 20, desde las 20:45 horas, el Movistar Estudiantes visita la cancha del

líder, el Leyma Coruña, un equipo que solo ha perdido un encuentro en lo que va de Liga. Por contra, los colegiales vienen de encadenar tres derrotas, la última en la cancha del Ourense (103-97).

Fin a la racha

Por su parte, el Flexicar Fuenlabrada también juega en la noche del viernes (21 horas), en su caso ante un Súper Agropal Palencia que ya ocupa la tercera posición. Los fuenlabreños llegan a esta cita tras el tropiezo de la semana pasada ante el HLA Alicante (87-90), un resultado que truncó una racha de siete triunfos consecutivos.



Juampi Vaulet en el partido ante el Palencia M. ESTUDIANTES

JUEGOS PARALÍMPICOS | MILÁN-CORTINA

Audrey Pascual será la abanderada

GENTE

La esquiadora de San Sebastián de los Reyes Audrey Pascual será la abanderada española en la ceremonia de inauguración de los Juegos Paralímpicos de Invierno de Milán-Cortina 2026.

La subcampeona del mundo en slalom, de 21 años, ha

logrado 17 medallas esta temporada, incluyendo un oro y una plata en la Copa del Mundo disputada a finales del pasado mes de diciembre en la estación suiza de Saint Moritz. Pascual afirmó que "ser abanderada es un orgullo; por fin voy a cumplir el sueño de llegar a unos Juegos".

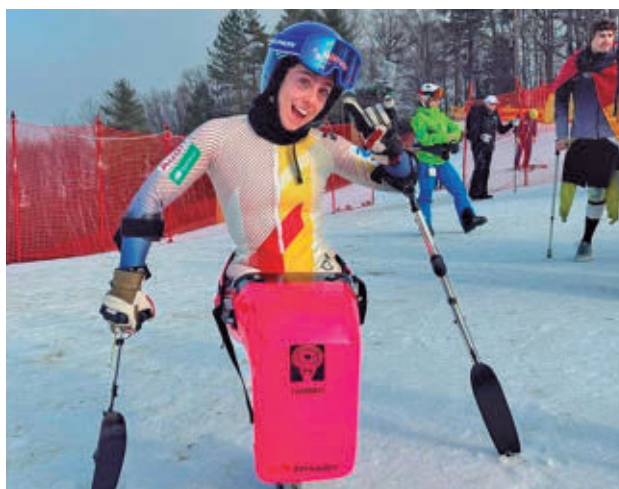

Pascual, en una competición reciente

BALONCESTO | LIGA FEMENINA

Una buena ocasión para el Estudiantes

GENTE

Apenas tres días después de su eliminación europea, el Movistar Estudiantes pasaba página obteniendo un valioso triunfo en el derbi ante el Innova-tsn Leganés (61-50). Esta victoria no solo mantiene a las colegiales fuera del descenso, sino que, además,

les permite mirar con cierta cautela a los puestos de 'play-off'. Para corroborarlo, este sábado 21 (19 horas) visitan la cancha del colista, el Spar Gran Canaria, que lleva 9 derrotas consecutivas.

Por su parte, el Innova-tsn Leganés recibe este sábado (17 horas) al Valencia.

Más que un género musical, el rock es una filosofía de vida. Así lo cree Carlos Segarra, líder de Los Rebeldes, una banda que se acerca al medio siglo de vida y que, lejos de vivir de las rentas del pasado, mira al presente y al futuro con un nuevo EP y una gira que arranca este viernes 20 en Madrid.

Acaba de salir el nuevo EP de Los Rebeldes. Con más de 40 años de banda, ¿todavía quedan cosas por decir?

Por supuesto. Tal como están pasando las cosas en el mundo, me lo ponen a huevo. Cuando tienes 20 años y todo es más feliz porque en España las cosas van bien, tenemos democracia y todo eso, en las canciones hablas de chicas y de baile. Pero a día de hoy no es que hagamos canción protesta, es que simplemente hablamos de lo que estamos viviendo.

En una de estas nuevas canciones se llama 'La vida es un tren'. ¿Ha sido difícil mantener la locomotora de Los Rebeldes en marcha durante tantos años?

Soy muy maquinista y me encantan las locomotoras (ríe).

Reinventarse y mantener la esencia sueña fácil en teoría, pero en la práctica...

Es muy fácil hacer las cosas cuando te gustan, como les sucede a amigos que llevan toda la vida en la radio, caso de Fernandisco. Por eso surge la canción 'Siempre nos quedará la radio', que también está dentro de este EP. No es difícil reinventarse cuando tocas y escuchas mucha música, cuando aplicas todo eso en un trabajo donde cuidas todos los arreglos y estás rodeado de gente con la misma esencia de rock and roll, pero también son tan abiertos de mente como para que les guste un bolero o canciones italianas de los años 60.

¿Qué queda hoy de los orígenes de Los Rebeldes?

La ilusión por el rock and roll y subir al escenario a dejarte la piel. Cada disco hay que hacerlo como si fuera el último y cada concierto igual. Es el único consejo que puedo darle a una banda que empieza.

Dani Nel-lo, además de productor del disco, se va a sumar a la gira con su saxo. ¿Va a ayudar a que el público conecte más con el espíritu de la banda?

Con Dani tenemos una sintonía especial. Entró en la banda en el 85 con 17 años. He visto cómo ha madurado, cómo ha pasado del saxo a la guitarra armónica, a hacer la composición, a meterse en camisas de once varas... le tenía que romper el carné de músico porque le gusta demasiado trabajar (entre risas). Dani es de casa, pero ha aportado en la producción una visión fresca. No se puede estar todo el tiempo en misa y repicando, ser Clint Eastwood como actor y como director, porque llega un momento en el que se produce una especie de onanismo o consanguinidad musical.



LOS REBELDES

"Con 20 años y todo yendo bien es fácil hacer canciones sobre chicas"

La banda que lidera Carlos Segarra presenta 'Gente estridente', un EP con seis nuevos temas ● Estas canciones serán el eje central de una gira que arranca este viernes 20 de febrero en La Sala del Movistar Arena

ENTREVISTA DE FRANCISCO QUIRÓS SORIANO (@FranciscoQuiros)

"CADA CONCIERTO Y CADA DISCO HAY QUE HACERLO COMO SI FUERA EL ÚLTIMO"

"ESPERO QUE LA GENTE RECUPERE LA ALEGRÍA, VEO CIERTO DESÁNIMO TRAS LA PANDEMIA"

Dani ha arreglado estas canciones, aportando una perspectiva que yo ya no puedo ver porque son muchos años haciendo mis canciones. Me gustaría seguir trabajando con él porque ha sabido aportar esa frescura, ese saber hacer y ese cariño que tiene por la banda. Cuando entró en Rebeldes, él ya era fan del grupo.

Este viernes 20 empieza la gira. ¿Qué expectativas tienen?

Madrid siempre nos ha tratado de maravilla, todo lo que hemos hecho última-

mente lo hemos reventado: Teatro Eslava, La Riviera... Vamos a ver cómo está la cosa. Esperamos que la gente recupere la alegría, porque veo cierto desánimo general después de la gran explosión que fue la pandemia y de todo lo que está pasando políticamente, que está provocando cierto desencanto con la vida. Están pasando cosas tan curiosas como ver a Rufián erigiéndose en el líder de la izquierda española.

La crítica siempre ha reconocido la fuerza del directo de la banda. ¿Sin eso habría sido posible tanta longevidad?

No, ni de broma. A día de hoy, las canciones más conocidas no suenan exactamente igual que cuando se grabaron: las ampliamos, las estiramos... están vivas, no hago un autokaraoke. Eso también hace que el público no se aburra. Rebeldes hemos tenido muchos singles y números uno, más de lo que la gente se cree, y eso siendo una banda de rock, no de pop.

¿Qué momento atraviesa el rock en España?

Los locales de ensayo están llenos, con lista de espera. El problema es que no hay un vehículo para que los chavales jóvenes puedan dar a conocer su música. El hábitat natural para un grupo que empieza sería actuar en un local donde, ahora, solo quieren grupos tributo, que me parecen bien, pero si no dejas tocar a las bandas nuevas sus propias canciones, ¿a quién se va a versionar dentro de 20 años? ¿A nosotros? Yo encantado, pero así no va la cosa.



AGENDA CULTURAL | EVENTOS EN LA REGIÓN



UNA OBRA 'GIGANTE': Directamente desde el West End de Londres. Ganadora de 3 premios Olivier 2025, incluido el de Mejor Espectáculo. Verano de 1983. El famoso escritor inglés Roald Dahl revisa las pruebas de su último libro, que está a punto de ir a la imprenta, pero el escándalo provocado por un artículo antisemita que ha publicado recientemente no parece apaciguarse. Dahl se ve obligado a elegir entre disculparse públicamente o poner en riesgo la fama y la reputación.

MADRID >> Teatro Bellas Artes | De martes a domingos hasta el 22 de marzo | Precios: 21-31 euros



PESCANDO VALENTÍA: 'Un pez en el corazón' es un espectáculo que habla sobre los miedos. Una aventura donde su protagonista aprenderá, a través del idioma de los peces, cómo superar sus temores. Una inspiradora obra de teatro dirigida a los más pequeños.

SS. REYES >> T. Adolfo Marsillach | Sábado 22, 17 horas | Precio: 8 euros



HUMOR Y DRAMATURGIA: 'La Patética' se inspira libre y remotamente en 'Morir', la novela de Arthur Schnitzler. La obra es un viaje enajenado entre la realidad y la ficción. Los delirios hilarantes de un hombre que se revuelve ante la tragedia de su propia extinción.

COSLADA >> Teatro Municipal | Sábado 21, 19 horas | Precio: 18-20 euros



OTRA FORMA DE PONER LA OREJA: Cuéntame al Oído - Tributo a La Oreja de Van Gogh y la Orquesta Sinfónica de Colmenar Viejo se unen para transformar las canciones más queridas de la banda donostiarra en un paisaje sonoro lleno de matices.

COLMENAR VIEJO >> Auditorio Municipal | Sábado 21, 20 horas | Precio: 9-12 euros



RASPUTIN SALE A BAILAR: El ballet de la compañía de Jose Antonio Checa, sitúa al espectador en la Rusia imperial de comienzos del siglo XX y narra la historia de Grigori Rasputín, un místico de origen humilde cuya influencia sobre la familia Romanov marcaría el final de una era.

LAS ROZAS >> C.C. Pérez de la Riva | Viernes 20, 20 horas | Precio: 15 euros

ANABEL ALONSO BRILLA EN 'LA MUJER ROTA'
Murielle está en su casa, sola. Sus recuerdos se enfrentan a un presente desolador y a un futuro poco prometedor.

GETAFE >> T. F. García Lorca
Domingo 22, 19 horas | 15 euros

'LA BARRACA' Y EL RECHAZO SOCIAL
Cuenta el rechazo al que se ve sometida una familia al instalarse en una barraca y en unas tierras de la huerta Valenciana.

TRES CANTOS >> Teatro Municipal
Sábado 21, 19 horas | 18-21 euros

ARIAS Y BARRANCO, EN 'MEJOR NO DECIRLO'
Un matrimonio que lleva muchos años juntos tiene una fórmula imbatible: saber cuándo hablar y cuándo callar.

FUENLABRADA >> T. Tomás y Valiente
Sábado 21, 20 horas | 9,6 €

CHILLIDA, PROTAGONISTA EN 'SOÑAR EL ESPACIO'
Oportunidad única para admirar las obras más importantes de la trayectoria del artista vasco.

MADRID >> CondeDuque
Hasta el 21 de junio | Entrada libre

MARÍA JOSÉ RUBIO

"Las cuestiones humanas, incluyendo el amor, son indisolubles del poder"

En 'La marquesa y Bonaparte', la escritora madrileña ahonda en la figura de Mariana de Waldstein, mujer clave en la Corte de Carlos IV y el Madrid de 1800

ENTREVISTA DE F. QUIRÓS (@FranciscoQuiros) | FOTO DE JAVIER OCAÑA

Historiadora, escritora y madrileña, María José Rubio ha decidido combinar estos tres ámbitos en 'La marquesa y Bonaparte', una novela que acaba de ver la luz y en la que la autora entrelaza intriga diplomática, arte y pasión en el Madrid de 1800. A través de la figura de Mariana de Waldstein, marquesa de Santa Cruz, y su relación con Luciano Bonaparte, la autora ilumina un episodio poco conocido de la historia napoleónica en España y reflexiona sobre poder, libertad femenina y la dimensión humana de las decisiones políticas.

"Es un libro del que me siento muy orgullosa", afirma a GENTE en relación a una novela "con rigor histórico y con una trama que engancha", donde existe "un equilibrio entre intriga política, arte y amor". Porque, en palabras de María José Rubio, 'La marquesa y Bonaparte' "muestra cómo Europa se decidía en las conversaciones que se daban en los salones del Madrid de 1800". El punto de partida de esta novela tiene que ver con el interés que suscitó en la escritora madrileña el descubrimiento de la figura de Mariana de Waldstein: "Encontré su relación con Luciano Bonaparte y la embajada de este en España. Era un hecho fascinante y, en cierto modo, poco conocido. Ahí vi que había un trasfondo político mucho más complejo que una simple biografía, que fue mi primera idea. Decidí entonces construir una novela más amplia y compleja sobre la cuestión napoleónica, la Corte de Carlos IV y la estrategia política de 1800".

Ritmo ágil
A partir de una exhaustiva documentación, Rubio va jugando con la delgada frontera entre realidad y ficción. "Como toda la novela parte de una gran investigación histórica, tengo la solvencia suficiente para fic-

RETRATO

Una mujer que decidió "vivir sin permiso"

En una trama que engancha y fluye, María José Rubio nos descubre la figura de Mariana de Waldstein. "Fue pintora y una de las primeras académicas de San Fernando. También me intrigó su vida sentimental: tuvo una retahíla de amantes interesantísimos", sostiene. Para la autora, la marquesa de Santa Cruz, como otras mujeres, "fueron valientes a la hora de romper etiquetas, porque vivir sin permiso implica responsabilidad".



"EUROPA SE DECIDÍA EN CONVERSACIONES DEL MADRID DEL AÑO 1800"

"LA RELACIÓN CON LUCIANO BONAPARTE DABA PARA MÁS QUE UNA BIOGRAFÍA"



cionar lo que los documentos callan de una forma coherente para que parezca veraz", expone, aludiendo, especialmente a "una parte emocional que siempre es más complicada". En ese apartado desgana cómo la protagonista, al igual que otras mujeres coetáneas, "tuvieron libertades personales, incluso sexuales".

Llegados a esa cuestión, preguntamos a la autora por el papel que ha desempeñado el amor en la geopolítica

"TENGO LA SOLVENCIA PARA FICCIONAR LO QUE CALLAN LOS DOCUMENTOS"

"EL PODER LO CONFORMAN PERSONAS CON SUS PROPIAS AMBICIONES"

ca a lo largo de la Historia. Su respuesta es esclarecedora: "Esta novela pone en brillo cómo funciona el poder que, como la Historia, está hecho por personas, con sus propias ambiciones. El amor forma parte también de las personas ostentan el poder, por lo tanto, es indisoluble. La persona que toma grandes decisiones de Estado puede estar enamorado o haber sufrido un engaño amoroso".

Estas relaciones sentimentales, las intrigas palaciegas, una ambientación donde no falta ningún detalle... 'La marquesa y Bonaparte' entretiene al tiempo que recuerda que "el arte, el amor y la política son armas de poder".





CONVOCADAS LAS AYUDAS PARA COMERCIO DE PROXIMIDAD, HOSTELERÍA Y GALERÍAS COMERCIALES

El plazo para la realización de las inversiones
y actuaciones subvencionables se extiende
**desde el 1 de enero de 2025 hasta
el 30 de junio de 2026**

70.000 euros para impulsar
la digitalización, eficiencia energética
y adaptación al sistema Verifactu

Reforzamos el apoyo
a los comercios y
establecimientos hosteleros
que formen parte de los sellos
Eco-Comercio y Eco-Hostelero,
que trabajen por la gestión
responsable y la reducción de
los residuos de sus negocios



Apoyamos la
digitalización y la
modernización de los
negocios con el impulso
del sistema Verifactu



Más ayudas para los
negocios que mejoren
la eficiencia energética



Modernizamos las
galerías comerciales
para hacerlas más accesibles,
más eficientes y con mejor
conectividad digital



GETAFE, CON LA ECONOMÍA LOCAL