

# Gente

AÑO 20, NÚMERO 818  
DEL 10 AL 17 DE ABRIL DE 2026

madrid

ALCOBENDAS | LA MORALEJA | SAN SEBASTIÁN DE LOS REYES



MUYFAN | ENTREVISTA | PÁG. 12

"El amor es difícil, y más en la actualidad"

Tras ganar el Premio Planeta en 2023 **Sonsoles Ónega** presenta su nueva novela: 'Llevará tu nombre'



SS. REYES | PÁG. 8

**El ejercicio 2026 ya tiene presupuestos**

El Ayuntamiento de San Sebastián de los Reyes aprobó este jueves 9 de abril, en un pleno extraordinario, los presupuestos municipales para este año • Las cuentas ascienden a los 110 millones de euros, con partidas destacadas para limpieza viaria, seguridad y educación

Encuentra la solución que buscas y olvídate de tus dolencias

Tienes problemas de...  
**DOLOR CRÓNICO MUSCULAR o ARTICULAR**

Podemos ayudarte con

Compuesto natural con múltiples beneficios terapéuticos



- Aceites
- Cremas
- Extracciones
- Flores



**drelax CBD**

Visítanos y te explicamos cómo conseguirlo  
**¡SIN COMPROMISO!**

Regálate bienestar y salud

C/ Real 110 (junto a Plaza de Toros)  
San Sebastián de los Reyes  
624 31 16 48 [drelaxcbd.com](http://drelaxcbd.com)



ACTUALIDAD | PÁG. 3

**Nuevos criterios para acceder al Plan Vive**

Tendrán prioridad las personas que lleven cinco años residiendo o trabajando en el municipio • Se amplían los límites de ingresos familiares

centro óptico  
Valdavia



**10 AÑOS**  
centro óptico  
Valdavia

**99€**  
+30€ POLARIZADO  
**Gafa de Sol GRADUADA**

\*Oferta válida hasta el 30 de abril de 2026. No acumulable a otras ofertas.

C/ Marqués de la Valdavia, 72 • 91 662 57 71 684 21 22 43

Las mejores ofertas en: [centroopticovaldavia.es](http://centroopticovaldavia.es)



## LA FRASE

“Hay que garantizar que el Guernica cumpla 90 años más”

**Ernest Urtasun**

El ministro de Cultura rechaza la petición del PNV de trasladar el famoso cuadro a Bilbao.

## LA CIFRA

13%

**El petróleo tiembla en Irán**

El precio del petróleo Brent, de referencia en Europa, se desplomaba más de un 13% el pasado miércoles tras el anuncio del alto el fuego entre Estados Unidos e Irán.

## EL PERSONAJE



**Ábalos frente al espejo**

El juicio contra el exministro está sirviendo, entre otras cosas, para constatar las peculiaridades de la contratación de Jérica Rodríguez en Adif.

**EDITA:**  
GENTE EN MADRID, S.L.

**EDITOR:**  
FERNANDO IBÁÑEZ

**COORDINADORES DE REDACCIÓN:**  
FRANCISCO QUIRÓS  
JAIME DOMÍNGUEZ

**FOTOGRAFÍA:**  
CARLA FLECHA

**JEFE DE MAQUETACIÓN:**  
CARLOS ZUGASTI

**MAQUETACIÓN:**  
ENRIQUE ALONSO

**JEFE DE MARKETING:**  
RAFAEL VARA

**COORDINADORA DE PUBLICIDAD:**  
ANA SÁNCHEZ

**DISEÑO GRÁFICO:**  
PATRICIA MARTÍNEZ

**DPTO. COMERCIAL:**  
ÓSCAR BALLESTEROS  
RAFAEL GARCÍA  
PACO MARTÍN

**REDACCIÓN:**  
CONDE DE PEÑALVER, 17  
1ª PLANTA  
28006, MADRID

**TELÉFONO:**  
91 369 77 88

**PUBLICIDAD:**  
comercial@genteenmadrid.com

**TELÉFONO:**  
663 56 77 17

**CONTROLADO POR:**



EL PERIÓDICO GENTE NO SE RESPONSABILIZA NI SE IDENTIFICA CON LAS OPINIONES QUE SUS LECTORES Y COLABORADORES EXPONGAN EN SUS CARTAS Y ARTÍCULOS



Javier Tebas, presidente de LaLiga

## EL APUNTE

## Daño colateral de matar moscas a cañonazos

El paso casi definitivo que dio el FC Barcelona hacia el título no fue la única noticia de relevancia que dejó el campeonato en los últimos días. Un usuario denunciaba que los bloqueos realizados por LaLiga a las IPTV habían afectado al sistema de localización GPS que usa para custodiar los paseos que da su padre, quien padece demencia. El organismo que preside Javier Tebas no tardó en emitir un comunicado donde aseguraba que no tenía nada que ver con esta incidencia.

Para neófitos en esta cuestión, Cloudflare no es una web pirata donde se ofrezcan partidos televisados de forma ilegal: es una de las piezas fundamentales de la arquitectura moderna de Internet. Es lícito que LaLiga le haya declarado la guerra a esas webs o redes, ya que los derechos de retransmisión son una de las principales fuentes de ingreso para este organismo y los clubes, pero esa cruzada no puede pasar factura a pequeños proyectos digitales que no tienen nada que ver con el asunto en cuestión. Más le valdría a Tebas revisar cómo la industria musical se enfrentó a las descargas ilegales, dando pie a un nuevo modelo que no sólo ha democratizado sus contenidos, sino que ha reformulado su modelo de negocio.

## LA FOTO DE LA SEMANA



### Un capítulo espacial para el recuerdo

La expedición Artemis 2 sigue dejando imágenes para la historia. Los cuatro astronautas pudieron observar antes de su regreso a la Tierra varios lugares de la cara oculta de la luna. Además de poder inmortalizar estas áreas, experimentaron un eclipse solar total desde el espacio.

## EL SEMÁFORO



### Unas horas críticas en las vías de Adamuz

Un informe de la Guardia Civil confirma la rotura de la vía 22 horas antes del descarrilamiento del tren Iryo, pero que el sistema no generó ninguna alarma en el sistema de Adif.



### La FIFA saca tarjeta amarilla a la RFEF

El máximo organismo futbolístico ha decidido abrir expediente a la federación española como consecuencia de los cánticos islamófobos en el reciente amistoso entre España y Egipto.

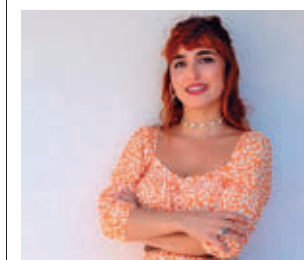

### Isabel Caballero hace historia con el CSIC

La Agencia Espacial Europea distingue a Isabel Caballero con el Premio 2026 a la Excelencia en Observación de la Tierra. Es la primera científica española que logra este galardón.



@GenteMad

GENTE

@GenteMad

El Plan Vive de la Comunidad de Madrid priorizará a quienes acrediten al menos cinco años de empadronamiento en el municipio o desarrollen en él su actividad y flexibilizará los requisitos con la ampliación de los umbrales de ingresos para unidades de dos miembros. La decisión se tomó esta semana en el Consejo de Gobierno, que amplía también el ámbito de actuación del Ejecutivo autonómico para incluir parcelas ubicadas en suelos

5

Años

Es el tiempo que habrá que estar empadronado o trabajando en una ciudad

de otras administraciones públicas adscritas a la Comunidad, como los ayuntamientos.

Esta medida permitirá disponer de más terreno para la promoción de vivienda pública y facilitar que un mayor número de ciudadanos disponga de "soluciones habitacionales".

Tendrán preferencia quienes acrediten al menos cinco años de empadronamiento en el municipio o desarrollen en él su actividad laboral. En segundo lugar, se situarán los solicitantes con diez años de residencia acreditada en la región, quedando en último término el resto de las personas empadronadas. Este nuevo esquema sustituye al anterior, que establecía un mínimo de tres años. Además, se quiere reforzar la gestión y

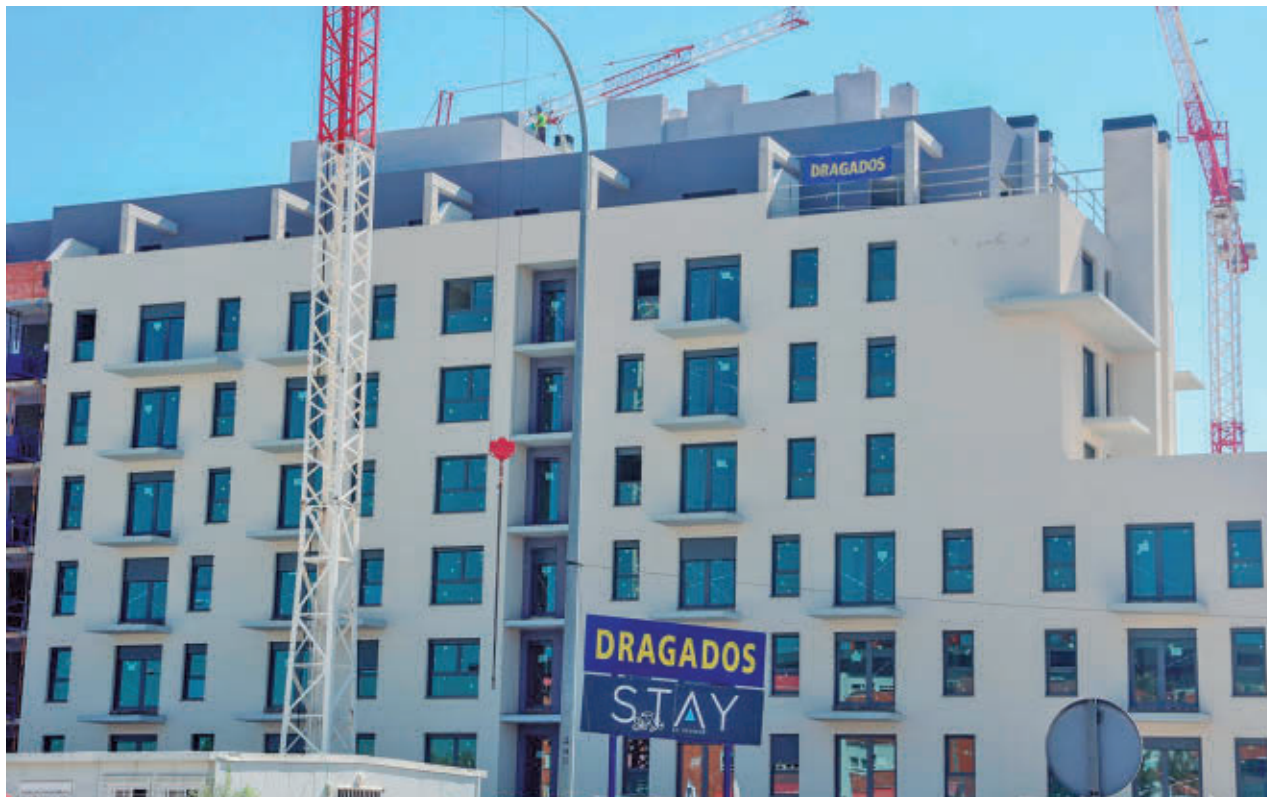

Promoción de pisos en construcción en Madrid EUROPA PRESS

## Cambios en los criterios para acceder a los pisos del Plan Vive

Tendrán preferencia los que lleven más tiempo residiendo o trabajando en el municipio en el que se construya la promoción ● Se amplían los umbrales de ingresos para las familias de dos miembros para llegar a más ciudadanos

### MEJORAR LA OCUPACIÓN

#### Reasignación de los pisos de cupos

El texto incorpora también medidas para optimizar la ocupación de los inmuebles. Entre ellas, destaca la posibilidad de reasignar los pisos inicialmente reservados a cupos específicos, como víctimas de violencia contra la mujer o personas asiladas, cuando queden vacantes, así como la reducción de los plazos de adjudicación para agilizar el proceso.

transparencia de los procesos de adjudicación como en las listas de solicitantes que se publicarán de forma permanente en la web del concesionario.

#### Ingresos

Por otro lado, se flexibilizan los requisitos con la ampliación de los umbrales de ingresos para unidades de dos

miembros, que se sitúan entre 1,5 y 5,5 veces el Iprem en el caso de las viviendas de precio básico, y entre 1,5 y 7,5 veces para las de precio limitado, lo que permitirá que "un mayor número de ciudadanos pueda cumplir las condiciones exigidas". Asimismo, se podrán emplear los datos fiscales más recientes disponibles.

## Nueva técnica para reducir los incendios en las viviendas

### REDACCIÓN

El Instituto Madrileño de Estudios Avanzados IMDEA Materiales, junto a la Universidad politécnica de Hong Kong, ha demostrado cómo bajar la temperatura de los edificios en más de siete grados mediante una reestructuración del material del que están compuestos, logrando así una mejora que permite reducir el riesgo de incendios.

Los recubrimientos radiativos convencionales disminuyen pasivamente el calor de las superficies al reflejar la mayor parte de la luz solar, mientras lo emiten en forma de radiación infrarroja a través de la atmósfera, enfriando la superficie por debajo de la temperatura del aire circundante y ayudando a rebajar la del interior.

### Multifuncional

Mediante la ingeniería de la estructura hasta obtener una forma similar a un árbol, el equipo investigador ha logrado crear un recubrimiento multifuncional mejorado que, adicionalmente, disminuye el consumo energético y mejora la seguridad frente al fuego, cualidad que no presentan los materiales tradicionales.

La nueva estructura diseñada en Madrid dispersa la luz solar de forma más eficaz y recorta casi a la mitad su intensidad de combustión, con una menor propagación de un incendio y mejorando la evacuación al formar una barrera protectora que ralentiza las llamas.

## Los profesionales de Educación Infantil exigen mejores condiciones

El martes se concentraron frente al Ministerio de Educación ● Piden que se rebaje el número de alumnos por cada uno de los educadores

### AGENCIAS

Unos 1.000 trabajadores de escuelas infantiles de la Comunidad de Madrid, según datos de la Delegación de Gobierno, se concentraron este martes frente al Ministerio de Educación para reclamar me-

joras en sus condiciones laborales, bajada de ratios y defender "el derecho de la primera infancia a recibir una educación de calidad".

'No guardamos, educamos', 'Con 20 criaturas, es una tortura', 'No es vocación, es

explotación' y 'Si no nos escuchan, lucha' fueron algunos de los lemas que expresaron en su primer día de huelga.

### Peticiones

Las reclamaciones de las escuelas infantiles al Ministerio de Educación son incluir al sector en la nueva ley educativa, que regula ratios y horas lectivas. Piden tres bebés por educadora, cinco niños y ni-

ñas de 1 a 2 años y seis de 2 a 3 años.

Para la Consejería de Educación, Ciencia y Universidades de la Comunidad de Madrid exigen mejoras en los pliegos de condiciones que en la actualidad "plasman la infrafinanciación y la dejadez y el abandono de este ciclo educativo en unas ratios que son abusivas". Para todas las instituciones, los trabajadores han pedido dejar la externalización y la privatización de un sector "tan importante como es la educación infantil".



Concentración de los trabajadores E.P.

## Madrid tiene 12.280 casos de violencia de género

E.P.

El Ministerio del Interior tiene detectados 102.112 casos activos de víctimas de violencia de género hasta el 31 de marzo de este año en el Sistema VioGén, de los que 12.280 se encuentran en la Comunidad de Madrid. En concreto, actualmente hay un total de 102.112 casos activos por violencia de género, de los que 22 están en riesgo extremo, 1.023 en alto, 14.404 en medio, y 86.663 en bajo.

En cuanto a las edades de las víctimas de los casos que se encuentran activos, los datos de Interior revelan que existen 1.270 mujeres menores de 18 años; 25.078 de 18 a 30; 47.357 de 31 a 45; 25.918 de 46 a 64; y 2.489 de 65 o más. El informe también refleja que hay un total de 52.931 casos de víctimas de violencia de género con menores a cargo, de los que en 1.558 los hijos están en riesgo de ser agredidos por el maltratador de su madre.

## Bonos para que los jóvenes viajen gratis por Europa

G.R.

La Comisión Europea ofrecerá 40.000 bonos gratuitos, más de 3.700 en España, para que los jóvenes puedan recorrer y descubrir Europa viajando en tren, en el marco de la iniciativa DiscoverEU, dentro del programa Erasmus+.

El requisito para presentar candidatura es haber nacido entre el 1 de julio de 2007 y el 30 de junio de 2008 (ambos inclusive). Las personas seleccionadas podrán viajar durante un mes como máximo del 1 de julio de 2026 al 30 de septiembre de 2027 y recibirán, además del bono de viaje, una tarjeta con descuentos en actividades culturales, transporte y alojamiento.

Según explica el INJUVE, esta iniciativa es "un valioso instrumento para garantizar la cohesión social y para lograr los objetivos marcados en la Estrategia Europea de la Juventud 2019-2027.



Acto celebrado esta semana en la sede de CEIM

## Madrid y Castilla y León piden el corredor a Burgos

Los dos gobiernos regionales apoyan a los empresarios a la hora de exigir que se retome la construcción de la línea de tren que uniría la capital con Aranda de Duero y con Burgos

GENTE

@GenteMad

El Gobierno de la Comunidad de Madrid, la Junta de Castilla y León y empresarios de ambas regiones han pedido al Gobierno de España reactivar el corredor ferroviario que conecta la capital con Aranda de Duero y Burgos, una infraestructura "fundamental" ante el incremento de la competitividad del transporte en mercancías y viajeros. Lo hicieron en una

jornada celebrada en la sede de la Confederación Empresarial de Madrid-CEOE (CEIM) con la patronal de empresas burgalesas, donde asistieron el consejero de Vivienda, Transportes e Infraestructuras, Jorge Rodrigo, y el de Movilidad y Transformación Digital de la Junta de Castilla y León, José Luis Sanz.

Esta infraestructura lleva paralizada desde marzo de 2011 cuando una máquina bateadora se quedó atrapada en el interior del túnel de Somosierra por un desprendi-

LAS OBRAS SE PARALIZARON EN 2011 POR UN INCIDENTE EN SOMOSIERRA

miento. Hasta ahora, según han denunciado, no se ha realizado un trazado directo en el transporte de viajeros y mercancías, que "permitiría reducir en más de 100 kilómetros el trayecto actual y descongestionaría la A-1 al ofrecer una alternativa eficaz a los desplazamientos por carretera".

### Críticas al Gobierno

El consejero madrileño ha criticado la gestión del Ejecutivo central, especialmente del Ministerio de Transportes, en un momento en el que las infraestructuras ferroviarias "están fallando". "Creemos que ir de la mano dos gobiernos autonómicos y en este caso con los empresarios es fundamental para reactivar esta red", señaló.

Rodrigo censuró la "parálisis" de estos 15 años, sobre todo de los 8 años del actual presidente del Gobierno, Pedro Sánchez.

## Más del 40% de personas con discapacidad están ocupadas

AGENCIAS

La tasa de actividad de las personas con discapacidad en la Comunidad de Madrid se situó en 2024 en el 41,5%, más de seis puntos por encima de la media nacional (35,4%), según se desprende del informe Radiografía del mercado laboral de las personas con discapacidad, elaborado por la Fundación Randstad.

El análisis, elaborado a partir de los últimos datos facilitados por el Instituto Nacional de Estadística (INE), refleja que ese año había en la Comunidad de Madrid un total de 216.300 personas en edad de trabajar (entre 16 y 64 años), de las que 89.800 se encontraban activas, frente a 126.500 que permanecían inactivas y, por tanto, fuera del mercado laboral, por motivos como la incapacidad permanente o la jubilación. Estos datos sitúan a Madrid entre las comunidades con mayor participación laboral, solo por detrás de Cantabria (44,9%). A nivel nacional, el estudio recoge que, en 2024, en el mercado laboral había 687.500 personas con discapacidad activa (35,4%), una cifra ligeramente por debajo del máximo alcanzado en los últimos diez años.

### Valoración

La directora de Acción Social de Fundación Randstad, Silvia Galán, ha recalcado que Madrid continúa siendo "una de las comunidades más activas en materia de inclusión laboral".

## Comienza la selección de rescatadores

El Gobierno regional busca a los bomberos mejor preparados para el Encuentro Nacional de Rescate en Accidentes de Tráfico de junio

REDACCIÓN

La Comunidad de Madrid ha iniciado esta semana el proceso de selección de los bomberos que representarán a la región en el Encuentro Nacional de Rescate en Accidentes de Tráfico (EN-

RAT26), que se celebrará del 23 al 26 de junio en el Madrid Arena.

La elección se realiza a través del XII Encuentro Interno de Rescate en Accidentes de Tráfico (EIRAT26), que tiene lugar estos días en Alcoben-

das y en el que participan ocho equipos del Cuerpo autonómico, junto a otros cuatro invitados de otros puntos de España.

### Pruebas

Durante la competición, los equipos deben enfrentarse a simulacros de alta complejidad, con rescates de víctimas atrapadas en vehículos, en escenarios diseñados para reproducir siniestros reales. El objetivo es evaluar la capacidad técnica, la coordinación y los tiempos de respuesta de los efectivos.



Una de las pruebas de esta semana

# MURPROTEC®

Tratamientos definitivos contra la humedad

**¿Aún convives con humedades?  
Elimínalas para siempre y vive  
en un hogar más saludable**

**ELIMINA LAS  
HUMEDADES**  
MURPROTEC UNA  
DECISIÓN INTELIGENTE

SATISFACCIÓN GARANTIZADA  
**HASTA  
30  
AÑOS**  
DE GARANTÍA



“ La capilaridad, la  
humedad más común  
en los hogares ”

**CAPILARIDAD**



“ Las filtraciones, el  
mayor peligro para la  
estructura de tu  
edificio ”

**FILTRACIONES**

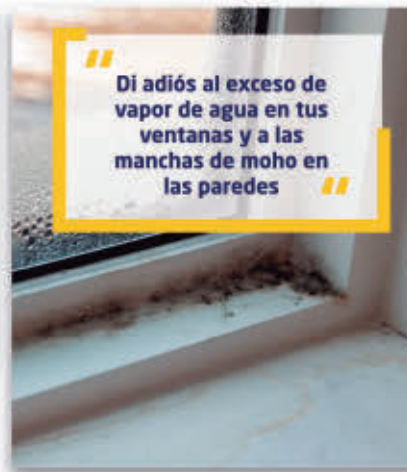

“ Di adiós al exceso de  
vapor de agua en tus  
ventanas y a las  
manchas de moho en  
las paredes ”

**CONDENSACIÓN**



“ No dejes que la mala  
calidad del aire por la  
humedad afecte tu  
salud y la de los tuyos ”

**CALIDAD DEL AIRE**



**900 30 11 30**  
**www.murprotec.es**

*Solicita tu diagnóstico gratuito,  
personalizado, in situ, y sin  
compromiso*





Oficinas de la Agencia Tributaria | EUROPA PRESS

## Abierto el plazo para presentar la declaración de la renta por Internet

Los contribuyentes ya pueden acceder a sus borradores para modificarlos y enviarlos • Tendrán que hacerla todos los que hayan ingresado más de 22.000 euros en 2025

GENTE  
@GenteMad

La Campaña de la Renta y Patrimonio correspondiente al año 2025 arrancó el miércoles 8 de abril, fecha desde la que ya se pueden presentar las declaraciones por Internet.

Los contribuyentes ya pueden obtener el borrador por medios electrónicos, a través del Servicio de tramitación del borrador/declaración en la dirección electrónica de la Agencia Estatal de Administración Tributaria. Desde el 6 de mayo hasta el 30 de junio se podrá confeccionar la de-

claración del contribuyente por teléfono (la solicitud de cita será desde el 29 de abril hasta el 27 de junio) y entre el 1 y el 30 de junio se elaborarán presencialmente en las oficinas de la Agencia Tributaria (solicitud de cita desde el 29 de mayo hasta el 27 de junio). No obstante, hay que

tener en cuenta que el plazo de presentación para las declaraciones con resultado a ingresar y domiciliación finaliza el 25 de junio.

### Pagos

En cuanto a los medios de pago, el ingreso de la cuota tributaria podrá realizarse mediante domiciliación, pago mediante cargo en cuenta, Número de Referencia Completo (NRC), tarjeta de crédito o débito, en condiciones de comercio electrónico seguro y el pago mediante transferencias instantáneas efectuadas a través plataformas de comercio electrónico seguro (por ejemplo, Bizum). También puede realizarse mediante un documento de ingreso, que se deberá imprimir y permite efectuar el pago en una entidad colaboradora dentro del plazo establecido.

### LAS FECHAS

# 30

**De junio**  
Es el día límite para presentar las declaraciones de la renta de este año

# 6

**De mayo**  
En esa jornada empezará la elaboración de las declaraciones por teléfono

# 1

**De junio**  
Será el día en el que se comiencen a hacer la declaraciones presenciales

LOS QUE HAYAN COBRADO EL DESEMPLEO NO ESTÁN OBLIGADOS

EL AÑO PASADO SE DEVOLVIERON MÁS DE 13.000 MILLONES DE EUROS

En la Campaña de la Renta de 2025 estarán obligados a presentar declaración los contribuyentes que hayan obtenido rentas del trabajo superiores a 22.000 euros de un pagador o de 15.876 euros de dos o más pagadores. También las personas físicas que en cualquier momento del período impositivo hubieran estado de alta como trabajadores por cuenta propia, en el Régimen Especial de Trabajadores por Cuenta Propia o Autónomos y las que reciben el ingreso mínimo vital. Por contra, los beneficiarios de prestaciones por desempleo finalmente no tendrán la obligación de presentar la declaración, tras la convalidación en el Congreso del real decreto-ley de revalorización de pensiones que también incluye esta medida.

En la Campaña de la Renta correspondiente al año 2024 se devolvieron 13.094 millones de euros a un total de 15.611.000 contribuyentes. A cierre de año se habían presentado 24.720.000 declaraciones, un 2,4% más que el año anterior en las mismas fechas, de las cuales un 65%, alrededor de 16 millones, tuvieron un resultado a devolver.

## El Canal de Isabel II busca reducir la brecha

Ha realizado un estudio con usuarios mayores de 65 años para adaptar sus servicios • Valoran especialmente la atención personal

### REDACCIÓN

El Canal de Isabel II ha realizado un estudio para reducir la brecha digital en los mayores de 65 años en el que han participado más de 50 usuarios, con el objetivo de adaptar sus servicios de cara a "mejorar la atención al cliente de las personas en esa

franja de edad y su relación con la compañía".

Estas sesiones, que se han celebrado en la capital y en los municipios de Humanes y Alcobendas, han permitido a la empresa pública conocer las dificultades que los madrileños encuentran a la hora de realizar gestiones a través de



Sesión del Canal de Isabel II con mayores

las plataformas online, así como recoger propuestas para optimizar su accesibilidad.

### Barreras culturales

El análisis realizado confirma que, más allá de las limitaciones tecnológicas, persisten barreras culturales que les dificultan el uso de este tipo de herramientas. En este contexto, los participantes han manifestado una clara preferencia por la atención personal, valorando especialmente el trato cercano y la confianza que ofrece la interac-

ción directa. Canal de Isabel II reforzará las medidas de acompañamiento dirigidas a este colectivo para facilitar el aprendizaje y el uso de sus canales digitales, como la aplicación móvil o la Oficina Virtual. Entre las principales líneas de actuación, se contempla realizar iniciativas formativas y acciones de divulgación adaptadas a sus necesidades.

Los mayores demandan facturas más claras y accesibles, con un lenguaje sencillo, menor carga técnica y un diseño que facilite su lectura.



# Las rupturas sentimentales bajan un 15%

Durante 2025 se produjeron en la región 10.777 divorcios, separaciones y nulidades ● Hubo 15,4 demandas por cada 10.000 habitantes

REDACCIÓN  
@GenteMad

La Comunidad de Madrid ha registrado un total de 10.777 de demandas de nulidades, separaciones y divorcios en el año 2025, lo que supone una caída del 15,2% respecto al año anterior, unas 1.636 menos. Se produjeron 15,4 demandas por cada 10.000 habitantes.

El divorcio sigue siendo la vía mayoritaria de ruptura (10.393), muy por encima de

NAVALCARNERO  
ES EL PARTIDO  
JUDICIAL CON  
MÁS RUPTURAS  
DE LA REGIÓN

ALCORCÓN Y  
COSLADA SON  
LOS MUNICIPIOS  
QUE MENOS  
REGISTRARON



Pareja en el parque de El Retiro EUROPA PRESS

las separaciones (375) y nulidades (9), que mantienen un peso residual.

### Por municipios

El análisis muestra importantes diferencias entre los distintos partidos judiciales de la Comunidad, con tasas que superan ampliamente la me-

dia autonómica en algunos municipios.

El partido judicial con mayor tasa de rupturas matrimoniales fue Navalcarnero, con 22,9 por cada 10.000 habitantes, seguido por Torrelaguna (22,7), Parla (21,6) y Valdemoro (21,2). Aranjuez, Arganda del Rey o Pozuelo de

Alarcón también se mantienen en niveles próximos o superiores a las 20 demandas por cada 10.000 habitantes. En un escalón intermedio se sitúan grandes municipios del área metropolitana, como Alcalá de Henares (18,3), Móstoles (16,5) o Fuenlabrada (16,3), mientras que otros,

como Getafe (14,2), Leganés (13,6) o Madrid capital (13,5), presentan tasas más moderadas, en línea o por debajo de la media autonómica.

Las menores tasas de nulidades, separaciones y divorcios se concentran en los partidos judiciales de Alcorcón (13,1) y Coslada (13,4).

# No a los nuevos traslados de menores migrantes

El Gobierno regional dice que el mecanismo de reubicación ya ha expirado

REDACCIÓN

La Comunidad de Madrid ha advertido al Gobierno de España de que no aceptará nuevos traslados de menores migrantes no acompañados al considerar que el mecanismo extraordinario de reubicación ya carece de cobertura jurídica tras expirar los plazos previstos.

El Gobierno autonómico ve "llamativo" que el Ejecutivo central "pretenda ahora prolongar de facto un mecanismo extraordinario que ya carece de cobertura jurídica tras la expiración de los plazos legalmente previstos". El plazo máximo para ejecutar los traslados de menores que se hallan en territorios declarados en contingencia mi-



La consejera Ana Dávila E. P.

gratoria de emergencia era de un año desde el pasado 18 de marzo de 2025.

### Legalidad

La consejera de Asuntos Sociales, Ana Dávila, ha defendido que la Comunidad de Madrid ha cumplido "escrupulosamente" con la legali-

dad y con sus obligaciones, y que "no puede ni va a asumir actuaciones que carezcan de amparo normativo". Cualquier intento de promover nuevos traslados o reubicaciones al margen de los procedimientos previstos "supondrá una actuación contraria a derecho", añadió.

RESTAURANTE  
**Mirador de Cuatrovientos**  
FINCAS - ESPACIOS - EVENTOS  
DESDE 1800

*El lugar donde comienzan las grandes historias*

Elegancia, exclusividad y un entorno creado para celebrar el "sí, quiero".  
El escenario perfecto para que tu boda sea inolvidable.

Crta. Barrio de la Fortuna, 14 - 28054 Madrid - 915 085 445  
pedroj@elmiradoreventos.com - www.bodasmadridmirador.es

# Luz verde a un presupuesto municipal de 110 millones de €

Las cuentas salieron adelante gracias a los votos del grupo municipal del PP y dos concejales no adscritos ● Destaca el aumento en las partidas relacionadas con las áreas de limpieza viaria, seguridad, educación y parques y jardines

servicio de recogida”, razones por las que las cantidades destinadas a estos fines superan los 13 millones anuales, un 16% más que en 2025.

## Inversión en seguridad

Otra de las subidas destacadas (6%) tiene que ver con la seguridad ciudadana, donde se destinan, además, 8 millones en gastos de personal de Policía para “seguir mejorando las condiciones de la plantilla con más medios”, además del aumento de un 11% de la cuantía dirigida para Protección Civil.

En relación al mantenimiento y conservación de las zonas verdes de la ciudad se invertirán 8,7 millones de euros, un 45% más. Esta subida responde, en buena medida, al incremento correspondiente a la partida del contrato de mantenimiento de zonas verdes que, por primera vez, contempla el barrio de Los Alamillos, como ya se hizo con el ámbito de Rosa Luxemburgo y su arbolado.

En materia de educación, se aumenta la partida hasta los 3,7 millones de euros, con el objetivo de seguir renovando las instalaciones educativas públicas, además de luchar contra el absentismo escolar.

## MÁS INFORMACIÓN

**GenteMadrid.es**  
Consulte la actualidad regional y local en nuestra página web

## Alegaciones contra la nueva ley regional del suelo

### SS. REYES

#### GENTE

El anteproyecto de Ley de Impulso y Desarrollo Equilibrado de la Región (LIDER) sigue acaparando parte de la atención en la política regional de la Comunidad de Madrid y también en algunas localidades como San Sebastián de los Reyes después de que el Grupo Parlamentario de Más Madrid en la Asamblea y más de una veintena de grupos municipales hayan presentado alegaciones a este borrador.

El pasado lunes 8 de abril concluía el periodo de alegaciones de esta norma que busca, según el Ejecutivo regional, acortar plazos y simplificar el sistema unificando y reduciendo trámites que hoy pueden prolongar un desarrollo más de una década.

#### Puntos a estudiar

Los grupos municipales de Más Madrid han introducido cuestiones que atañen “directamente” a sus localidades y a la “pérdida de autonomía municipal”. Entienden que la ley introduce cambios en el sistema urbanístico que, a su juicio, reducen el papel de la planificación pública en favor de iniciativas vinculadas al ámbito privado.

Además, Más Madrid afirma que el anteproyecto contempla cambios en el cómputo de la vivienda protegida, “permitiendo su distribución en el conjunto del municipio y no en cada desarrollo”.

### SS. REYES

REDACCIÓN  
@GenteMad

La actividad política recuperó su ritmo habitual tras el parón por la Semana Santa, y lo hizo con la celebración este jueves 9 de un pleno extraordinario en el que figuraba como único punto en el orden del día la aprobación del presupuesto municipal para este año 2026. Finalmente las cuentas salieron adelante gracias a los votos favorables del PP y los concejales no ad-

ESTAS CUENTAS SUPONEN UN INCREMENTO DE 7 MILLONES RESPECTO A 2025



Una de las sesiones celebradas en el salón de plenos AYUNTAMIENTO DE SAN SEBASTIÁN DE LOS REYES

critos Amparo Ortega y José Luis Trebolle.

Con la celebración de este pleno se cumple, por tanto, el último trámite para aprobar unos presupuestos que eran presentados el pasado 30 de marzo tras dar el visto bueno en la Junta de Gobierno local. En total, las cuentas ascienden a 110 millones de euros, lo que supone un incremen-

### EN DESACUERDO

#### Críticas desde la oposición

Estos presupuestos ya generaron valoraciones negativas por parte de partidos de la oposición como Izquierda Independiente, que en la Comisión Permanente Economía rechazó las cuentas por “ser negativas para el bienestar y el futuro de los vecinos”. Más Madrid afean que se va a invertir “once veces más en festejos que en mayores”.

to de 7 millones respecto a las cuentas del pasado ejercicio.

Desde el equipo de Gobierno municipal entienden que es “una prioridad seguir mejorando la limpieza de las calles con la implementación de nueva maquinaria en el servicio, el aumento del gasto para la lucha contra los grafitis o la optimización del

## Da comienzo la segunda fase de la Operación Asfalto 2025-2027

Los trabajos se van a centrar en 17 vías de los distritos Norte, Centro y Urbanizaciones ● La inversión supera los dos millones de euros

### ALCOBENDAS

#### GENTE

Durante los cinco próximos meses y gracias a una inversión que supera los dos millones de euros, las calles de Al-

cobendas van a ser objeto de una profunda remodelación gracias a la segunda fase de la Operación Asfalto.

Los trabajos se concentrarán en un área afectada de más de 127.000 metros cuadrados y diecisiete vías, re-

partidas entre Norte, Centro y Urbanizaciones. Estas labores incluyen fresado, pavimentación y asfaltado y han comenzado ya en el Paseo de Alcobendas y Camino Ancho, en Urbanizaciones, y en la Avenida Doctor Severo Ochoa, en el Distrito Norte.

#### En cifras

Durante la presentación de los trabajos en un acto reali-

zado el pasado 27 de marzo, la alcaldesa de la localidad, Rocío García Alcántara, afirmó que “Alcobendas inicia la segunda fase de la Operación Asfalto de forma planificada, en Semana Santa, cuando menos afectará al tráfico y a los vecinos”.

También aseguró que durante lo que queda de legislatura se van a invertir 22 millones de euros para mejorar 60 calles y avenidas. “Una inversión récord en sólo dos años que supera incluso la suma de lo que se ha realizado en los últimos veinte años”, apostilló.



Ya se han iniciado los trabajos





El CD Móstoles URJC ha perdido terreno en la pelea por el primer puesto

## FÚTBOL | TERCERA FEDERACIÓN

# Cinco fechas para el veredicto final

El Grupo 7 llega a su tramo decisivo con el Atlético de Madrid C y Las Rozas peleando por el liderato • Este domingo hay un duelo directo por el 'play-off' entre el mejor equipo de la segunda vuelta, el Trival Valderas, y el CD Móstoles URJC

F.O.  
@GenteMad

Poco ha cambiado el panorama en el Grupo 7 de Tercera Federación tras el atípico calendario de Semana Santa. Por arriba, se mantiene el pul-

so entre el Atlético de Madrid C (54 puntos) y Las Rozas (53 puntos) por el liderato, una carrera en la que ha perdido fuelle el CD Móstoles URJC tras sumar solo uno de los últimos doce puntos. Así, con solo cinco jornadas para que se baje el telón de la fase re-

POR ABAJO  
HABRÁ UN DUELO  
DRAMÁTICO  
ENTRE PARLA Y  
TRES CANTOS

gular, el conjunto de Gonzalo Ónega está a cinco puntos del líder, el filial colchonero, quien depende de sí mismo para lograr el ascenso directo, un asunto que podría definirse en el duelo directo que protagonizará en el campo de Las Rozas el 19 de abril.

Pero antes de pensar en ese partido decisivo, los dos grandes candidatos al título afrontan este fin de semana una nueva jornada. El Atlético de Madrid C recibe este sábado 11 (18 horas) a un Unión Adarve que si bien está firmando una mejora todo hace indicar que ésta llega tarde para alcanzar el 'play-off'. Hasta la tarde del domingo (18 horas) tendrá que esperar Las Rozas para jugar su choque en el campo de un necesitado Siello.

### Interés común

A la espera de un tropiezo de los dos primeros estará el

Leganes B, quien encadena dos triunfos consecutivos antes de recibir este domingo (12 horas) a otro filial, el del Sanse, que navega por aguas tranquilas. Más igualado a priori se presenta el choque que se vivirá en La Canaleja entre el mejor equipo de la segunda vuelta, el Trival Valderas, y el CD Móstoles URJC, un conjunto que sigue acusando la marcha en el mercado invernal de su máximo goleador, Víctor Sánchez.

Esa ilusión por el ascenso contrasta con los apuros de un buen grupo de equipos para lograr la permanencia. Dos de ellos, el Parla (penúltimo con 26 puntos), y el Tres Cantos (cuarto por la cola con 30 unidades), dirimen más que tres puntos este domingo (11:30) en Los Prados. Tampoco está a salvo de los problemas el Carabanchel, decimocuarto, que visita al quinto, el Torrejón.

## FÚTBOL | PRIMERA FED.

### El Alcorcón vuelve a ilusionarse con el 'play-off'

#### GENTE

No hay mejor bálsamo que el de la victoria. Tras dejar escapar los tres puntos en el campo del Ibiza (2-2), el Alcorcón se reencontró con el triunfo a costa de un Hércules que salió goleado de Santo Domingo: 4-0. Este abultado resultado no solo refrenda el buen momento que atraviesa el equipo alfarero, sino que, además, lo acerca a la pelea por el 'play-off' de ascenso. Para dar un nuevo paso más debe sacar un resultado positivo de su visita (sábado 11, 16:15) al campo del Tarazona, equipo que actualmente abre la zona de descenso en este Grupo 2 de Primera Federación.

No le sonrió la fortuna al Atlético Madrileño en su visita al campo del Real Murcia, encajando una derrota por 2-1 que si bien le mantiene en la zona noble, le impidió asaltar el liderato, ahora en manos de un Eldense que goleaba al Europa y aprovechaba el tropiezo del Sabadell. De esta forma, el filial rojiblanco se queda a dos puntos de la primera plaza, a expensas de lo que suceda en su choque de este viernes (19 horas) en Alcalá de Henares ante el Marbella.

### Aspiraciones

En lo que respecta al Grupo 1, el Real Madrid Castilla vuelve a los puestos de 'play-off' tras ganar al Celta Fortuna. Este sábado (21 horas) visita al Racing de Ferrol.

## FÚTBOL | SEGUNDA FEDERACIÓN

# El Sanse, lanzado en la fase decisiva

El conjunto de Manolo Sanlúcar no pierde desde el 20 de diciembre y sigue líder

#### REDACCIÓN

El Intercity fue testigo el pasado domingo de que la candidatura de la UD San Sebastián de los Reyes para regresar a Primera Federación va

muy en serio. Con ese triunfo por 0-2, el conjunto que dirige Manolo Sanlúcar mantiene el liderato del Grupo 5 y, además, amplía a 14 su racha de partidos sin perder.

Este sábado 11 (18 horas) nueva cita en Matapiñonera para recibir al tercer clasificado, el Getafe B, que dio un paso atrás en sus aspiraciones el pasado domingo al caer en

casa ante el Colonia Moscardó por 0-2. A la espera de un favor del filial azulón, el Rayo Majadahonda recibirá en la tarde del domingo (18 horas) al Quintanar del Rey, un equipo que vuelve a soñar con la permanencia.

### Agobios

Precisamente esa batalla, la de la salvación, implica a va-

rios equipos madrileños. Ahora mismo, el Fuenlabrada ocupa el puesto de promoción de permanencia, con 33 puntos, con Quintanar (32), Real Madrid C (31) y Moscardó (30) acechando esa posición. Este fin de semana pueden cambiar el panorama los resultados del Fuenlabrada-Alcalá, Moscardó-Orihuela y Las Palmas At-R. Madrid C.



Celebración en el campo del Intercity UD SANSE

## BALONCESTO | LIGA FEMENINA ENDESA

# Tres jornadas para definir dos billetes

El Innova-tsn Leganés afronta la recta final instalado en la séptima posición, mientras que el Movistar Estudiantes es noveno • Joventut y Perfumerías Avenida, sus próximos rivales

F. Q.  
@GenteMad

Tras el paréntesis por la celebración de la Copa de la Reina, la Liga Femenina Endesa pisa el acelerador para encarar la recta final de la fase regular. Tres jornadas son las que restan para conocer qué equipo acompaña al Spar Gran Canaria en el amargo trago del descenso y, por otro lado, para saber qué conjuntos se ganarán el derecho de disputar los 'play-offs' por el título.

En esa pelea están metidos de lleno los dos representantes madrileños. El que mejor lo tiene es el Innova-tsn Leganés que, instalado en la séptima plaza, depende de sí mismo para lograr un billete que sería histórico. Eso sí, el calendario no se antoja, en absoluto, cómodo. Para empezar, este sábado (17 horas) recibe en el Pabellón Europa a un Joventut de Badalona que se está jugando la permanencia. Siete días después, también en el Europa, cita ante un rival directo, el IDK Euskotren, quien actualmente ocupa la undécima plaza con un balance de 11-16, a dos triunfos de distancia del

octavo clasificado, por lo que, en función de los resultados que se den este fin de semana, podría llegar a este partido sin ningún objetivo. El último rival del Leganés será el Baxi Ferrol a domicilio.

## Las cuentas

Más complejo si cabe es el calendario que debe afrontar el Movistar Estudiantes,

# 19

## Gran valoración:

Irene Lahuerta fue la más destacada del Leganés en la derrota en Zaragoza (73-50)



Estudiantes y Leganés apuran sus opciones de llegar al 'play-off'

que actualmente es noveno con 12 triunfos, uno menos que el octavo, el Baxi Ferrol. Tras la dura derrota encajada este miércoles (88-58) en la cancha del Spar Girona, las colegiales reciben este sábado (19:30) a un Perfumerías Avenida que no está atravesando su mejor temporada y que este mismo miércoles caía como local ante el penúltimo clasificado.

Para el penúltimo compromiso de esta fase regular habrá que esperar hasta el jueves 23 (20 horas) cuando visite Magariños el Casademont Zaragoza, actual líder de la clasificación y uno de los claros candidatos a alzarse con el título de campeón. El cierre llegará el 25 de abril (19 horas, en principio habrá horario unificado) con la visita a la pista de un Durán Maquinaria Ensino que tiene pie y medio en las eliminatorias por el título.



Nuevo encuentro en el Estadio Nacional

## RUGBY | DIVISIÓN DE HONOR

# Última cita en casa para el Cisneros

El conjunto universitario recibe este sábado al Liceo en la penúltima jornada • El Silicius Alcobendas jugará el domingo en la casa del líder

## GENTE

La segunda fase de la División de Honor masculina de rugby afronta sus dos últimas jornadas con el VRAC Quesos Entrepinares destacado en el liderato gracias a su pleno de victorias. Lejos de esos números brillantes, los tres equipos madrileños llegan a este tramo de la temporada con la tranquilidad de haber asegurado la permanencia y con el deseo de cerrar el curso con un buen sabor de boca. Dos de ellos, el Complutense Cis-

neros y el Societe Generale Liceo Francés, protagonizan este sábado (15 horas) en el Estadio Nacional un interesante derbi, con los locales defendiendo su cuarta posición frente al conjunto que ocupa el peldaño inferior en la clasificación.

Tercero se mantiene el Silicius Alcobendas Rugby, que este domingo (12 horas) tiene una papeleta complicada en el campo del líder, el Quesos Entrepinares, tras su reciente triunfo ante La Vila.

## BALONCESTO | PRIMERA FEB

# Buscando acomodo para el 'play-off'

Estudiantes y Fuenlabrada cerraron la jornada de Semana Santa con resultados opuestos • Este fin de semana visitarán al Tizona Burgos y al Oviedo

## GENTE

No se tomó un respiro la Primera FEB con motivo de la Semana Santa, dejando resultados dispares para los

equipos madrileños. Mientras el Movistar Estudiantes sacaba adelante, no sin sufrimiento, su duelo ante el Cartagena (90-84), el Flexi-

car Fuenlabrada caía derrotado en su visita a la pista del Caja Rural Zamora (80-79) en un final de infarto.

## A domicilio

Estos resultados no alteran demasiado el lugar de ambos equipos en la tabla. El 'Estu' es quinto clasificado, mientras que el 'Fuenla' aún tiene dos triunfos de ventaja sobre el décimo clasificado. Este viernes (20:45), el Movistar Estudiantes abre la jornada visitando al Tizona, mientras que el Fuenlabrada visitará el sábado al Oviedo.



Triunfo de los colegiales

## WATERPOLO | DIVISIÓN DE HONOR FEMENINA

# Jornada clave para el Geodesic Real Canoe

## REDACCIÓN

Anclado en la penúltima posición de la División de Honor femenina de waterpolo, todo hace indicar que el Geodesic Real Canoe vivirá un final de temporada marcado por los apuros para alcanzar la permanencia. En busca de ese objetivo, este sábado (13:30

horas) jugará como local frente al Waterpolo Iruña, un equipo que ocupa el puesto de colista y que, además, aún no ha estrenado su casillero de puntos después de 17 jornadas. En caso de hacer buenos los pronósticos, el Canoe podría igualar a Horta y Tenerife.

**S**u bagaje como periodista hizo que el nombre de Sonsoles Ónega ya sonara con fuerza, pero en el plano literario ese empujón llegó en 2023 con la consecución del Premio Planeta. Lejos de aquel ruido, la autora presenta 'Llevará tu nombre', su nueva novela, con la que mira al Madrid de finales del siglo XIX para enmarcar una emotiva historia de empoderamiento y sororidad.

**Ahora que 'Llevará tu nombre' es una realidad, ¿qué sensaciones tiene?**

Estoy muy contenta con el recibimiento, sobre todo por parte de las librerías. Todavía es pronto para valorar la respuesta de los lectores, pero ver cómo las librerías se implican, cómo colocan el libro en los escaparates, me emociona mucho. Al final estamos en manos de los librereros, que son quienes acarician los libros, quienes los sacan de las cajas y los recomiendan.

**Es su primera novela tras 'Las hijas de la criada', con la que ganó el Premio Planeta en 2023. ¿Ha sentido más presión al escribir este libro?**

Tienes la presión de estar a la altura de las ventas de un Premio Planeta que, en mi caso, ha llegado a un montón de lectores, así que te planteas si realmente serás capaz de hacer algo que guste tanto. Esta pregunta creo que todos nos la hacemos. Más que una obligación sientes una responsabilidad de estar a tu propia altura, porque en el fondo es un baremo al que tú mismo quieres llegar.

**Como le sucede a la protagonista, Mada, ¿la escritura le ha servido de refugio en alguna ocasión?**

Sin duda. La literatura es salvación, tanto cuando la creo, es decir, como autora, como cuando la leo como consumidora. Los libros son un refugio necesario incluso para ser indulgente con una misma porque lo peor y lo mejor del ser humano está en los libros, así que para mí es necesario leer y escribir para vivir.

**Hay un homenaje evidente a las mujeres silenciadas. ¿Tuvo claro desde el inicio que Emilia Pardo Bazán debía tener un hueco en esta historia?**

Sí y no. Sí porque la historia se circunscribe a su época, y es un personaje muy atractivo. Doña Emilia es una señora de clase alta, muy ilustrada por empeño de su familia, en concreto de su padre, ella era hija única, que manda al marido a freír espárragos en un momento determinado. Es decir, era una gran adelantada a su tiempo. Sin embargo, no hubo un diseño previo pensando en que Emilia estuviera en esta novela, sí que fue surgiendo esa necesidad a medida que iba avanzando la trama y por el momento en el que está situada la novela.

**La sororidad es otro de los ejes vertebradores de esta novela. ¿Existió realmente un espacio como La Casita?**

Sí, así es, existió en la realidad. Vicenta María López y Vicuña, una religiosa que



## SONSOLES ÓNEGA

**“Los libros contienen todo lo peor y todo lo mejor del ser humano”**

Tras el éxito del Premio Planeta en el año 2023, la periodista y escritora regresa con 'Llevará tu nombre', una novela ambientada en el Madrid de finales del siglo XIX que reivindica el papel de las mujeres silenciadas

ENTREVISTA DE FRANCISCO QUIRÓS SORIANO (@FranciscoQuiros) | FOTO DE JAVIER OCAÑA

**“PARA MÍ, LA LITERATURA ES SALVACIÓN; ES NECESARIO LEER Y ESCRIBIR PARA VIVIR”**

**“EL AMOR ES DIFÍCIL, MÁS EN LA ACTUALIDAD; ME GUSTAN LOS AMORES RETORCIDOS”**

fue santificada tiempo después, en el año 1975, creó un espacio para acoger a todas esas mujeres que vivían en la calle y estaban condenadas a ejercer oficios terribles, como la prostitución. Me han contado que la llamaban La Casita. Lo que ocurre dentro de ese lugar no está documentado, y ahí es donde entra la ficción maravillosa para poder imaginar un mundo en el que las mujeres hacían camaradería y se apoyaban unas a otras, se enseñaban entre ellas, se leían cartas o se escribían textos de vuelta para los enamorados.

**El amor está muy presente en la trama. Casi dos siglos después, ¿siguen existiendo los amores imposibles?**

Sí, claro. El amor es muy difícil, y más en los tiempos actuales. Me gustan los amores retorcidos, los que tienen impedimentos. A quién no le gusta un buen romance, así pasen los siglos.

**La novela también sirve para conocer cómo era la sociedad de Madrid a finales del siglo XIX. ¿Qué le ha llamado más la atención?**

Fue una época de primeras veces en muchos ámbitos. Era una etapa durísima, de grandes epidemias y enfermedades, pero con pocas medicinas y escaso número de doctores. A pesar de ello, las mujeres empezábamos a sacar la cabeza, a darnos cuenta de la necesidad de la cultura, de la educación y de la formación como escudo contra la pobreza. Periodísticamente es un momento también muy bonito porque surge el periodismo de sucesos, la crónica social de la que hoy seguimos bebiendo.

**En la presentación dijo que la aventura de 'Llevará tu nombre' arrancó en 2023, poco después de lograr el Premio Planeta. ¿Ya tiene en mente nuevos proyectos literarios a corto plazo?**

A corto plazo no, porque no me gusta tener plazos en la literatura, nunca los he tenido, he entregado mis manuscritos cuando estaban terminados, sin ninguna presión. Sí estoy trabajando, no con toda la entrega y dedicación que me gustaría, pero tengo ya en la cabeza lo siguiente.

## AGENDA CULTURAL | EVENTOS EN LA REGIÓN



**REFLEXIONES CON NATALIE RAVLICH EN ESCENA:** 'La mujer más feliz' del mundo nace de una pregunta tan necesaria como incómoda; ¿Por qué algunos mueren mientras otros siguen viviendo? La obra reflexiona sobre la conciencia que tenemos de nosotros mismos, de los demás y del mundo que nos rodea, y sobre las contradicciones que emergen cuando nos enfrentamos al sentido de la vida. Obra escrita por Carlos Be, dirigida por Ángela Palacios y protagonizada por Natalie Ravlich.

**MADRID >>** Teatro Lara | Hasta el 19 de mayo | Precio: 9-18 euros



**DÚO DE ALTURA EN 'ESENCIA':** Juan Echanove y Joaquín Climent representan a Pierre y Cecil, dos viejos amigos que se reencuentran después de muchos años. Su conversación está atravesada por la espera de un misterioso autor que nunca va a llegar.

**GETAFE >>** Teatro Federico García Lorca | Domingo 12, 19 horas | Precio: 18 euros



**UN HOMENAJE REPLETO DE FUERZA:** Cristina Ramos sube al escenario para dar un recital en un espectáculo integrado exclusivamente por canciones de la voz femenina más importante de la historia del pop: Whitney Houston.

**SS. REYES >>** Teatro Adolfo Marsillach | Sábado 11, 20 horas | Precio: 18 euros



**DE LA GRAN PANTALLA AL ESCENARIO:** En 'La sirenita. El musical: salvemos el océano', Marea, una valiente sirenita, decide emprender una aventura para encontrar una solución que ayude a conservar el equilibrio del mundo marino y garantizar un futuro mejor.

**BOADILLA DEL MONTE >>** Auditorio Municipal | Sábado 11, 18 horas | Precio: 5-20 euros

### LA PRIMAVERA TAMBIÉN TIENE MÚSICA

El Coro Ciudad de Tres Cantos protagoniza un concierto bajo la dirección de Daniel De la Puente.

**TRES CANTOS >>** Teatro Municipal | Domingo 12, 20 horas | 13-15 euros

### LA ZARZUELA PONE LA BANDA SONORA

El Madrid más inspirado e inspirador se adentra en un sinfín de historias de mano de los grandes compositores.

**LAS ROZAS >>** Auditorio J. Rodrigo | Sábado 11, 20 horas | 14-20 euros



**DESDE EL LEJANO ORIENTE:** La Camerata Lírica de España se asoma a la ópera de Giacomo Puccini que narra la historia de Cio-Cio San, conocida como Madama Butterfly, una joven geisha que se enfrenta al choque entre dos culturas.

**COLMENAR VIEJO >>** Auditorio Municipal | Sábado 11, 20 horas | Precio: 9-12 euros

### TEATRO QUE DESPIERTA SENSIBILIDADES

'Invisible' presenta una historia emotiva y diferente a través de los ojos de un niño que tiene un poder muy especial.

**ALCORCÓN >>** Teatro Buero Vallejo | Viernes 10, 20:30 | 10-14 euros

### LA HUELLA EN ASIRIA DE ASURBANIPAL

Muestra que ofrece un recorrido por la vida e influencia de la figura de uno de los hombres más poderosos de su época.

**MADRID >>** CaixaForum | Hasta el 4 de octubre | Entrada general 6 €

**RECONOCIMIENTO:**

Luis Cortés se congratula de haber hecho "amigos" dentro de la industria, como Daviles de Novelda.



"DA LO MISMO QUE TENGAS UN MILLÓN EN EL BANCO, TODOS SOMOS IGUALES"

"MI MADRE ES MI PILAR, MI LUZ Y MI EJEMPLO, SIEMPRE TRATA DE SONREÍR"

tra ilusionado, pero siempre con los pies en el suelo: "Sigo siendo el mismo, vivo en el mismo barrio, no siento que haya cambiado, así me lo transmiten también mis amigos y mi familia. No está bien crear en la cabeza la idea de que eres superior a alguien. Lo digo porque lo he vivido en el otro lado, por eso no quiero ser así, no quiero hacer sentir a nadie inferior, todos somos personas, da igual que tengas un millón en el banco. Lo único que me importaba en relación al dinero era sacar a mi madre de trabajar. Ya lo he conseguido, así que lo demás no es importante. Con eso me vale".

Esa figura materna, a quien ya dedicó una emotiva canción en 'Dolores', juega un papel muy importante en su vida. "Es mi pilar. Veo la vida que ha tenido y las enseñanzas que me ha dado. Cuando eres crío a lo mejor no te das cuenta, pero cuando creces ves cosas que ha hecho por mí, se ha quitado de muchas cosas. Aunque tenga un día malo, ella siempre trata de acabar el día con una sonrisa, así que cómo voy yo a estresarme por cosas como el amor. Es mi luz y mi ejemplo", afirma.

Con ella promete pasar un tiempo nada más cerrar esta gira, disfrutar de unos días de vacaciones donde la música seguirá estando presente: "También quiero componer mucho. Me llevo el portátil a todos los sitios. En base a cómo esté, quiero darle a la gente algo que sea verdad, que se pueda sostener y defender, que sea como hasta ahora, algo real. Ya veremos si de ahí sale un disco o un EP".

**LUIS CORTÉS**

## "Sigo siendo el mismo, lo único que quería era sacar a mi madre de trabajar"

El artista de Burjassot cierra su exitosa gira 'Corazón negro' el próximo 18 de abril en el Palacio de Vistalegre con un concierto que promete emociones fuertes

ENTREVISTA DE F. QUIRÓS SORIANO (@FranciscoQuiros)

**R**econoce que su primera pasión no fue la música, pero aquel niño que soñaba con ser futbolista acabó encontrando en esta disciplina artística más que una forma de expresión: "Cuando empecé a escribir canciones, a ver que hacía bien a la gente y a mí mismo, ahí fue cuando sentí que no quería quitarme nunca de este mundo de la música".

Desde entonces, la carrera de Luis Cortés no ha parado de crecer. En 2024 lanzaba un EP, 'Dolores', con el que ya saboreó el éxito, gracias a canciones como

'Me duele quererte', que superó los 37 millones de reproducciones en Spotify. "Fue un gran punto de inflexión, tanto en el plano personal como artístico. La gente la acogió tan bien que ni me lo creía. Es difícil de asimilar que una canción que solo era un desahogo tenga tantas visitas y reproducciones", valora para GENTE. Esa acogida por parte del público tuvo continuidad en el disco que veía la luz en 2025, 'Corazón negro', eje de una gira que



**SUEÑO AL OTRO LADO DEL ATLÁNTICO:** Preguntado por el gran número de fans que tiene en Latinoamérica, Luis Cortés desea actuar pronto allí. "Me genera curiosidad cómo una persona de México ha acabado dando con mi música y conectando con ella", destaca.

SU CANCIÓN 'ME DUELE QUERERTE' YA SUPERA LOS 37 MILLONES DE REPRODUCCIONES

"CREO QUE LA DE VISTALEGRE VA A SER UNA NOCHE DE DIEZ, UN CIERRE BONITO"

toca a su fin este 18 de abril en el madrileño Palacio de Vistalegre. "Creo que va a ser una noche de diez, aunque solo sea por el hecho de cerrar la gira en Madrid. Va a ser un cierre muy bonito, de ciclos, de etapas, de sentimientos y emociones", sostiene.

**Planes**

Así, con unas expectativas forjadas en una gira donde ha colgado el cartel de 'sold out' en diferentes ciudades, el artista de Burjassot se mues-



**CRUCIGRAMA BLANCO**

1	2	3	4	5	6	7	8	9	10
1									
2									
3									
4									
5									
6									
7									
8									
9									
10									

**Horizontales:**

1. Persona que se ocupa de mantener las vía públicas limpias. 2. Sucesión continuada de olas. Famosa flor heráldica. 3. Antigua ciudad de Bitinia, en Asia Menor. Sentimiento de tristeza. 4. Pájaros. Que paga mucho. 5. Número necesario para sacar dinero en el cajero. Tuve un hijo. La primera. 6. Pilas cuádruple A. Marea, en inglés. 7. Roma. Que tiene manchas. Vulgarmente nada. 8. 2ª persona. Diminutivo de Fernando y no es Fer. Superman. 9. Girada es una zeta. Conocimiento especulativo. 10. Dispositivo que sirve para recibir o emitir ondas. Escuchad.

**Verticales:**

1. El más famoso de la familia fue Napoleón. 2. Aligerar, hacer menos pesado. Pegue. 3. Vuelves a cenar. Prep. que indica el lugar donde está algo. 4. Roes, desgastas. Adverbio que indica que algo se produce aunque no se espere. Toledo. 5. Sufijo diminutivo y despectivo. Fósforo. Suspense muy vulgar. 6. La mitad de un peque. Se deslicen con botas especiales, sobre hielo, por ejemplo. 7. 500 romanos. Lapsos de tiempo. 8. Seleccionado. Uno de los metales, clásicos, más preciados. 9. Rinoceronte de dibujos. Denota en qué lugar tiempo o modo se realiza lo expresado por el verbo. Dos romanos. 10. Españolización de la voz Hosanna. Haced en el horno o en el fuego.

**SUDOKUS**

1	2	4			9		6	
		7	6	2		1		9
9					4			8
		3	7				9	5
7	9		4		3		2	6
4	6				2	7		
6			3					2
8		9		6	1	3		
	3		9			6	1	7

6	2							
			4		8			
7			9		5			3
	1	6			4	3		
		2				1		
		8	1			4	9	
	3		2		7			9
			5		6			
								1
								7

**Cómo jugar:**

Complete el tablero de 81 casillas (dispuestas en 9 filas y columnas). Deberá rellenar las celdas vacías con los números que van del 1 al 9, de modo que no se repita ninguna cifra en cada fila ni en cada columna o cuadrado.

**SOLUCIONES**

CRUCIGRAMA:

G	I	O	N	E	I	N	Y	
V	I	R	O	E	I	E	N	E
S		O	N	V	N	N	I	
V	N	O	I	C	N	S		R
E	O	I	L	V	Y	Y	Y	
V	I	R	V	N	I	J		
N	O	E	P	S	E	A	V	
V	N	E	R	V	E	C	I	N
S	I	T	E	R	V	E	T	O
O	R	O	N	E	R	R	E	R

SUDOKU ABAJO:

2	5	8	9	6	4	3	7	1
6	9	4	5	2	1	7	3	8
9	7	1	3	8	6	5	2	4
4	3	5	2	7	1	9	8	6
8	2	6	3	4	9	1	7	5
7	1	3	8	6	5	2	4	9
5	4	9	1	7	3	8	6	2
3	8	6	5	2	1	7	9	4
1	6	7	2	3	4	5	8	9

SUDOKU ARRIBA:

4	1	8	9	6	2	3	7	5
7	5	3	1	8	2	4	9	6
8	6	2	5	1	7	9	3	4
1	5	7	3	9	4	6	2	8
6	2	9	4	3	1	7	5	8
9	7	1	3	8	6	5	2	4
5	4	9	1	7	3	8	6	2
3	8	6	5	2	1	7	9	4
2	6	7	3	4	5	8	9	1

**TEATROS**

# LAMPARAS ILUMINACIÓN



Las mejores marcas  
en iluminación y  
ventilación

**TODO AL 50% DESCUENTO**  
LIQUIDACIÓN POR JUBILACIÓN Válido para productos en stock



Avda. de los Pirineos, 7  
(A-1, Salida 19)  
San Sebastián de los Reyes - Madrid  
[www.lamparasg.com](http://www.lamparasg.com)

**91 652 28 40**

