

Gente

madrid

MADRID ESTE: PUENTE DE VALLEGAS | VILLA DE VALLEGAS | MORATALAZ | VICÁLVARO | SAN BLAS | CIUDAD LINEAL

HACER BOTELLÓN NO RENTA



POR UN OCIO
RESPONSABLE

SIN RIESGOS
PARA TU SALUD
NI MULTAS





Encuentra las 6 diferencias que hay entre estas dos fotos donde podemos ver uno de los puentes Madrid Río

6 DIFERENCIAS

AUTODEFINIDO

	Músculo que bombea la sangre ↓	Frutos de los olivos ↓	Trampa para cazar ratas o ratones ↓	Que está cerca de la persona que habla ↓	Primera nota de la escala musical ↓	Personaje bíblico que hizo un arca ↓
Impetuosa decisión y esfuerzo del ánimo, valor. →					Que tiene un precio más alto de lo normal ↓	
Onda que se forma en la superficie del agua →			Impresión desagradable causada por algo repugnante →			Cero →
Conjunto de reglas para las ceremonias religiosas →				Tensión arterial →		Deidad egipcia ↓
			Emp. láctea española ↓		Aclaran, sosiegan, tranquilizan algo ↓	
			Conjunto de ideas ↓			Naranja de... (pico montañoso) ↓
Palo alto que sirve para andar sin mojarse →				Op. especiales ↓		Impuesto de actividades económicas ↓
				Afirmativo ↓		
Cuevas donde se recogen los osos →					Antigua disco mallorquina ↓	
					Opuesto a blando ↓	
		2ª nota →		Pertenec. o relativo a la idea ↓		
		Donen, entreguen ↓		otIA ↓		
	Objeto cúbico con puntos en sus caras →			Hacen que una cosa forme un todo con otra →		
Conjunto de creencias de una religión →			Molusco con concha de valvas desiguales →			vocal más usada en español →
						España ↓
"..." y no otras, son las que fueron. →				Unidades de tiempo equival. a mil millones de años →		

SUDOKU

Rellena las cuadrículas teniendo en cuenta que no se puede repetir ningún número en una misma fila, columna o subcuadrícula.

Te aconsejamos que utilices un lápiz por si te equivocas, poder corregir y que te sea más fácil hallar la solución.



		2
		4
		7
3		6
	6	
	7	
	4	

SOLUCIONES

S	E	N	O	E	S	U	N	A	S	U	N	A	S
E	F	E	O	S	T	R	A	V	E	F	E	O	S
N	E	N	E	N	E	N	E	N	E	N	E	N	E
L	D	A	D	O	I	D	E	A	L	N	E	N	E
U	R	I	A	S	E	R	A	S	O	S	E	R	A
B	O	E	N	C	O	Z	A	N	C	O	Z	A	N
A	V	O	L	A	R	S	A	V	O	L	A	R	S
R	E	O	L	A	S	C	O	R	E	O	L	A	S
O	C	O	R	A	V	A	S	C	O	R	A	V	A
D	I	N	A	S	C	O	R	A	V	A	S	C	O

5	2	7	6	9	1	3
1	5	3	9	4	8	6
3	4	8	1	5	7	2
8	3	5	2	7	6	4
6	1	4	7	2	9	8
7	9	6	8	1	3	5
4	7	1	3	6	2	9
2	8	9	5	3	4	7
9	6	2	4	8	5	1
U	L	A	P	A	S	

Gente

AÑO 20, NÚMERO 820
DEL 24 AL 30 DE ABRIL DE 2026

madri

MADRID ESTE: PUENTE DE VALLECAS | VILLA DE VALLECAS | MORATALAZ | VICÁLVARO | SAN T

MUYFAN | ENTREVISTA | PÁG. 10

"El proyecto se está asentando muy bien"

La banda canaria **Efecto Pasillo** cierra la gira de salas en la Galileo Galilei



CAMPING DERBY LOREDO

Mola!
CAMPING SURF LOREDO



VENTA

MOBILHOMES

- Aparcamiento y parcela garantizados.
- Acceso directo a la playa.

626 335 565
info@campingmola.com
www.campingmolasurf.com

ACTUALIDAD | PÁG. 3

Admitido el recurso contra la regularización

El Tribunal Supremo tramita la respuesta de la Comunidad de Madrid al proceso que ha iniciado esta semana el Gobierno central para regularizar a los migrantes



SAN BLAS-CANILLEJAS | PÁG. 7

Del sueño olímpico a un gran complejo

Uno de los proyectos estrella de la candidatura madrileña para los Juegos Olímpicos, el Centro Acuático, deja espacio para una instalación multifuncional • Albergará un auditorio cubierto para 21.000 personas, un campus universitario y un gran espacio deportivo con piscina al aire libre



¡Ya es primavera!
Es momento de revisar tu boca

Clínica
StarDent
DESIGNERS

Diseñamos Sonrisas
No somos franquicia

DIAGNÓSTICO Y PRESUPUESTO
GRATUITO
para niños y adultos

TODO EN IMPLANTOLOGÍA
Y ORTODONCIA

Cuida tus dientes para tener una sonrisa radiante,
mejorar tu Salud y disfrutar más de tus comidas

Disponemos de un equipo de especialistas a tu
servicio para: implantes, prótesis, ortodoncia,
estética dental y blanqueamiento.

www.stardent.es

f stardent





LA FRASE

“El pacto con Vox es una patada a la Constitución”

Pedro Sánchez

El presidente del Gobierno afeó a Núñez Feijóo el acuerdo de investidura en Extremadura.

LA CIFRA

0,5%

La facturación sigue a la baja

La cifra de negocios de las empresas bajó un 0,5% en febrero en relación a 2025, moderando en casi dos puntos el retroceso que experimentó en enero (-2,4%).

EL PERSONAJE



Ortega Smith contrataca

El portavoz de Vox en el Ayuntamiento de Madrid ha interpuesto una demanda por presunta vulneración de sus derechos contra la cúpula de su partido.

EDITA:
GENTE EN MADRID, S.L.

EDITOR:
FERNANDO IBÁÑEZ

COORDINADORES DE REDACCIÓN:
FRANCISCO QUIRÓS
JAIME DOMÍNGUEZ

FOTOGRAFÍA:
CARLA FLECHA

JEFE DE MAQUETACIÓN:
CARLOS ZUGASTI

MAQUETACIÓN:
ENRIQUE ALONSO

JEFE DE MARKETING:
RAFAEL VARA

COORDINADORA DE PUBLICIDAD:
ANA SÁNCHEZ

DISEÑO GRÁFICO:
PATRICIA MARTÍNEZ

DPTO. COMERCIAL:
ÓSCAR BALLESTEROS
RAFAEL GARCÍA
PACO MARTÍN

REDACCIÓN:
CONDE DE PEÑALVER, 17
1ª PLANTA
28006, MADRID

TELÉFONO:
91 369 77 88

PUBLICIDAD:
comercial@gentemadrid.com

TELÉFONO:
663 56 77 17

CONTROLADO POR:



EL PERIÓDICO GENTE NO SE RESPONSABILIZA NI SE IDENTIFICA CON LAS OPINIONES QUE SUS LECTORES Y COLABORADORES EXPONGAN EN SUS CARTAS Y ARTÍCULOS



Palco oficial en la final de la Copa del Rey

EL APUNTE

Cuando las libertades se entienden a la tremenda

Quizás no alcanzó la cota de decibelios de la edición de 2009, pero la última final de la Copa del Rey también fue noticia por la pitada al himno nacional. Las cámaras de televisión tardaron en enfocar a Felipe VI, quien seguramente pasó un mal trago en el palco ante este recibimiento un tanto hostil. Lejos quedan los tiempos en que la excusa barata de no mezclar deporte y política se usaba como parapeto. En una época donde la polarización no se toma un respiro, todo parece contaminado por la diversidad ideológica, un rasgo que debería alimentar la paleta de colores de nuestro país, pero que va ganando enteros para acabar emborronándolo todo.

Al menos el narrador de Televisión Española, Juan Carlos Rivero, no obvió la realidad, aunque el final de su alocución (“generalmente los emblemas es bueno respetarlos”) ha quedado en un segundo plano ante dos palabras que han servido como arma arrojadiza: “libertad de expresión”. Efectivamente, el artículo 20 de la Constitución reconoce y protege ese derecho, lo cual no da carta blanca para su uso de forma indiscriminada. Asistir a un evento como la final de la Copa del Rey no obliga a nadie a hacer un ejercicio de patriotismo ni de pleitesía. Libertad y respeto no son enemigos.

LA FOTO DE LA SEMANA

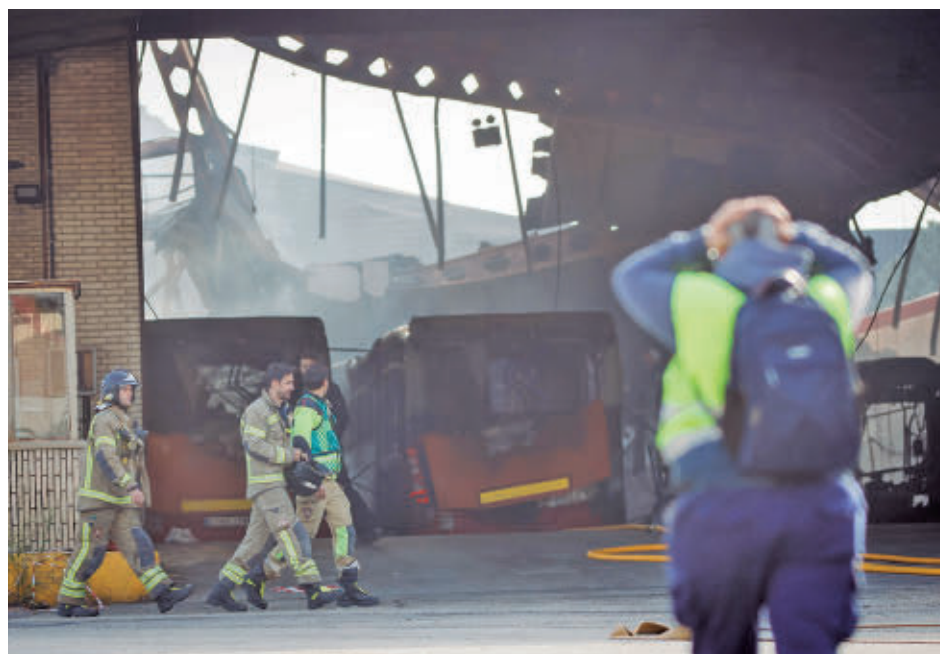

La solidaridad viaja sobre ruedas

El Ayuntamiento de Madrid cederá de forma gratuita 40 de sus autobuses al Consistorio de Burgos después de que un incendio en las cocheras municipales afectara a la mitad de la flota. El Gobierno municipal burgalés ha mostrado su “enorme agradecimiento”.

EL SEMÁFORO



El pan nuestro de cada día en Cercanías

Seis líneas de la red de Cercanías sufrieron retrasos en la hora punta del miércoles por una incidencia que ha afectado a la señalización en la estación de Atocha durante casi cinco horas.



El arrepentimiento de Carlos Baute

El cantante venezolano ha pedido disculpas por los cánticos racistas y las declaraciones que realizó en el acto de María Corina Machado. “Me dejé llevar por la emoción”, justificó.



Futuro blanco entre un presente oscuro

La mala temporada que está firmando el primer equipo del Real Madrid tuvo un pequeño bálsamo con la consecución de la Youth League, la Champions League en categoría juvenil.



@GenteMad

Admitido el recurso contra la regularización

El Tribunal Supremo da validez a la alegación de la Comunidad de Madrid contra el proceso que ha puesto en marcha el Gobierno central

GENTE
@GenteMad

El Tribunal Supremo ha admitido a trámite el recurso presentado por la Comunidad de Madrid contra la regularización extraordinaria de migrantes aprobada por el Gobierno central.

Desde el Ejecutivo regional justificaron la presentación de este recurso porque consi-

deraban que afectaba "gravemente a la prestación de los servicios públicos madrileños sin articular mecanismos financiación y de provisión de medios", además de "contravenir" la normativa de la Unión Europea y "afectar" a la seguridad.

"Deficiencias"

En la rueda de prensa posterior al Consejo de Gobierno, el consejero de Presidencia,

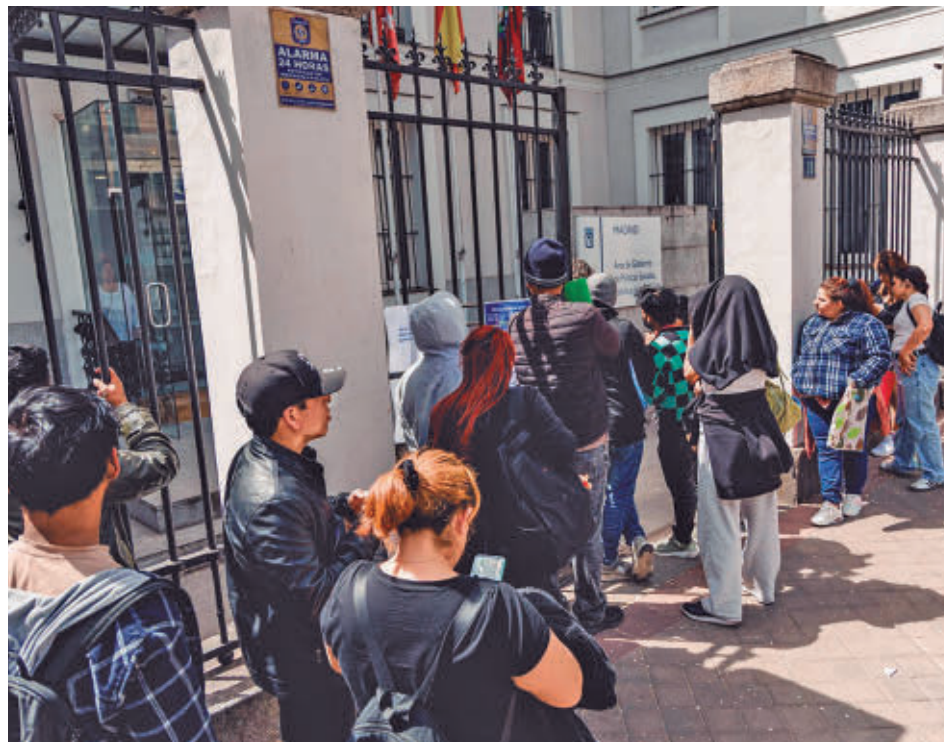

Colas para realizar trámites de la regularización EUROPA PRESS

SEÑALAN QUE LA MEDIDA VA EN CONTRA DE LOS PACTOS EUROPEOS

Justicia y Administración Local, Miguel Ángel García Martín, alertó este miércoles 22 de "deficiencias" en el proceso estatal de regularización de migrantes que va "en contra" de los pactos europeos en esta materia.

"Por ejemplo, que sólo se necesiten cinco meses de estancia en España para acreditar el arraigo. O, por ejemplo, que un inmigrante en situación irregular con antecedentes penales pueda regularizarse. Eso nos parece graví-

simo, también aquellos que se encuentren en prisión provisional", señaló. García Martín apuntó que la Comunidad apuesta por una inmigración "legal, ordenada y vinculada al empleo" frente al "caos" del Gobierno central.

DENUNCIA DE CSIF

Colapso en los Servicios Sociales

La Central Sindical Independiente y de Funcionarios (CSIF) ha advertido este martes del colapso en los Servicios Sociales tras el incremento de la demanda por el proceso de regularización, una situación que, según el sindicato, "se podía haber evitado" y que ya había sido anticipada meses atrás. En este contexto, la organización reclama la "adopción inmediata de medidas organizativas eficaces" y exige un refuerzo urgente de personal.

Si te piden dinero o datos con prisa, algo no cuadra

Antes de hacer clic o pagar, confirma por un canal oficial quién está detrás.



Más información

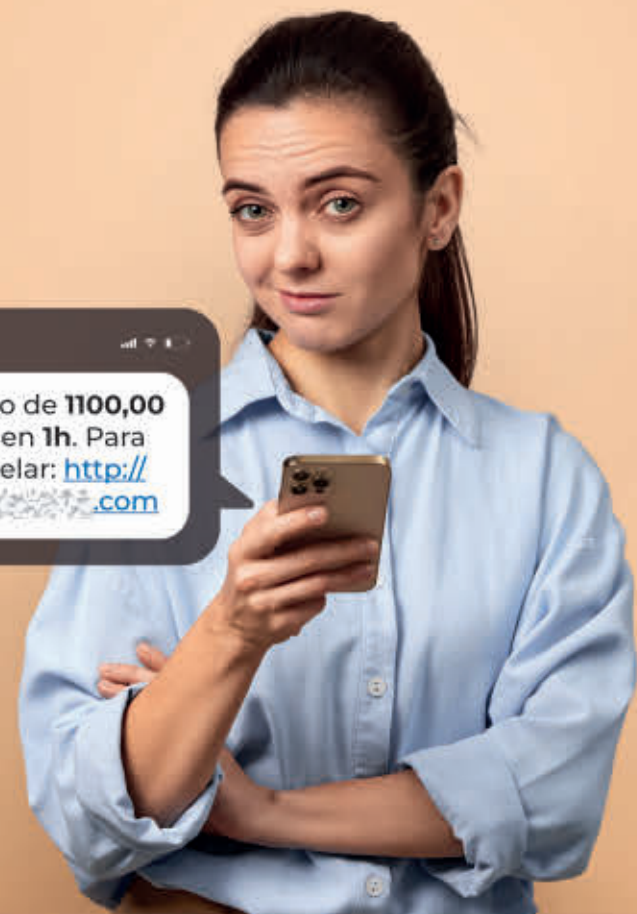
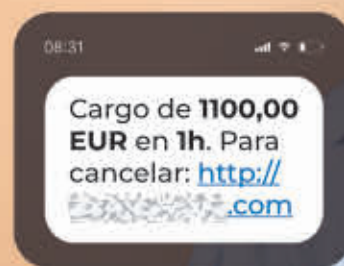

Los nuevos trenes de Cercanías empezarán a circular este verano

Estas unidades permitirán aumentar un 20% la capacidad de la flota actual de la red madrileña • Disponen de todos los avances tecnológicos y de una mejor accesibilidad

GENTE
@GenteMad

Las cinco primeras unidades de los 79 trenes Stadler comprados por Renfe para la red de Cercanías de Madrid han llegado esta semana a la región y empezarán a funcionar a finales del verano, lo que permitirá aumentar un 20% la capacidad sobre la flota actual. Se trata de trenes de gran capacidad con longitudes de unos 100 y 200 metros que combinan coches de uno y dos pisos y que se adaptan a los cambios de ocupación. Así, podrán ampliarse en sus longitudes en ambas modali-

79

Trenes

Son los que llegarán a la red de Cercanías de Madrid en los próximos años

dades en caso necesario, adaptándose a la demanda de la red de Cercanías, que transporta a diario a más de 730.000 viajeros.

Disponen de sistemas de información al viajero, son de ancho ibérico y pueden

PRÓXIMOS MESES

Pruebas de circulación real en Aranjuez

El ministro de Transportes y Movilidad Sostenible, Óscar Puente, realizó este lunes 20 de abril el viaje a bordo de uno de estos nuevos trenes desde el Centro de Ensayos de Stadler en Albacete hasta la estación de Cercanías de Aranjuez, donde afrontarán las últimas pruebas de circulación real antes de la puesta en funcionamiento de estas unidades de los modelos T100, con capacidad para 912 plazas, y T200, con hasta 1.884 plazas.

Empezarán a rodar previsiblemente a finales del verano, una vez realizada la homologación pertinente, simulaciones comerciales y los ensayos en diferentes condiciones. Se pondrán en servicio en todas las líneas del núcleo de Cercanías Madrid excepto la C-9 (Cercedilla-Cotos).

alcanzar una velocidad máxima de 140 km/h. Además, todos ellos disponen de los últimos avances en accesibilidad y confort, con acceso y espacio para personas con movilidad reducida, todas las puertas de los coches de simple piso a nivel, además de áreas para bicicletas y carritos infantiles.

Tecnología

Los trenes también cuentan con tomas de carga USB y enchufes en los asientos, un moderno sistema de información al pasajero y un sistema de video vigilancia CCTV de cobertura total. Tras la entrega de estas cinco primeras

1.306

Millones de euros

Es la inversión que realizará Renfe en la renovación de la flota madrileña

unidades, se seguirán recibiendo trenes todos los meses hasta completar nueve T100 y ocho de T200 a lo largo de 2026. El resto, hasta los 79 adquiridos por Renfe, irán incorporándose de forma paulatina.



Algunos de los trenes que circularán por Cercanías Madrid



El interior es más amplio y tiene una mayor capacidad



Aumentan los espacios para las bicicletas

Esta operación se enmarca en el plan de renovación de flota de Renfe, que prevé una inversión de unos 1.306 millones de euros para la adquisición de nuevo material rodante en la red madrileña. La incorporación de trenes de última generación y gran capacidad en la flota de Cercanías de Renfe “impactará directamente en la calidad de vida de los viajeros y demuestra nuestro compromiso con la mejora de la movilidad cotidiana”, señalaron desde el Ministerio.

Los buses interurbanos ya pueden seguirse a través de Google Maps

Esta novedad permitirá a los viajeros conocer mejor los intervalos de paso de los vehículos

AGENCIAS

La Comunidad de Madrid ha incorporado por primera vez los datos de posición en tiempo real de los autobuses inte-

urbanos en la aplicación Google Maps, una novedad que permite a los viajeros conocer con mayor precisión los intervalos de paso y planificar mejor sus desplazamientos en transporte público.

El consejero de Vivienda, Transportes e Infraestructuras, Jorge Rodrigo, presentó este proyecto en la sede del



Jorge Rodrigo anunció esta innovación

Consortio Regional de Transportes (CRTM) señalando que “esta integración pone al alcance de los usuarios toda la información actualizada sobre la posición de los vehículos y los tiempos reales de espera, más allá de los horarios previstos”.

Funcionamiento

Para acceder a esta funcionalidad, basta con abrir Google Maps, seleccionar la opción de Transporte Público y elegir una parada en el mapa. Al hacerlo, se muestran las líneas disponibles y el tiempo

real de espera para cada una de ellas. Actualmente, estos datos ya están operativos en todos los autobuses urbanos e interurbanos que prestan servicio en la Comunidad de Madrid, según han destacado desde el Gobierno regional.

“Con esta actuación, el CRTM refuerza su compromiso con la mejora continua de la información al viajero y avanza en el desarrollo de un sistema más eficiente, accesible y orientado al usuario, apoyado en el uso de tecnologías digitales”, explicó Jorge Rodrigo.

GENTE

@GenteMad

La Comunidad de Madrid aprobó esta semana en la reunión de su Consejo de Gobierno su nueva Ley de Medidas Urgentes para Vivienda Protegida, que permitirá construir más de 18.000 nuevos hogares reduciendo además los plazos de construcción para facilitar el acceso a una vivienda asequible a jóvenes y familias.

“Esta iniciativa aumentará la oferta de vivienda protegida y adecuará el ritmo de edificación a la demanda actual a través de medidas como la creación de incentivos para incrementar la capacidad sin consumir nuevo suelo, ampliando hasta un 30% la densidad y en un 20% la edificación”, según señalaron desde el Ejecutivo autonómico. Con esta medida el Gobierno de Isabel Díaz Ayuso busca “avanzar en una de las prioridades marcadas desde 2019, como es facilitar el acceso a la vivienda en la región”. “Desde entonces, la Comunidad de Madrid es la autonomía con mayor vivienda pública construida con más del 40% del total edificado en España”, apuntan fuentes regionales.

Otras medidas

El Gobierno regional ha entregado ya más de 5.300 casas del Plan Vive de alquiler asequible y, durante este año, sumará otras 3.200 nuevas viviendas en promociones ya en construcción para alcanzar en 2027 las 14.000 nuevas viviendas. Además, desde 2019 se han aprobado hasta 14 rebajas de impuestos enfocadas a facilitar el acceso a una vivienda, especialmente dirigidas a menores de 25 años.



Bloque de viviendas en construcción en la Comunidad de Madrid EUROPA PRESS

La Comunidad impulsará más de 18.000 viviendas protegidas

El Gobierno regional ha lanzado una nueva ley que reduce los plazos de construcción y amplía la capacidad sin consumir nuevo suelo ● Madrid tiene más del 40% del total de vivienda pública construida en España

LA RECETA DEL CONSEJERO**“Construir, construir y construir”**

El consejero de Vivienda, Jorge Rodrigo, receta “construir, construir y construir” para solucionar las dificultades de acceso a la vivienda. “Hay mucha demanda y tenemos que dar mucha oferta, por lo que intervenir las políticas de vivienda, intervenir los precios, no va a solventar el problema”, señaló, criticando las políticas del Gobierno central.

Otra de las medidas es la ampliación de 40 a 50 años del límite de edad para acceder a avales para hipotecas, a la par que se ha convertido en pionera para el cambio legal de oficinas en viviendas de alquiler asequible, incluyendo en el mercado 8.000 nuevas casas. También se ha dado el visto bueno para la construcción de vivienda protegida

en parcelas de titularidad privada, cambiando el uso de suelo para este tipo de casas; y ha aprobado nuevas ayudas en vivienda para familias numerosas y monoparentales. Para ello ha recuperado la figura del arrendamiento con opción a compra y ha suprimido tasas con el objetivo de resolver conflictos entre propietarios e inquilinos.

VIVIENDA

Aumenta el precio para adquirir el primer hogar

Otra de las noticias de esta semana relacionadas con el asunto de la vivienda es la decisión de la Comunidad de Madrid de ampliar de 390.000 a 425.000 euros el precio máximo de los inmuebles subvencionables por la iniciativa ‘Mi Primera Vivienda’.

El programa busca facilitar el acceso a la adquisición de la primera vivienda en régimen de propiedad a personas y familias que, siendo solventes, no disponen del ahorro previo necesario para la formalización de una hipoteca.

Más cambios

Se flexibilizan los requisitos laborales, se amplía a cinco años el período obligatorio de destino a vivienda habitual y se precisan nuevos supuestos en los que no se considera titularidad previa de otra vivienda. El texto también amplía el número de entidades financieras que pueden adherirse al programa, mejora los mecanismos de gestión y redistribución de fondos y fija en dos años la vigencia de los convenios de colaboración.

Desde su puesta en marcha se han concedido 4.601 hipotecas, 4.181 ya formalizadas, beneficiando a un total de 6.974 personas.



El consejero visitó las obras

Más personal para atender a los ciudadanos

La Oficina Central del Gobierno regional contará con 31 profesionales en su nueva sede de la calle Carretas, en lugar de los 26 trabajadores actuales

REDACCIÓN

La nueva Oficina Central de Atención al Ciudadano (OCAC) de la Comunidad de Madrid ampliará más de un 20% su personal, pasando de 26 profesionales en la sede actual, ubicada en la Carrera de San Jerónimo 13, a un equipo de 31 en el futuro centro, que

estará situado en el número 4 de la calle Carretas.

El consejero de Presidencia, Justicia y Administración Local, Miguel Ángel García Martín, visitó este martes 21 de abril el avance de las obras de este espacio, que estará operativo en el último trimestre de 2026 y que cuenta con

una inversión de 2 millones de euros.

Gestiones

La nueva OCAC dispondrá de 13 puestos y un equipo de profesionales formado por agentes de atención directa, técnicos de apoyo, personal de recepción y responsables de gestión. Entre las prestaciones que se proporcionarán se incluye la información y orientación al ciudadano, la presentación de solicitudes y

documentación, la validación de certificados electrónicos, así como el acceso a servicios como la Tarjeta Sanitaria Virtual, el Carné Joven o trámites relacionados con el Servicio de Mediación, Arbitraje y Conciliación.

La sede prestará servicio, con y sin cita previa, de lunes a viernes de 8 a 20 horas y los sábados de 9 a 14 horas. Durante el mes de agosto el horario será de 9 a 14 horas de lunes a viernes.



El Palacio de Cibeles se engalanó para ser el escenario de los 'Oscar del Deporte'

Cibeles acogió la gala de los 27º Premios Laureus

El tenista murciano Carlos Alcaraz fue elegido como el mejor deportista de 2025 ● El futbolista Lamine Yamal recibió la misma distinción en la categoría de jóvenes

AYUNTAMIENTO

M. A. N.
@GenteMadrid

El Palacio de Cibeles, sede del Ayuntamiento de Madrid, fue sede, por tercer año consecutivo, de la gala de la 27ª edición de los Laureus World

Sports Awards, que reconoció a los mejores deportistas y equipos del mundo de 2025. A la misma asistieron la presidenta de la Comunidad, Isabel Díaz Ayuso, y el alcalde de Madrid, José Luis Martínez-Almeida. Los encargados de conducir la ceremonia de los 'Oscar del deporte' fueron la esquiadora acrobática china Eileen Gu y el tenista serbio

Novak Djokovic. El Paris Saint-Germain fue distinguido como el mejor club, mientras que los tenistas Carlos Alcaraz y Aryna Sabalenka recogieron las estatuillas a nivel individual y Lando Norris, campeón del mundo de F1 en 2025, fue el mejor deportista revelación del año.

Iker Casillas y Luis Figo se encargaron de entregar el tro-

MÁS RECONOCIMIENTOS

Kroos, galardón a la inspiración deportiva

El Laureus a la inspiración deportiva recayó en Toni Kroos, una distinción que que sólo tienen el también futbolista Mohamed Salah, el jugador de la NFL JJ Watt y el Equipo Olímpico de Refugiados de 2016. "No solo he logrado este premio por lo que ha ocurrido dentro del terreno de juego. Ha sido maravilloso poder jugar con, para mí, el mejor equipo del mundo durante tanto tiempo", dijo el exfutbolista alemán.

feo al de El Palmar. "Ha sido una temporada llena de momentos inolvidables para mí. Ganar dos 'Grand Slam' y acabar como número 1 es algo que soñaba desde que era pequeño, pero no solo pienso en los trofeos y en los resultados, pienso en ese viaje, en el trabajo, en los momentos y la gente que ha estado a mi lado y todo lo que he ido aprendiendo a lo largo del camino", comentó Alcaraz.

Por otro lado, Lamine Yamal se hizo con el premio al mejor deportista joven del año, el reconocimiento a la mejor reaparición deportiva recayó en Rory McIlroy y Ga-

EL PARIS SAINT-GERMAIN RECOGIÓ LA ESTATUILLA AL MEJOR CLUB

briel Araújo resultó ser galardonado como mejor deportista con discapacidad.

Trayectoria profesional

Además, Chloe Kim logró el premio a la mejor deportista de acción del año y la academia otorgó a Nadia Comaneci el máximo galardón a la trayectoria profesional.

Junto a estos reconocimientos, también se entregó el Laureus Sport for Good, que distingue a una persona o colectivo que haya logrado un impacto positivo y transformador en la vida de niños y jóvenes. En esta ocasión, fue para Fútbol Más.

MÁS INFORMACIÓN

📺 GenteMadrid.es
Consulte la actualidad regional y local en nuestra página web

Madrid es la segunda ciudad más poblada de la UE

ESTADÍSTICA

M. A. N.

Madrid es la segunda ciudad europea más poblada de la Unión Europea sólo por detrás de Berlín, aporta con su 7,1% de población del total del país el 12,5% del PIB nacional con 211.324,9 millones y tiene una tasa de paro del 6,6% frente al 9,9% de media en España.

Estos son los principales datos del Informe Socio-Económico 2025 presentado el miércoles 22 de abril por la vicealcaldesa, Inma Sanz, y la delegada de Hacienda, Engracia Hidalgo, en las instalaciones de Madrid in Game.

La delegada destacó que el actual contexto internacional, la capital creció un 2,9% en 2025, dos décimas menos que la Comunidad y una por encima del conjunto de España. El sector servicios representa casi el 90%, la industria un 6,7% de su economía y la construcción un 4,1% en términos de Valor Añadido Bruto (VAB).

Cifras de turismo

Con respecto al turismo, el documento refleja que la ciudad de Madrid alcanzó en 2025 máximos históricos con más de 11,2 millones de visitantes y casi 24 millones de pernoctaciones registradas. Por otro lado, Hidalgo puso el foco en que Madrid ha pasado de ser un mercado de consumo a convertirse en un centro de creación y lanzamiento de productos.



Uno de los vehículos de la línea 180

La EMT refuerza la línea 180 con motivo del Mutua Open Madrid

La ruta que lleva a la Caja Mágica aumentará su servicio hasta el 3 de mayo ● A partir de las 21:30, solo circulará entre Legazpi y el recinto deportivo

TRANSPORTE

M. A. N.

La EMT vuelve a reforzar, un año más, el servicio de la línea 180 (Legazpi-Estación del Pozo) que llega a la Caja Mágica,

con motivo de la celebración del Mutua Madrid Open hasta el próximo 3 de mayo.

De lunes a jueves, el itinerario mantendrá su recorrido habitual hasta la estación de El Pozo entre las 7:30 y las 21 horas, con una frecuencia

de 30 minutos. A partir de las 21:30 y hasta las 23 horas, el servicio se limitará al tramo comprendido entre Legazpi y la Caja Mágica, con intervalos de 20 minutos.

Frecuencias

Por su parte, el viernes, hasta las 21 horas, la ruta mantendrá sus paradas y horas habituales. A partir de las 21:30 y hasta las 12 de la no-

che, volverá a circular exclusivamente entre Legazpi y la Caja Mágica, con una frecuencia de 10 minutos.

Durante el fin de semana, el servicio operará únicamente como lanzadera entre ambos puntos desde las 10 horas y hasta el final de la jornada, con una frecuencia de 10 minutos.

Por último, los días 1, 2 y 3 de mayo, la primera salida desde el entorno de Legazpi será a las 12 horas y su funcionamiento se mantendrá con una frecuencia de 10 minutos hasta las 24 horas.



Un espacio multifuncional en el fallido Centro Acuático

Albergará un auditorio cubierto para 21.000 personas, un campus de la Universidad Alfonso X El Sabio y un complejo deportivo ● El proyecto estará terminado a finales de 2030

SAN BLAS-CANILLEJAS

M. A. N.
@GenteMadrid

El terreno del antiguo Centro Acuático, un equipamiento que no llegó nunca a materializarse debido a la malograda carrera olímpica de la capital, albergará a finales de 2030 un complejo multifuncional dedicado al deporte,

al entretenimiento, a la cultura y a la educación, basado en la colaboración público-privada.

Un auditorio cubierto para 21.000 personas promovido por Live Nation dedicado a espectáculos musicales y culturales concebido como el corazón del proyecto, un campus de la Universidad Alfonso X el Sabio para más de 2.300 estudiantes y un espacio deportivo de la cadena GoFit con piscina al aire li-

EL ALCALDE PARTICIPÓ EL 21 DE ABRIL EN LA PRESENTACIÓN DE LA ACTUACIÓN



Las obras exteriores del antiguo Centro Acuático

bre y capacidad para 9.000 usuarios darán vida a sus 65.000 metros cuadrados, situados junto al estadio Riyad Air Metropolitano.

Barsento S.L.U. explotará la parcela durante los próximos 75, financiará y ejecutará la construcción del complejo, que contará con un presupuesto estimado en más de 360 millones de euros. Además, ingresará un canon al Ayuntamiento de Madrid de más de 141 millones para este periodo y estará obligado a poner en marcha programas deportivos para la infancia, juventud y mayores, así como becas y otros sistemas de apoyo que favorezcan el acceso a estudiantes en situación de vulnerabilidad a la oferta formativa que se desarrolle en el campus. Las obras arrancarán próximamente.

Red municipal

“La ciudad cuenta con el mayor complejo deportivo, cultural, universitario y de ocio de cualquier ciudad del mundo”, aseguró el alcalde, José Luis Martínez-Almeida, quien participó el 21 de abril en la presentación del proyecto. “Ahora será una señal de identidad de Madrid”, añadió.

“Hemos acertado no solamente porque hemos buscado actividades complementarias con lo que es nuestra Ciudad de Deporte y nuestro club, sino porque yo creo que va a dar valor al distrito de San Blas-Canillejas”, incidió el consejero delegado del Atlético de Madrid, Miguel Ángel Gil Marín.

MÁS INFORMACIÓN

GenteMadrid.es
Consulte la actualidad regional y local en nuestra página web



La cúpula sensorial de la zona verde

El parque de Marqués de Corbera tiene ya su cúpula sensorial

La Junta Municipal ha invertido 550.000 euros en la remodelación de la zona verde ● Cuenta con un equipamiento para entrenamiento deportivo

CIUDAD LINEAL

M. A. N.

Un área infantil con cúpula sensorial es ya uno de los rasgos distintivos de la zona verde situada sobre el aparcamiento para residentes en la avenida del Marqués de Corbera, 64, tras la finalización de las obras de remodelación llevadas a cabo en los últimos meses por la Junta Municipal gracias a la inversión de 550.000 euros.

Fuentes municipales explican que el proyecto ha permitido transformar un espacio infrautilizado en una zona estancial y de actividad al aire libre. Para ello, se han incorporado nuevos elementos de mobiliario y se han

mejorado las condiciones de accesibilidad, iluminación y acondicionamiento paisajístico, con el objetivo de favorecer su uso cotidiano y reforzar la seguridad y el atractivo del entorno. El espacio cuenta ahora con equipamiento de entrenamiento deportivo al aire libre, con bancos para abdominales, barras paralelas y barras para flexiones.

Edades y capacidades

La cúpula sensorial, con capacidad para 60 menores, está diseñada para que niños de distintas edades y capacidades puedan jugar juntos. Su interior permite el acceso de personas en silla de ruedas o acompañadas por un cuidador, gracias a caminos y zonas amplias que facilitan los giros.

La carrera popular disputó su 14ª edición

ENSANCHE VALLECAS

Más de 1.500 corredores, desde infantiles hasta veteranos, participaron en la decimo cuarta edición de la Carrera Popular del PAU de Vallecas, que se disputó el sábado 18 y el domingo 19 de abril. Una vez más, la organización corrió por cuenta de la asociación vecinal del barrio.



@DANI_AYUSOVK

El María Moliner celebra su primer medio siglo

EDUCACIÓN

M. A. N.

El colegio público María Moliner, situado en la calle de Arcos de Jalón, celebra este año su primer medio siglo de vida. Con motivo de esta conmemoración, el alcalde de Madrid, José Luis Martínez-Almeida, visitó sus instalaciones el pasado 17 de abril.

El primer edil tuvo la oportunidad de participar en el taller de radio ‘Moliner en las ondas’, donde alumnos y profesores entrevistan a invitados y diseñan un proyecto que forma parte de la vida del centro. Entre sus secciones figuran propuestas como ‘El señor Rotuliano’, un concurso muy popular entre el alumnado o espacios dedicados a enigmas y relatos.

FÚTBOL | SEGUNDA FEDERACIÓN

Del premio del ascenso al drama

Dos derbis reúnen este domingo la emoción de ambos frentes • La UD Sanse recibe al Real Madrid C, mientras que el Rayo Majadahonda viaja a Fuenlabrada

F. Q.
@GenteMad

Dos jornadas restan solamente para que la fase regular de la Segunda Federación baje el telón, un momento cumbre de la temporada al que llega el Grupo 5 con numerosos interrogantes. Curiosamente, dos de los más importantes, la carrera por el ascenso directo y la pelea por evitar el descenso, confluyen en sendos derbis programados para este domingo 26 de abril en horario unificado: 12 horas.

En Matapiñonera, la UD Sanse recibe al Real Madrid C con la certeza de que una combinación de resultados le servirían para amarrar de forma definitiva el liderato y, lo que es más importante, asegurar su regreso a Primera Federación tres años después. Para ello, el equipo de Manolo Sanlúcar debe sacar adelante su compromiso y esperar a que el segundo clasificado, el Rayo Majadahonda,

pierda en su visita a Fuenlabrada. Un empate en el Fernando Torres mantendría abierta la pelea por el liderato, ya que el Rayo Majadahonda tiene ganado el 'gol average' particular.

Eso sí, los rivales de Sanse y Rayo llegan muy exigidos a esta penúltima fecha. El Fuenlabrada abre la zona de descenso con 36 puntos, uno menos que el Intercity, que

1

Punto: Es la ventaja que tiene el Sanse en el liderato frente al Rayo Majadahonda

12

Horas: De cara a esta penúltima jornada, la RFEF ha establecido horario unificado



Matapiñonera se prepara para otra jornada especial UD SANSE

'PLAY-OFF' DE ASCENSO

La RSD Alcalá, licencia para soñar

Gracias a siete triunfos en las últimas ocho jornadas, la RSD Alcalá no solo ha asegurado su continuidad en Segunda Federación, sino que, además, tiene opciones de alcanzar la quinta plaza, la última que da billete para el 'play-off' de ascenso. Su desventaja respecto al Coria es de solo un punto, a falta de visitar este domingo al Quintanar del Rey, cuarto por la cola y a dos puntos de la salvación.

ahora mismo disputaría la promoción de permanencia, y el propio Real Madrid C.

Desahuciado

Peor suerte ha corrido el Rayo Vallecano B, ya descendido a Tercera, un camino en el que podría acompañarle el Colonia Moscardó. El equipo de Usera debe remontar una diferencia de cuatro puntos en estas dos jornadas.

FÚTBOL | TERCERA FED.

El Atlético de Madrid C, a un solo paso del ascenso

REDACCIÓN

Un espectacular triunfo por 3-5 en el campo de un rival directo como Las Rozas le sirvió al Atlético de Madrid C para dar un golpe encima de la mesa en la lucha por el liderato. Con 60 puntos en el cajillero, el segundo filial rojiblanco tiene siete puntos de ventaja respecto a sus inmediatos perseguidores, a falta de solo tres jornadas para el final. Dicho de otro modo, si este sábado 25 (18:30 horas) saca adelante su compromiso en casa ante el colista Racing de Madrid (ya descendido) entonaría el alirón y certificaría su ascenso.

Esa solvencia de los rojiblancos hace que el foco de la emoción se traslade a la lucha por el 'play-off'. Las Rozas, Trival Valderas y Torrejón están igualados a 53 puntos, completando la zona de ascenso el Leganés B con 51. Sexto es ahora mismo el CD Móstoles URJC con un punto menos que el filial pepinero.

Aperturas

Esa situación podría variar en función de los resultados que se den en los choques Villaverde-Las Rozas, Pozuelo-Móstoles, Leganés B-Carabanchel y Torrejón-México FC.

Por abajo, la AD Parla podría consumir su descenso a Autonómica, mientras que la otra plaza de descenso se la disputan entre el Carabanchel (32 puntos), Tres Cantos (33) y el Siello (35).

FÚTBOL | LIGA F

Poco en juego, salvo el honor

Levante Badalona, Real Sociedad y DUX Logroño, los rivales de las madrileñas

GENTE

Más de veinte días después de su último compromiso liguero, los tres equipos madrileños regresan este fin de semana a la Liga F. El primero en

salir a escena será el Atlético de Madrid, que este sábado (12 horas) visita al Levante Badalona sabiendo que el objetivo de llegar a Europa queda casi descartado: debe recortar 10 puntos cuando solo quedan 12 por disputarse.

Esa tercera plaza está en manos de la Real Sociedad, rival en la tarde del domingo (17:30) de un Madrid CFF que

llega a San Sebastián con la permanencia asegurada.

Pocos alicientes

Cerrará la jornada el Real Madrid, el único de los conjuntos de la región que jugará como local. Su cita será a partir de las 19:30 con el DUX Logroño, un equipo que está cerca de asegurar su continuidad en la categoría.



El Atlético es quinto

FÚTBOL | PRIMERA FEDERACIÓN

Escaso margen de error para el Alcorcón

GENTE

Dos derrotas consecutivas ante el Tarazona y el Villarreal B han descabalgado momentáneamente al Alcorcón de la carrera por el 'play-off' de ascenso a Segunda División. Los alfareros son ahora mismo son novenos con 44 puntos, 9 menos que el quin-

to clasificado. Este sábado visita al Atlético Sanluqueño, penúltimo en la tabla.

También en ese Grupo 2, el Atlético Madrileño, tercero, abre la jornada este viernes (19 horas) recibiendo al filial del Betis. En el Grupo 1, el Castilla defiende su quinta plaza en Talavera de la Reina.

BALONCESTO | LIGA FEM.

El Innova-tsn Leganés hace los deberes con antelación

GENTE

La temporada 2025-2026 del Innova-tsn Leganés sigue agotando los calificativos. Si primero hizo historia al clasificarse por primera vez para la Copa de la Reina, el equipo de Javier Fort no ha perdido comba en esta segunda vuelta de la fase regular y estará entre los ocho equipos que jugarán el 'play-off' por el título.

Además, el conjunto pepinero puede presumir de haber alcanzado este logro a falta de una jornada para el final de la fase regular. La victoria ante el IDK Euskotren (87-61) encarrilaba ese objetivo, pero la fiesta en el Europa se tuvo que aplazar unas horas, justo cuando se conocía que la derrota del Baxi Ferrol en Vitoria aseguraba ese puesto entre los ocho primeros.

A corto plazo

Así, este sábado 25 (19 horas), el Innova-tsn Leganés afronta sin presión la visita a la cancha del Baxi Ferrol, aunque desde el club apuntan a que irán a este encuentro "con la ambición intacta de seguir compitiendo al máximo nivel" antes del inicio de los 'play-offs'.

Pocos días después, el jueves 30, arrancarán las eliminatorias por el título. El rival en cuartos de final dependerá de la posición final. En caso de ser séptimo, probablemente se medirá al Spar Girona, aunque el Leganés aún aspira a la sexta plaza.



Imagen de la pasada edición EUROPA PRESS

ATLETISMO | ROCK 'N' ROLL RUNNING SERIES

Madrid vuelve a calzarse las zapatillas

Una de las pruebas con más tirón, el maratón, alcanza su edición número 48 ● Se espera la participación de más de 47.000 corredores, divididos en tres distancias: 10, 21 y 42 kms

REDACCIÓN
@GenteMad

La gran fiesta del atletismo vuelve a Madrid este domingo 26 de abril. La Zurich Rock 'n' Roll Running Series Madrid alcanza su 48ª edición y lo hace con los ingredientes que la han convertido en una de las citas más reconocidas a nivel internacional: un exi-

NO FALTARÁN LAS
ACTUACIONES
DE DIFERENTES
BANDAS DE ROCK
PARA ANIMAR

gente trazado por las calles más emblemáticas de la capital, gran ambiente y con bandas de rock en vivo a lo largo del recorrido.

Con la catalogación de Gold Label de la Federación Internacional de Atletismo, la prueba eleva el listón respecto a 2025, la que hasta ahora era la edición más multitudinaria. En esta ocasión se estima que más de 47.000 co-

rredores se darán cita para afrontar el desafío de alguna de las tres distancias (maratón, media maratón y 10 kilómetros). El carácter internacional continúa reforzándose: más de 10.000 corredores extranjeros proceden de más de 110 países, lo que supone uno de cada cuatro inscritos. A ello se suma la presencia de participantes llegados de otras regiones de España, que representan más de una cuarta parte del total.

En 2025, dos representantes de Etiopía se hicieron con la victoria, Derara Hurisa y Maritu Ketema con marcas de 2:09:11 y 2:25:55, respectivamente.

Afecciones

A las 8 horas arrancarán las pruebas de la media maratón y de la maratón, mientras que la de los 10K empezará a las 8:45.

La salida estará ubicada en el Paseo de la Castellana, entre la Plaza de San Juan de la Cruz y la Plaza del Doctor Marañón, mientras que la meta estará en el Paseo de Recoletos, a la altura de la calle Almirante.

Hay que tener en cuenta que los tres trazados se adentran por las calles de los distritos de Centro, Salamanca, Retiro, Chamartín, Tetuán, Chamberí, Moncloa, Latina, Carabanchel y Arganzuela, lo que provocará cortes de tráfico hasta primera hora de la tarde (el cierre de la meta está programado para las 16:35). Por este motivo, el Ayuntamiento de Madrid recomienda el uso del transporte público, sobre todo Metro, y evitar la circulación por las zonas cortadas. Además, sugiere pasar por la M-30 y la M-40 para desplazamientos de largo recorrido.

BALONMANO | LIGA

Un cierre bien distinto para Ikasa y BM Alcobendas

GENTE

La temporada de balonmano también va entrando en su último tramo, un desenlace liguero con sabor desigual para los dos representantes madrileños en las categorías de plata.

En la División de Honor Plata masculina, el Balonmano Alcobendas está demostrando su carácter competitivo, a pesar de haber certificado el descenso de categoría semanas atrás. El pasado fin de semana firmaba un meritorio empate (31-31) en la pista del Servigroup Benidorm, a la espera de disputar este domingo 26 (12 horas) su penúltima cita del curso como local. Su rival, en esta ocasión, será el Attica 21 Hotels OAR Coruña, un conjunto que ocupa actualmente la octava posición.

Ilusionante

Mucho más positivo es el balance del Ikasa Boadilla, a pesar de su derrota de la semana pasada en la cancha del Schar Colores Zaragoza por 30-21. Ese tropiezo no impide que el equipo entrenado por Roberto Plaza conserve la sexta posición, cuando solo quedan tres jornadas por delante para que toque a su fin la División de Honor Oro femenina.

Este sábado 25 (20 horas) nueva cita en el Pabellón Municipal para medirse al Carballal, colista de la competición que solo ha podido sumar un triunfo a domicilio.

FÚTBOL SALA | PRIMERA DIVISIÓN

El 'rey del empate' regresa al Garbajosa

El Movistar Inter recibe al Osasuna Magna en la jornada 26 ● La igualada en la cancha del Santa Coloma lo aleja de la tercera posición

GENTE

Se va acercando el momento de la verdad en la Primera División de fútbol sala, unos 'play-offs' por el título para

los que Movistar Inter buscar el mejor acomodo posible. Los pupilos de Alberto Riquer perdieron la posibilidad de encaramarse a la tercera pla-

za al no pasar del empate (3-3) en su visita a la cancha del Industrias Santa Coloma. Se da la circunstancia de que, en esta fase regular, solo dos equipos (Barça y ElPozo) han perdido menos partidos que el Movistar Inter, por lo que buena parte de la distancia de 18 puntos respecto a los dos primeros se explica por su tendencia a la igualada: hasta 11 partidos acabaron en tablas.

Con el objetivo de sumar los tres puntos de una tacada, el conjunto de Torrejón de Ardoz se reencuentra este



Javi Mínguez, en el partido en Santa Coloma

viernes 24 (20:45 horas) con sus aficionados.

Calendario

Enfrente estará un Osasuna Magna que atraviesa un momento delicado. Sus 21 puntos, solo tres más que el equipo que abre la zona de descenso, obligan al cuadro navarro a pasar un final de temporada marcado por los agobios. Tras ese choque a Movistar Inter le quedarán otras cuatro citas, dos como local ante Noia y Jaén y dos fuera de casa (Peñíscola y Valdepeñas).

Tras recorrer distintas ciudades, Efecto Pasillo pone el broche final a su gira de salas en Madrid con un concierto en la sala Galileo Galilei. En un momento de madurez artística, la banda combina nuevos lanzamientos con clásicos de su repertorio y continúa expandiendo su público también al otro lado del Atlántico. Hablamos con su vocalista, Iván Torres.

Este sábado 25 de abril van a estar en la Galileo Galilei. ¿Cómo afrontan esta cita en una de las salas más emblemáticas de Madrid?

Con muchísimas ganas. Esta gira de 'Oro y diamantes' está funcionando muy bien, nos estamos sintiendo muy bien sobre el escenario, y terminarla en Madrid, en la capital, es muy simbólico para nosotros. Además, es un formato cercano, con nuestro público, así que tenemos muchas ganas.

Con este concierto se pondrá punto final a la gira por salas. Desde la actuación del 27 de febrero en A Coruña, ¿qué respuesta les está llegando por parte del público?

La respuesta está siendo muy positiva, muy bonita. La gente se involucra desde el principio en los conciertos. Al ser salas o teatros nos pueden ver sentados, que a veces es un poco raro, pero después entiendes que la gente los disfruta de otra manera también. Hay una conexión muy bonita entre el público y nosotros.

Luego llegarán nuevas citas en festivales. De cara a esos conciertos, canciones nuevas, como 'Buen café', tienen muchos ingredientes para funcionar a las mil maravillas.

Sí, es una canción que nos está dando muchas alegrías, sonando en muchas emisoras de radio, a la gente le está encantando. Nos llegan muy buenas noticias. Evidentemente va a estar en este repertorio, al igual que 'Yo te encontré', 'Tabú'... las canciones del último EP. Por supuesto no van a faltar los éxitos por los que es reconocido Efecto Pasillo.

Tirando de la letra de esa canción, ¿se toman la carrera musical como un buen café?

Si es un café que se saborea y que te lo tomas con calma y disfrutando de cada sorbito, sí. En cambio, si es el café rápido de la mañana para darte un chute de energía, igual lo veo menos. Sí que tiene que ver: disfrutar del sabor de cada momento, de esa energía que nos da la música. Yo lo veo más como una carrera de fondo, como un café que te lo tienes que tomar poquito a poquito y disfrutarlo.

¿Es difícil valorar el presente en una industria musical donde todo va tan deprisa?

Sí, claro. Como tengas que estar atento a todo lo que pasa, a las tendencias, a todos los cambios, al final te vuelves loco. Es nuestra manera de verlo, hay que centrarse en lo que nos importa, que son

ORGANIZACIÓN:

Compaginar tantos lanzamientos y giras "es compatible gracias a una buena programación"



EFECTO PASILLO

"Disfrutamos más que nunca del camino"

El grupo canario cierra este 25 de abril en la Galileo Galilei su gira por salas ● Antes de dejar paso a otro formato de actuaciones en los festivales, su líder, Iván Torres, analiza el momento que atraviesa la banda

ENTREVISTA DE FRANCISCO QUIRÓS SORIANO (@FranciscoQuiros)

"HAY UNA CONEXIÓN MUY BONITA CON EL PÚBLICO EN ESTE TIPO DE CONCIERTOS"

"SIENTO QUE HAY UNA MADUREZ A LA HORA DE ENTENDER EL PROYECTO, ESO NOS DA SEGURIDAD"

las canciones, disfrutar del proceso, del camino, que las cosas vayan llegando. Sin olvidarnos de nuestro público, obviamente, que es el que nos da la vida y sentido a lo que hacemos. Disfrutar del camino es la clave.

Sus canciones siguen gozando de una excelente acogida y el público responde bien a la hora de asistir a vuestros conciertos. ¿Está Efecto Pasillo en su mejor momento?

A nivel de disfrute y de compromiso de la banda, puede ser que sí estemos en el

mejor momento, porque ya hay una una madurez a la hora de entender el proyecto, dónde estamos, dónde queremos estar. Eso nos da una seguridad y una cierta tranquilidad. Claro, tenemos que seguir trabajando, currando, haciendo kilómetros, pero creo que estamos en un muy buen momento en ese aspecto. Es cierto que en épocas como las de 'Pan y mantequilla', 'No importa que llueva' o 'Cuando me siento bien', estábamos despuntando más porque era la novedad, pero creo que el proyecto se está asentando muy bien.

En medio de esta gira de salas también han publicado 'Y yo te encontré', junto a Benja Torres y Tote. ¿Está permitiendo esta canción que también se sume a su público del otro lado del Atlántico?

Sí, nos llegan comentarios y seguidores en redes sociales. Ojalá que esto sea un comienzo de intercambio con ellos, irnos para Argentina, que es un país en el que aún no hemos actuado. Sería maravilloso poder compartir con ellos allá y traerlos después aquí. Vamos a ver qué puertas se abren.

Es el primer adelanto del que será su próximo EP. ¿Tienen ya la fecha decidida?

La verdad es que todavía no, porque estamos dando forma al EP, estamos todavía en proceso de producción de las canciones. Muy pronto espero que podamos publicar la fecha del nuevo EP.



MURPROTEC®

Tratamientos definitivos contra la humedad

**¿Aún convives con humedades?
Elimínalas para siempre y vive
en un hogar más saludable**

**ELIMINA LAS
HUMEDADES**
MURPROTEC UNA
DECISIÓN INTELIGENTE



CAPILARIDAD



FILTRACIONES



CONDENSACIÓN



CALIDAD DEL AIRE



900 30 11 30
www.murprotec.es

*Solicita tu diagnóstico gratuito,
personalizado, in situ, y sin
compromiso*



MAUI DE UTRERA

“Una historia de amor siempre merece la pena, incluso con una alimaña”

La cantante sevillana regresa con ‘Cariño, pásame el pan’, un disco que mezcla flamenco, humor y reflexión sobre el amor en tiempos de prisas y redes sociales

ENTREVISTA DE F. Q. SORIANO (@FranciscoQuiros)

Como fan declarada de las cosas cocinadas a fuego lento, Maui de Utrera ha cuidado todos los detalles de su nuevo trabajo discográfico, ‘Cariño, pásame el pan’, un menú compuesto por 14 canciones que ya se puede degustar. “En los días previos al lanzamiento tuve muchos nervios, pero son nervios bonitos. Hemos ido publicando singles, jugando con las canciones que han ido saliendo, pero hacía mucho tiempo que no publicaba un álbum y ha merecido muchísimo la pena”, afirma a GENTE.

A base de ingredientes ya conocidos, Maui de Utrera presenta un “festín de amor, humor y flamenco contemporáneo” cuya cuenta atrás estuvo aderezada por varios singles, como ‘Plato roto’, una canción que “habla de cómo nos inventamos al otro, si miras a una persona puedes crear el personaje que tú quieras en la mente. Acompañado de su correspondiente videoclip, este tema muestra a una protagonista “que se da cuenta de que el otro es una alimaña, pero aun así decide vivir esa aventura, porque sabe que merece la pena”, una situación que lleva a la artista a una reflexión de calado: “Todo es efímero, incluso nosotros, así que una historia de amor corta con una alimaña, aunque tengas la certeza de que lo es, merece la pena. Es un aprendizaje, seguro”.

En el plano real

Otro tipo de relación se sienta a la mesa en ‘Mi yemita fría’, donde Maui de Utrera añade una buena pizca de humor al factor cibernético: “En el momento en el que una pareja empieza a tener una chispa ya están mirando

en Instagram qué está haciendo el otro, hay una especie de control y de hiperrealismo que acaba convirtiéndose en un surrealismo. Dónde quedan las miradas, los silencios llenos de información,



INSPIRACIÓN

Una oda al trabajo sin límites creativos

Su carácter optimista no desaparece cuando es preguntada por los motivos que tiene actualmente para brindar: “Por la vida, por la suerte de estar aquí y poder seguir creando”. Maui de Utrera habla de “milagro” cuando se refiere a “la habilidad de hacer canciones”. “Yo no las controlo, me controlan ellas a mí. Puedo tener método y sentarme todos los días con la libreta a escribir, pero no todo funciona, no sabes cuándo viene una canción con alma. Pero tienes que entregarte a esa aventura de no controlar lo que está sucediendo”, asevera.

Por esta razón se muestra “agradecida de poder dedicarme a algo que me vuelve tan loca, que me enseña tanto y que, a la vez, aporta algo a los demás”, además de poder disfrutar de amistades como la de María Peláe, con quien firma otra de las nuevas canciones: ‘Tataki de ti’.

RECUERDO:

El deseo de Maui de Utrera es “viajar al pasar pasado para traer a mi tío Bambino y conocer su opinión de todo lo que estoy haciendo”.



“HACÍA MUCHO TIEMPO QUE NO PUBLICABA UN ÁLBUM, ASÍ QUE ESTOY FELIZ”

“CUANDO HAY UN GRAN CONTROL EN LA PAREJA SE LLEGA AL SURREALISMO”

el tocarse”. Esta realidad lleva a la sevillana a reconocer que “hay tantos códigos que ya no entiendo nada: ¿qué es más emocionante, que te manden un emoji de una llanita de fuego o el de una berenjena? No sé muy bien qué me quieren decir. Prefiero la realidad”.

Ante el riesgo de que “acabemos cocinando el amor de Thermomix, de manual sabiendo lo que va a pasar”, Maui de Utrera defiende que “en el amor y en la vida siempre tiene que haber un ingrediente de falta de control”. Por esto apuesta por dejar a un lado el ‘fast food’ gastronómico y cultural, eso sí, sin extremismos. “Tenemos dema-

“EN EL AMOR Y EN LA VIDA SIEMPRE HAY QUE TENER ALGO DE FALTA DE CONTROL”

“ESTAMOS AQUÍ SOLO UN RATITO, TODOS TENEMOS SABORES DISTINTOS”

siada prisa, pero no pasada, tiene que haber de todo. Si a Andy Warhol su madre no le hubiera dado sopa de lata, a lo mejor no tendríamos esa obra tan icónica. No me parece mal con el ‘fast food’, en la música o en otras artes; eso sí, mi camino es lo artesano, lo hecho a mano”.

Mirando al mundo se decanta por “echar un poco de sal gorda a muchas personas y lugares para que se dejen de tanta guerra y de tantas cosas feas”, porque, recuerda “estamos aquí solo un ratito, el planeta es una belleza y los seres humanos, todos, tenemos algo que contar y que entregar. Todos tenemos sabores distintos”.



HACER BOTELLÓN NO RENTA



POR UN OCIO
RESPONSABLE

SIN RIESGOS
PARA TU SALUD
NI MULTAS

