

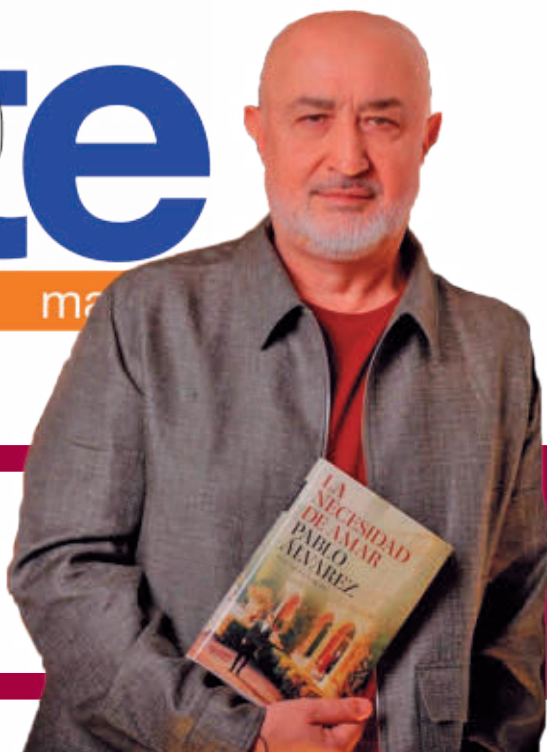

MUYFAN | ENTREVISTA | PÁG. 12

"Hemos bajado la guardia con las ETS"

Pablo Álvarez debuta en la literatura con 'La necesidad de amar', ganadora del Azorín



Hospital Gómez Ulla EUROPA PRESS

ACTUALIDAD | PÁG. 3

## Uno de los aislados del Gómez Ulla da positivo en hantavirus

El hombre presenta, por el momento, febrícula y síntomas respiratorios, aunque está estable ● Los otros 13 pasajeros del crucero afectado tendrán que guardar cuarentena hasta el mes de junio, aunque podrían terminarla en casa

ACTUALIDAD | PÁG. 4

## Díaz Ayuso denuncia el "abandono" en México

La presidenta acusa al Gobierno central de no garantizar su seguridad durante el viaje



AYTO DE GETAFE

GETAFE | PÁG. 8

## San Isidro alza el telón de las fiestas

Dentro del arranque del calendario festivo de los barrios, el Parque San Isidro reunirá hasta el 17 de mayo actividades familiares, gastronomía popular, conciertos, talleres y ocio vecinal ● El pregón correrá a cargo de la Asociación de Vecinos San Isidro, que este año celebra su 50 aniversario



DEPORTES | PÁG. 10

## Un largo peaje hasta el premio del ascenso

Una vez finalizada la fase regular, cuatro equipos del Grupo 7 de Tercera inician este fin de semana los 'play-offs' ● El Trival Valderas visita al Leganés B y Las Rozas recibe al Torrejón

## LA FRASE

"España cumple con los suyos y con el resto del mundo"

**Pedro Sánchez**

El presidente del Gobierno central se congratuló por la resolución de la crisis del hantavirus.



## LA CIFRA

12%

**Pocas ideas de compra**

Solo el 12% de los madrileños piensa en la vivienda como inversión y el 90% ve necesario construir más, según un estudio elaborado por GAD3 y Valdecarros Madrid.

## EL PERSONAJE

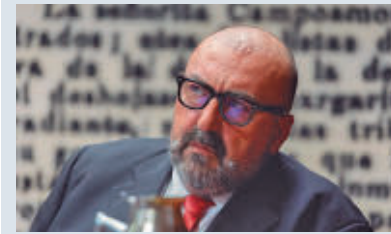

**Koldo seguirá entre rejas**

El Tribunal Supremo rechaza la libertad de Koldo García pedida por su defensa al final del juicio porque persiste el riesgo de fuga.

**EDITA:**  
GENTE EN MADRID, S.L.

**EDITOR:**  
FERNANDO IBÁÑEZ

**COORDINADORES DE REDACCIÓN:**  
FRANCISCO QUIRÓS  
JAIME DOMÍNGUEZ

**FOTOGRAFÍA:**  
CARLA FLECHA

**JEFE DE MAQUETACIÓN:**  
CARLOS ZUGASTI

**MAQUETACIÓN:**  
ENRIQUE ALONSO

**JEFE DE MARKETING:**  
RAFAEL VARA

**COORDINADORA DE PUBLICIDAD:**  
ANA SÁNCHEZ

**DISEÑO GRÁFICO:**  
PATRICIA MARTÍNEZ

**DPTO. COMERCIAL:**  
ÓSCAR BALLESTEROS  
RAFAEL GARCÍA  
PACO MARTÍN

**REDACCIÓN:**  
CONDE DE PEÑALVER, 17  
1ª PLANTA  
28006, MADRID

**TELÉFONO:**  
91 369 77 88

**PUBLICIDAD:**  
comercial@genteenmadrid.com

**TELÉFONO:**  
663 56 77 17

**CONTROLADO POR:**



EL PERIÓDICO GENTE NO SE RESPONSABILIZA NI SE IDENTIFICA CON LAS OPINIONES QUE SUS LECTORES Y COLABORADORES EXPONGAN EN SUS CARTAS Y ARTÍCULOS



**Amaia Montero**

## EL APUNTE

## La nostalgia, frente al algodón del presente

La dictadura de los fenómenos virales ha impuesto, de forma silenciosa, un plus de presión a todas las personas cuya actividad sea de escrutinio público. Aunque sea un tanto mundano, valga el ejemplo de Amaia Montero. El esperado regreso de la vocalista a La Oreja de Van Gogh ha hecho que los conciertos del grupo donostiarra se llenen (más si cabe) de teléfonos móviles grabando. El objetivo inicial de inmortalizar un momento que puede evocar numerosos recuerdos acabó convirtiéndose en la propagación de un error de afinación.

Las críticas no se han hecho esperar, creando dudas respecto a si Montero será capaz de acabar la gira. Llegados a este punto, uno se pregunta si, en ocasiones, no es mejor dejar determinados deseos en el terreno de la hipótesis para evitar que la realidad los acabe matando. Esto es aplicable a Gerard Piqué, alguien a quien desde determinados entornos nos vendían como una mente privilegiada cuando jugaba al fútbol y cuya carrera empresarial parece no corresponderse con esa reputación. La última noticia nos llega desde la CNMV y la multa a él y a José Elías por información privilegiada. Lo llaman espíritu emprendedor cuando en realidad es jugar con las cartas marcadas.

## LA FOTO DE LA SEMANA



### Sin dimisión, pero con elecciones

El presidente del Real Madrid, Florentino Pérez, protagonizó una estrambótica rueda de prensa este pasado martes. Además de negar su dimisión, el dirigente madridista anunció la convocatoria de elecciones y criticó "una orquestación de los malos periodistas" contra el club.

## EL SEMÁFORO



### No solo es pecado, también es delito

Un juzgado ha condenado a once años de prisión a un sacerdote por un delito continuado de agresión sexual cometido en 2022 contra una mujer en situación de vulnerabilidad.

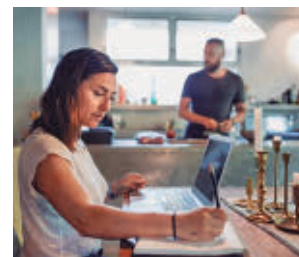

### El teletrabajo sigue perdiendo fuerza

El teletrabajo en la Comunidad de Madrid ha bajado a 2,6 días a la semana de media frente a los 2,9 registrados en 2024. Al 60,2% su ocupación laboral no le permitía esta modalidad.



### León XIV recibirá la Llave de Oro de Madrid

José Luis Martínez-Almeida entregará el 7 de junio la Llave de Oro de la Ciudad al Papa León XIV en su visita a Madrid, "quizás en el propio Palacio de Cibeles" antes de la misa.



@GenteMad

# Uno de los españoles del barco da positivo por hantavirus

Por el momento presenta febrícula y síntomas respiratorios ● Los otros 13 ingresados podrían tener que guardar cuarentena hasta el 21 de junio

GENTE  
@GenteMad

Uno de los 14 españoles que permanecen aislados en el Hospital Gómez Ulla de Madrid por haber viajado en el crucero que sufrió un brote de hantavirus dio positivo solo dos días después de llegar al centro hospitalario situado en el distrito de Carabanchel. Al cierre de esta edición era el único caso confirmado, ya que los otros 13 pasajeros dieron negativo en las pruebas PCR que se les han practicado en las últimas horas. Según el Ministerio de Sanidad, el hombre presentó en la noche del lunes 11 al martes 12 "febrícula y síntomas respiratorios", aunque por el momento "se encuentra aparentemente estable y sin empeoramiento clínico evidente".

Tal y como indica el protocolo aprobado por Sanidad, el paciente fue ingresado en una Unidad de Aislamiento y Tratamiento de Alto Nivel (UA-TAN) y permanecerá allí hasta su recuperación clínica.

## Fecha de inicio dudosa

La otra gran novedad de las últimas horas con respecto a los españoles tiene que ver

## PIDEN INFORMES

### Críticas de la Comunidad por la gestión

La consejera de Sanidad de la Comunidad de Madrid, Fátima Matute, criticó el martes la "cero información técnica" recibida por el Gobierno regional por parte del Ministerio de Sanidad en relación a la gestión del brote de hantavirus. "El problema de todo esto es que ha habido siete ruedas de prensa, ocho comunicados de prensa, pero hay cero informes técnicos encima de la mesa de las autoridades sanitarias. Vuelvo a repetir, informes técnicos muy valiosos para poder trabajar en tomar las medidas más adecuadas y poner lo mejor de todas las administraciones a disposición de los ciudadanos", indicó.

Según remarcó Matute, "no ha habido una coordinación y una comunicación fluida y no la está habiendo".

con la cuarentena que deberán pasar durante las próximas semanas. En un principio se anunció que sería de 42 días y que ese periodo empezaría a contarse desde el 6 de mayo, por lo que finalizaría a mediados del mes de junio. Sin embargo, esa fecha de inicio podría retrasarse hasta el 10 de mayo (día en el que ingresaron en el Gómez Ulla) en función del contacto que hubieran tenido con los positivos. En ese caso, el final de la cuarentena se fijaría para el 21 de junio.

La ministra de Sanidad, Mónica García, también declaró este martes que los 13 españoles podrían finalizar el aislamiento en sus domicilios en función de su evolución, una posibilidad que se valorará de forma individualizada en base a criterios epidemiológicos y clínicos. "La Organización Mundial de la Salud plantea que la cuarentena pueda ser hospitalaria o puede ser domiciliaria, iremos tomando esas decisiones

en función de cuál vaya siendo la evolución epidemiológica y, por supuesto, a todos los que tengan el mismo caso o la misma evolución epidemiológica les trataremos por igual", indicó García en la rueda de prensa celebrada tras la reunión del Consejo de Ministros.

## Vigilancia

Para el seguimiento de la evolución de los ingresados, la ministra señaló que la próxima semana se les hará otra PCR: "Vamos a hacer un se-

ES POSIBLE QUE LA CUARENTENA SE FINALICE EN EL DOMICILIO DE LOS INGRESADOS

LA SEMANA QUE VIENE SE VOLVERÁN A REALIZAR PRUEBAS PCR

guimiento por lo menos en las primeras semanas, muy riguroso y muy estricto", apuntó. Asimismo, no descartó que en las próximas horas y en los próximos días haya contactos que se conviertan en nuevos casos, ya que "el periodo de incubación es lo suficientemente largo como para que se esté vigilante". "Toda evaluación epidemiológica requiere ir tomando decisiones y dando pasos en función de lo que nos vayamos encontrando con las pruebas", concluyó.



Los españoles están aislados en el Hospital Gómez Ulla EUROPA PRESS

# El Hospital 12 de Octubre realiza una intervención novedosa a un bebé

El paciente es un niño de tres meses que presentaba una obstrucción en el riñón ● La cirugía robótica permite que la orina fluya

## REDACCIÓN

Profesionales del Hospital 12 de Octubre de Madrid han realizado con éxito una cirugía robótica a un bebé de tan sólo tres meses que presentaba una obstrucción en el riñón, la primera intervención

de este tipo en España a un paciente de tan corta edad con esta enfermedad renal.

En concreto, el bebé presentaba una obstrucción en la zona del riñón que impedía que la orina fluyera con normalidad hacia el uréter y la

vejiga, lo que estaba afectando de forma progresiva a su función renal. De esta forma, con la cirugía robótica que llevaron a cabo los profesionales de la Sección de Urología Infantil, integrada en el de Cirugía Pediátrica del centro, se logró extirpar la zona estrechada y reconstruir la vía urinaria, reconectando el riñón con el uréter para restablecer el flujo adecuado.

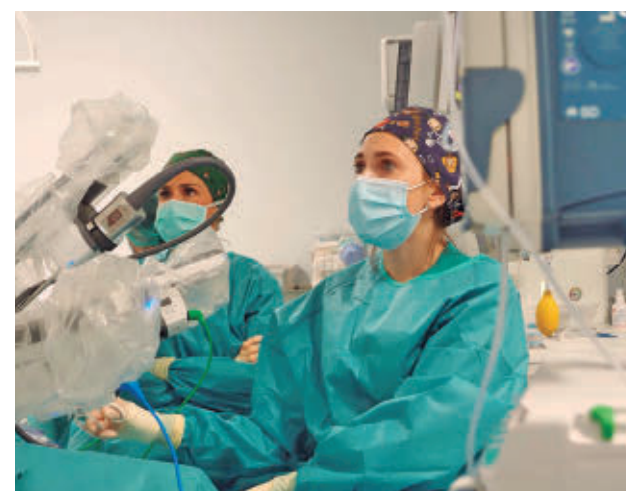

Un momento de la intervención

Tras el procedimiento quirúrgico, el bebé ha presentado una evolución muy favorable que ha permitido que recibiera el alta 48 horas después.

## Seguimiento

Actualmente se le están realizando pruebas de seguimiento para confirmar los resultados de la cirugía reconstructiva del tracto urinario. Los datos preliminares son positivos, ya que indican que la obstrucción se ha corregido y que el riñón está drenando la orina.

## Nueve trabajadores fallecidos en el mes de abril

E. P.

Los datos del Instituto Regional de la Seguridad y Salud en el Trabajo apuntan a que el mes de abril dejó un total de nueve trabajadores fallecidos en la Comunidad de Madrid, que supera ya los 30 muertos en el contexto laboral en lo que va de año.

En concreto, se trata de un fallecido en el sector de la Industria, al que se le cayó un objeto encima; tres fallecidos en la construcción, dos de ellos atrapados en obras y uno por patología no traumática (PNT); y cinco en el sector servicios, dos durante su jornada laboral y tres en accidentes 'in itinere'. La comparativa de este mes de abril respecto al mismo periodo del año pasado muestra un aumento de un fallecido en los accidentes mortales en el entorno laboral.

## El alquiler subió un 0,8% en el mes de abril

El precio de la vivienda en alquiler en la Comunidad de Madrid subió un 0,8% en su variación mensual y un 3,6% en su variación interanual, el segundo más bajo del último año, situando el precio medio de la vivienda en abril en 21,87 euros/m<sup>2</sup> al mes con "signos de estabilización", según señalan los datos del Índice Inmobiliario Fotocasa publicados esta semana.

GENTE  
@GenteMad

La presidenta de la Comunidad de Madrid, Isabel Díaz Ayuso, acusó esta semana a la presidenta de México, Claudia Sheinbaum, y al Gobierno de España de "ponerla en peligro" y "abandonarla" al no garantizar su seguridad durante un viaje institucional en México, ante lo que tuvieron que "cortar y desaparecer". Así lo aseguró en una entrevista en la Cadena COPE, en la que afirmó que no se garantizó su seguridad, como la de cualquier representante autonómico, en un país que está sumido "en el narcotráfico" y donde muchos estados "son directamente gestionados por el narco".

"Es profundamente violento y peligroso y el Gobierno nos ha abandonado", señaló la presidenta, quien añadió que no solo la han "abandonado" sino que "han echado fuego" desde España. Criticó que el Gobierno de la nación haya dejado a un presidente autonómico "a su suerte en un país sumido por la violencia". "Nos podía haber ocurrido cualquier cosa en cualquier sitio", valoró Díaz Ayuso, para quien la presidenta mexicana, desde que llegó a este país, "se ha dedicado el día entero a insultar y a echar fuego" contra ella buscando "polémicas". Es por ello que afirmó que tuvo que suspender su viaje para no "poner en peligro" a su equipo ni a ella misma.

En el caso de su participación en los Premios Platino, donde decidió finalmente no acudir tras acusar a Sheinbaum de querer "boicotear" la gala si asistía ella y después de que el grupo Xcaret nega-



Isabel Díaz Ayuso, durante su visita a México EUROPA PRESS

## Ayuso asegura que no se garantizó su seguridad

La presidenta madrileña sostiene que se sintió "abandonada" por el Gobierno central y por el mexicano • "Nos podía haber pasado cualquier cosa en cualquier sitio", denunció

ACUSÓ A CLAUDIA SHEINBAUM DE BOICOTEAR SU PRESENCIA EN LOS PLATINO

ra haber recibido "amenazas" y aludir a sus "desafortunadas declaraciones", la presidenta madrileña aseguró que Sheinbaum "directamente llamó al complejo", algo de lo que tiene "pruebas".

### Respuesta de Exteriores

Tras estas declaraciones, el Ministerio de Asuntos Exteriores respondió que Isabel Díaz Ayuso "rechazó la seguridad que el Gobierno de Mé-

xico ofrece habitualmente en estos casos y se le transmitió a través de la Embajada" mexicana en Madrid. Además, "en ningún momento durante su viaje a México la presidenta de la Comunidad de Madrid comunicó a la Embajada de España ni al Ministerio de Asuntos Exteriores ningún problema ni inquietud de seguridad, ni quiso facilitar su agenda", añadieron fuentes diplomáticas.

## El IMDEA crea una fibra de carbono conductora

AGENCIAS

El Instituto Madrileño de Estudios Avanzados IMDEA Materiales de Getafe, perteneciente a la Comunidad de Madrid, ha creado una fibra de nanotubos de carbono (CNT) que logra conductividad eléctrica comparable a la del cobre y el aluminio.

Se trata de un "avance significativo" para el futuro de sectores como la aeronáutica, los vehículos eléctricos, los drones y otras aplicaciones que requieren cableado ligero y de alta resistencia. Los CNT han sido considerados durante mucho tiempo como "bloques de construcción ideales" para transmitir electricidad, debido a su combinación única de baja densidad y excelentes propiedades eléctricas, térmicas y mecánicas. Sin embargo, hasta ahora no habían alcanzado los niveles de conductividad "necesarios" para constituir una alternativa real a escala industrial frente a materiales tradicionales, como el cobre.

### Valores

La investigación ha logrado producir fibras de CNT con una transmisibilidad específica media superior a la del cobre, con valores máximos incluso por encima de los del aluminio, pero con un peso seis veces inferior. Los resultados demuestran que combinan no solo una relación peso-rendimiento significativamente mejorada, sino también niveles absolutos de conductividad que cumplen los requisitos industriales.

## Equipos de comunicación para 53 pueblos

El Gobierno regional está distribuyendo sistemas con tecnología Tetra para garantizar que puedan contactar con el 112 en caso de apagón

AGENCIAS

La Comunidad de Madrid ha comenzado la distribución de sistemas de comunicación con la tecnología Tetra (Terrestrial Trunked Radio) a 53 pueblos pequeños de la región con el fin de garantizar el contacto con el Centro de Emergencias Madrid 112 ante

posibles apagones eléctricos o interrupciones del servicio telefónico y de Internet.

Esta iniciativa de la Agencia de Seguridad y Emergencias Madrid 112 (ASEM112) surge tras el análisis realizado por el organismo autonómico después del gran apagón registrado el 28 de abril



Protección Civil tiene estos equipos

de 2025. Según el Ejecutivo autonómico, en el apagón se identificó la necesidad de reforzar los sistemas de coordinación con los municipios de menor tamaño.

### Repetidores

El estudio constató que la red Tetra, utilizada habitualmente por los servicios de emergencia y seguridad para comunicaciones críticas de voz y datos, mantuvo su operatividad durante el corte de suministro. Esto fue posible gracias a su red de repetidores alimentados mediante bate-

rias de respaldo. La mayoría de localidades madrileñas ya cuentan con esta tecnología. Sin embargo, algunas de ellas carecen de estos servicios, lo que podría provocar situaciones de incomunicación con el 112 en caso de fallo simultáneo de las redes eléctricas y telefónicas.

Para evitar esta circunstancia, la Comunidad está entregando un terminal Tetra a estos 53 consistorios, permitiendo así contactar de manera directa con el 112 en situaciones críticas o de pérdida prolongada de suministro.

# MURPROTEC®

Tratamientos definitivos contra la humedad

**¿Aún convives con humedades?  
Elimínalas para siempre y vive  
en un hogar más saludable**

**ELIMINA LAS  
HUMEDADES**  
MURPROTEC UNA  
DECISIÓN INTELIGENTE

SATISFACCIÓN GARANTIZADA  
**HASTA  
30  
AÑOS**  
DE GARANTÍA



“ La capilaridad, la  
humedad más común  
en los hogares ”

**CAPILARIDAD**



“ Las filtraciones, el  
mayor peligro para la  
estructura de tu  
edificio ”

**FILTRACIONES**



“ Di adiós al exceso de  
vapor de agua en tus  
ventanas y a las  
manchas de moho en  
las paredes ”

**CONDENSACIÓN**



“ No dejes que la mala  
calidad del aire por la  
humedad afecte tu  
salud y la de los tuyos ”

**CALIDAD DEL AIRE**



**900 30 11 30**  
**www.murprotec.es**

*Solicita tu diagnóstico gratuito,  
personalizado, in situ, y sin  
compromiso*



# El túnel de la Línea 11 de Metro llegará a Madrid Río en el mes de junio

La tuneladora ha conseguido perforar los primeros 500 metros desde la estación de Comillas • Avanza a un ritmo de unos 20 metros diarios

GENTE  
@GenteMad

La tuneladora Mayrit, que comenzó a trabajar en marzo en la futura estación de Comillas de la Línea 11 de Metro de Madrid, ha perforado ya los primeros 500 metros de túnel hasta la parada de Madrid Río, proyectada a 1.114 metros de distancia y donde está previsto que llegue el próximo mes de junio, a un ritmo medio de avance de 20 metros diarios.

La perforadora será la responsable de completar los 5.227 metros que separan la futura estación de Comillas, en Carabanchel, de la de Conde de Casal, en el marco de la ampliación de la Línea 11 desde Plaza Elíptica, unas obras que está previsto que se completen en 2027.

## Consolidación

De forma paralela a la excavación, la tuneladora va conso-

lidando el túnel gracias a la colocación de más de 3.000 anillos necesarios para completar la totalidad del trazado. Cada uno de estos anillos está formado por siete dovelas, por lo que se estima que se requieren alrededor de 25.000 piezas de hormigón para lle-

UNOS ANILLOS  
FORMADOS POR  
SIETE DOVELAS  
SE COLOCAN  
EN EL TÚNEL

var a cabo estos trabajos. Unas obras que, según destacó el consejero de Vivienda, Transportes e Infraestructuras, Jorge Rodrigo, van a “buen ritmo”, con medio kilómetro ya horadado por la tuneladora y ha colocado más de 2.000 dovelas de las más de 20.000 previstas, el 10% del total (656 anillos), con las que se da forma al túnel.



El consejero de Transportes visitó esta semana la fábrica situada en Toledo



Jorge Rodrigo, junto a algunas de las dovelas ya fabricadas

## EN NOBLEJAS

### Una fábrica creada para este fin

La factoría de Noblejas, creada específicamente para este fin, se encuentra ubicada a unos 71 kilómetros de Madrid y cuenta con 50 operarios. Tiene capacidad para fabricar de forma simultánea 42 dovelas (seis anillos) en aproximadamente 7-9 horas. Todas las dovelas fabricadas en esta fábrica pasan por un estricto control de calidad.

interno del túnel. Como novedad, en esta ocasión no son segmentos rectangulares sino romboidales, lo que favorece la conexión entre las piezas para hacer que los anillos sean más eficientes y “minimizando la intrusión de agua en el túnel”.

SE TIENEN QUE  
FABRICAR UNAS  
25.000 PIEZAS  
DE HORMIGÓN  
PARA ESTA OBRA

El consejero visitó este lunes 11 de mayo las instalaciones de Noblejas (Toledo) donde se fabrican estas dovelas, que se almacenan tanto en unos terrenos anexos a la planta de fabricación como en el espacio que se ha reservado para ello en el parque de Comillas. Las dovelas son los segmentos que, una vez unidos, forman el revestimiento

“Tenemos que tener prefabricadas más de 2.000 dovelas para poder seguir el ritmo que tiene la tuneladora Mayrit, que avanza a un ritmo de entre 15 y 20 metros diarios”, explicó Miguel Núñez, director general de Infraestructuras de Transporte Colectivo de la Comunidad de Madrid, que también estuvo en la planta toledana.

# Nuevas máquinas para las tarjetas de transporte

En las últimas semanas se han instalado 200 dispositivos en 70 estaciones de Metro • Tienen una cámara y facilitan la compra a los usuarios

## REDACCIÓN

La Comunidad de Madrid ha instalado 200 nuevas máquinas de venta de tarjetas de transporte en más de 70 estaciones de Metro con “mayores funcionalidades y un diseño más moderno, accesible y ergonómico”. Estas nuevas máquinas incorporan una cá-

mara que permitirá ofrecer atención remota al cliente mediante videollamada, mejorando así la asistencia al usuario en tiempo real.

La incorporación de estas primeras máquinas corresponde a la primera fase del proyecto de modernización del sistema de venta de bille-

tes, y está previsto sumar otras 145 hasta 2027, con el objetivo de extender progresivamente este nuevo modelo a toda la red.

## Novedades

Entre las principales novedades, estas nuevas máquinas destacan por la mejora en la experiencia de uso al permitir seleccionar el billete de forma más sencilla, incluyendo destinos habituales y lugares de interés turístico con

imágenes, facilitando su uso a turistas y personas no familiarizadas.

Además, se añaden avances en accesibilidad, como un sistema de interacción mediante lenguaje natural para indicar su destino de forma directa, sin necesidad de navegar por menús. También cuentan con lazo inductivo para personas con problemas de audición y opciones de pago adaptadas a la normativa de accesibilidad vigente.



Algunas de las nuevas máquinas





Consejería de Economía, Hacienda y Empleo EUROPA PRESS

## El Gobierno central le debe 12.367 millones a Madrid

Esta cantidad supone un 40% del presupuesto autonómico de la Comunidad de Madrid • La consejera de Economía, Rocío Albert, acusa al Ejecutivo de Pedro Sánchez de "deslealtad"

GENTE  
@GenteMad

La Comunidad de Madrid ha cifrado en 12.367 millones de euros la deuda del Gobierno de España con la región por servicios públicos, prestaciones y compromisos legales no atendidos, una cantidad que supone el 40% del total del presupuesto autonómico para 2026.

Así lo aseguró la consejera de Economía, Hacienda y Empleo, Rocío Albert, en un encuentro con medios de comunicación donde actualizó los datos de octubre, cuando la deuda se situaba en 10.500 millones y que ahora han sumado otros 1.867 millones extra. "Queremos denunciar la falta de lealtad del Gobierno de Pedro Sánchez. No puede ser que, bajo la excusa de no tener presupuestos, nos

# 1.867

**Millones**  
Es lo que ha aumentado la deuda del Gobierno central desde el mes de octubre

tenga secuestradas a las comunidades autónomas y que pretende que paguemos sus medidas electoralistas", señaló la consejera.

De los 12.367 millones que el Estado adeuda a la Comunidad de Madrid, la Consejería de Economía, Hacienda y Empleo concentra 6.276. De ellos, 4.513 corresponden al tope al Fondo de Competitividad acumulado entre 2019 y 2023; 765 al retraso en las entregas a cuenta de 2026, y 993 a la infrafinanciación de los fondos europeos del Mecanismo de Recuperación y Resiliencia. Por su parte, Medio Ambiente eleva la cifra a 2.785 millones: 1.580 del tercer ciclo del Plan Hidrológico del Tajo y 1.200 de las obras pendientes en las Estaciones Regeneradoras de Aguas Residuales de La China, Butarque y Sur. Y la deuda se completa con 417 millones del Consorcio Regional de Transportes, 149 en Sanidad, 61 en Justicia y 10 en Educación.

### Servicios asegurados

La consejera de Economía señaló que al concentrar "más deuda", el Gobierno regional debe estar "todo el rato reconfigurando" los recursos que tiene. El Ejecutivo autonómico ha recurrido varias de estas deudas, como la de la sanidad de los reclusos en instituciones penitenciarias. La Justicia ha dado la razón a Madrid, pero hasta ahora "no han pagado".

Ante esta situación, defendió que los servicios públicos "no están comprometidos" porque la Comunidad ha realizado memorias económicas para saber que tiene "dinero suficiente para financiarse a corto plazo y asumir los servicios públicos "fundamentales".



Los madrileños teletrabajan menos E. P.

## El teletrabajo sigue a la baja en la región

Los trabajadores madrileños trabajaron desde casa una media de 2,6 días a la semana en 2025, frente a los 2,9 registrados el año anterior

### AGENCIAS

El teletrabajo en la Comunidad de Madrid ha bajado a 2,6 días a la semana de media frente a los 2,9 registrados en 2024, según la Encuesta sobre Equipamiento y Uso de Tecnologías de Información y Comunicación en los Hogares de 2025 de la Dirección General de Economía e Industria.

En concreto, el 26,2% de las personas ocupadas de 16 a 74 años afirmó haber teletrabajado durante la semana anterior a la entrevista, un descenso de medio punto respecto al año pasado. Su experiencia con esta modalidad laboral cuenta con una valoración media de 9,2 puntos sobre 10. Por otro lado, el 13,6% declara no haberlo hecho, aunque su trabajo se lo permitiera, y el 60,2% restante tampoco lo hizo, aunque en

este caso debido a que su tipo de trabajo no le permitía trabajar a distancia.

### Conexión

En cuanto al acceso a Internet, el 98,6% de los hogares están conectados ya sea por banda ancha fija y/o móvil. De estos, el 94% accede mediante conexión de banda ancha fija (fibra óptica, cable o ADSL), mientras que el 6% lo hace únicamente a través de conexión móvil (3G, 4G o 5G).

En el equipamiento de las viviendas destaca la presencia del teléfono móvil, con un 99,8%. En 2025 vuelve a descender el porcentaje de viviendas con teléfono fijo (62,2%) y sube el de viviendas con algún tipo de ordenador (89,9%). El porcentaje de viviendas con tablet aumenta hasta el 64,5%.

## Siete de cada diez menores madrileños de 10 a 15 años tiene móvil

El porcentaje de niñas que tienen un dispositivo es 7 puntos superior al de los niños

E. P.

El 67,8% de los menores de entre 10 y 15 años de la Comunidad de Madrid dispone de un teléfono móvil, espe-

cialmente las niñas, cuya tasa se sitúa en el 71,8%, siete puntos por encima de la de los niños (64,1%). Así lo asegura un estudio del Gobierno regional hechos público esta semana.

El informe revela que el uso de ordenadores en menores de 10 a 15 años ha aumentado del 96,4% en 2024 al

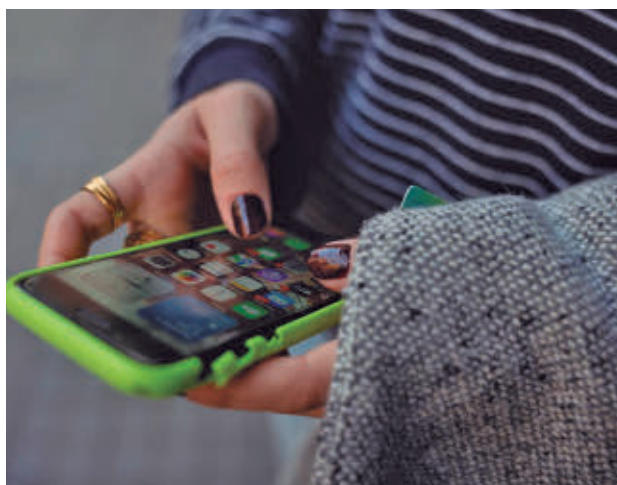

El uso del móvil se generaliza entre los menores E. P.

97% en 2025. Por sexo, la tasa de las niñas crece hasta el 98,5%, mientras que el de los niños se sitúa en el 95,6%. Por otro lado, el porcentaje de personas de 16 a 74 años que han utilizado Internet en los últimos tres meses aumentó un 0,3% en comparación con 2024. El 94,2% lo usan a diario, creciendo un 0,7%.

### Actividades

Las actividades más realizadas han sido usar servicios de mensajería instantánea, como WhatsApp (98,8% frente al 97% en 2024), recibir o

enviar correos electrónicos (89,1% frente al 91% en 2024) y realizar llamadas o videollamadas a través de Internet (82,9% manteniéndose estable respecto a 2024).

Además, el 44,3% ha utilizado alguna herramienta de Inteligencia Artificial Generativa (IA). Respecto a las habilidades digitales, el 73,3% posee habilidades básicas o avanzadas, mismo porcentaje que en 2023. El 87,3% de la población ha contactado o interactuado con las administraciones o servicios públicos.

# San Isidro abre el calendario festivo con 4 días de actividades

El barrio convertirá el parque en un gran punto de encuentro con música, paellas, talleres y actividades para pequeños y mayores

## FIESTAS

GENTE  
@GenteMad

El olor a paella, la música de la charanga y las mesas compartidas volverán a tomar el Parque San Isidro. El barrio inaugura el calendario festivo con cuatro días de actividades pensadas para todas las edades y con un marcado protagonismo vecinal. Las celebraciones, organizadas por la Comisión de Fiestas junto a entidades, comerciantes y Centros Cívicos, buscan repe-

tir la imagen habitual de cada primavera: familias completas recorriendo el recinto, niños entre talleres y espuma, vecinos alrededor de las cazuelas y noches de verbena al aire libre. Siempre que el tiempo lo permita, los primeros en abrir el ambiente serán los chiringuitos, aunque este viernes 15 llegará uno de los momentos más simbólicos con el pregón de la Asociación de Vecinos San Isidro, coincidiendo con el 50 aniversario de la entidad. Después será el turno de la charanga, la discoteca móvil y las actividades juveniles para alargar la jornada hasta la noche. El sá-



Vecinos y familias compartiendo actividades AYTO DE GETAFE

bado concentrará buena parte del movimiento festivo. Desde primera hora habrá chocolatada y juegos tradicionales infantiles antes de dar paso a la paella popular, la caldereta y la limonada. También habrá gimnasia y una carrera de coches teledirigidos que volverá a llenar de curiosos el parque. La artesanía local tendrá su espacio con la presencia de GetArt durante la tarde del viernes y todo el sábado.

## Migas

El domingo mantendrá el ritmo con deportes, talleres, fiesta de la espuma y una cata de paellas que compartirá protagonismo con las populares migas manchegas y la sangría. La despedida llegará con San Isidro Rock, encargado de bajar el telón a las 19 horas. Estas fiestas son el inicio de la programación que continuarán en otros barrios hasta septiembre.

## MÁS INFORMACIÓN

 [GenteMadrid.es](https://www.gentemadrid.es)  
Consulte la actualidad regional y local en nuestra página web

## FIESTAS

### El ACAR calienta las Patronales con dos orquestas

Mientras el barrio de San Isidro vive sus fiestas, el Espacio ACAR se convierte en el aperitivo de las Patronales con dos noches de grandes orquestas. Los días 15 y 16 de mayo pasarán por el recinto La Misión y Panorama, en unas citas con apertura de puertas a las 21 horas y acceso restringido a envases de vidrio. Hasta las 22:30 horas, cuando empiece la música en directo, un DJ se encargará de animar el ambiente. Además, entre el lunes 18 y el jueves 21, la Escuela Municipal de Música Maestro Gombau celebrará varios conciertos con protagonismo para la Xatafi Big Band, el grupo de Flautas, el de Saxofones y la Banda.

**ATRÉVETE** **dial**

Con Jaime Moreno, Saray Esteso e Isidro Montalvo.

De lunes a viernes desde las 6.00h en [cadenadial.com](http://cadenadial.com) y en la app de Cadena Dial

**MADRID SUR | 92.1 FM**



ATRÉVETE



## Detenidos cuatro varones por robar en empresas

### SUCESOS

#### REDACCIÓN

Agentes de la Policía Nacional han detenido a cuatro varones especializados en robos con fuerza en oficinas y establecimientos comerciales donde tenían conocimiento de que contaban con cajas fuertes y presuponían grandes beneficios debido a su actividad mercantil.

A los arrestados, que han pasado ya a disposición judicial, se les imputan la comisión de 14 hechos cometidos, entre otros lugares, en la localidad de Getafe, según ha informado la Jefatura Superior de Policía de Madrid en un comunicado. Avanzadas las pesquisas, los investigadores lograron la identificación a los cuatro hombres. Por tales hechos, se estableció un dispositivo de vigilancia y localización que culminó el pasado día 20 de abril con su detención.



Participantes en las XVI Jornadas de Voluntariado

## El relevo joven impulsa nuevas redes solidarias

### SOCIEDAD

#### REDACCIÓN

La colaboración entre generaciones y el creciente peso de la juventud marcaron las XVI Jornadas de Voluntariado celebradas por el Ayuntamiento de Getafe y la Universidad Carlos III bajo el lema 'Una mirada hacia el pasado para dar un paso al futuro'. La cita reunió a entidades sociales,

personas voluntarias, comunidad educativa y vecinos para analizar los nuevos retos de la acción solidaria. La concejala de Participación Ciudadana, Ana González, destacó que "queremos que el voluntariado de Getafe siga creciendo para afrontar nuevos retos. La jornada incluyó testimonios, una mesa redonda sobre impacto social, proyectos del IES Satafi y una gymkana participativa.

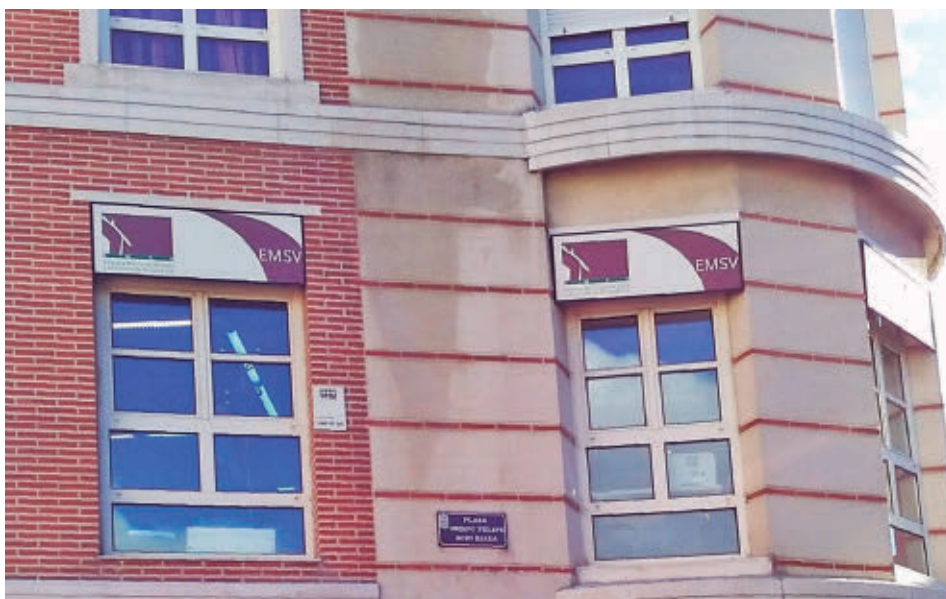

Sede de la Empresa Municipal del Suelo y la Vivienda de Getafe (EMSV) E.P

## Luz verde a 203 pisos públicos de alquiler junto a la UC3M

La promoción se ubicará frente a la Universidad Carlos III, en la calle Madrid, a pocos metros del tramo peatonal

● El proyecto reservará el 100% de los pisos al alquiler público

### VIVIENDA

GENTE/E.P  
@GenteMad

La adjudicación de las obras para construir 203 viviendas públicas de alquiler frente a la Universidad Carlos III sitúa a la Empresa Municipal del Suelo y la Vivienda de Getafe (EMSV) al frente del proyecto residencial. La promoción se levantará en la calle Madrid, a pocos metros del tramo peatonal y en una de las áreas con el IBI más elevado de la ciudad, un enclave donde el mercado privado

mantiene algunos de los precios más altos del municipio. El Gobierno local prevé que los trabajos puedan arrancar antes del verano, una vez concluyan los trámites administrativos pendientes, mientras que el sorteo de las viviendas se celebraría antes de que termine 2026. La parcela estaba destinada inicialmente a uso privado, aunque final-

LA EMPRESA MUNICIPAL GESTIONARÁ ÍNTEGRAMENTE LA PROMOCIÓN

mente pasó a ser residencial público por “decisión expresa” de la alcaldesa, Sara Hernández.

### Suelo público

El proyecto será además la primera promoción municipal con el 100% de las viviendas destinadas al alquiler “y que permanecerá siempre en manos públicas”. “No regalamos el suelo público a empresas privadas para hacer negocio”, ha insistido.

### MÁS INFORMACIÓN

GenteMadrid.es  
Consulte la actualidad regional y local en nuestra página web

## La Comunidad abre la puerta al doble sentido en Perales del Río

La falta de fechas mantiene la incertidumbre sobre la actuación prevista ● Los representantes se reunirán el próximo 23 de junio

### URBANISMO

#### REDACCIÓN

La Comunidad de Madrid ha abierto la posibilidad de recuperar el doble sentido en la vía pecuaria de Perales del Río, aunque la propuesta sigue sin acompañarse de plazos concretos ni compromisos cerrados. La respuesta remitida por el consejero de Medio Ambiente, Carlos Novillo, a la alcaldesa de Getafe, Sara Hernández, recoge esa opción, pero deja pendiente una reunión el próximo 23 de junio entre ambas administraciones para definir cómo se desarrollaría la actuación. La regidora reclama además un convenio de colaboración y la autorización necesaria para

intervenir sobre la vía regional. El debate vuelve a escena casi cinco años después de la autorización aprobada en junio de 2021 para reparar el acceso dañado por Filomena. Aquel documento limitó la circulación a un único sentido porque, según la propia Comunidad, la futura rotonda de la M-301 estaría ejecutada “en unos meses”. Sin embargo, la infraestructura no aparece concretada en el Plan de Carreteras 2025-2032 y continúa sin calendario oficial.

#### Reivindicaciones

El Gobierno local considera que las reivindicaciones vecinales y la recogida de firmas han forzado el cambio de postura autonómico.



Acceso actual a Perales del Río desde la M-301 AYTO DE GETAFE



Antonio José Mesa

## El PP difunde los pasos para seguir el contencioso

### BASURAS

#### REDACCIÓN

El recorrido de la tasa de basuras en Getafe se adentra ahora en el terreno judicial tras la campaña de asesoramiento impulsada por el PP local. Su portavoz, Antonio José Mesa, ha animado a los vecinos que ya recurrieron la medida a continuar el proceso ante los tribunales. En un vídeo difundido en redes sociales, Mesa señala que si el vecino presentó el recurso “contra la injusta tasa de basuras de la alcaldesa”, el siguiente paso que pueden seguir los getafenses sería el contencioso administrativo ante la Justicia. La formación distingue varios escenarios, uno de ellas cuando la respuesta del Ayuntamiento ha sido negativa para la que cuentan con dos meses para acudir a la vía contenciosa.

## FÚTBOL | TERCERA FEDERACIÓN

# Un objetivo a tres pasos de distancia

Las semifinales regionales del 'play-off' del ascenso arrancan este fin de semana con los choques Leganés B-Trival Valderas y Las Rozas-AD Torrejón

F. Q.  
@GenteMad

La disputa de la última jornada de la fase regular en el Grupo 7 de Tercera Federación no dejó ningún cambio notable en lo que a la zona alta se refiere. Con el Atlético de Madrid C como campeón desde hace varias semanas, Trival Valderas, AD Torrejón, Las Rozas y Leganés B llegaron a esa última fecha con el billete para el 'play-off' en el bolsillo, aunque sus posiciones finales podían variar en función de los resultados que se dieran, una hipótesis que no llegó a ser realidad.

A pesar de no pasar del empate en el derbi ante el Alcorcón B, el Trival Valderas acabó la fase regular como subcampeón, una vitola que le permitirá contar con el factor campo a favor en la fase regional de las eliminatorias de ascenso. Su primer rival será el Leganés B, un conjunto que ha mejorado sus nú-

meros de la pasada campaña (54 puntos por los 51 de la 24/25) aunque viene de sumar solo 4 de los últimos 15 puntos en juego. Esa situación contrasta con la de un Trival que ha sido el mejor equipo de la segunda vuelta con un bagaje de 40 puntos sobre 51 posibles y una sola derrota, una excelente racha que le ha servido, además, para clasificarse para la próxima edición de la Copa del Rey. El primer asalto de esta eliminatoria tendrá lugar este domingo 17 (16 horas) en la Instalación Deportiva de Butarque, escenario donde el Trival se imponía el pasado 8 de febrero por 0-1.

## Fiabilidad

La otra semifinal del 'play-off' regional la disputarán la AD Torrejón y Las Rozas, un equipo que en la jornada 29 ocupaba la segunda plaza y estaba a un solo punto del liderato. Sin embargo, una mala recta final, con tres derrotas en las últimas cuatro jornada-



El Trival Valderas jugará la próxima edición de la Copa del Rey

## DESCENSO

### Del drama del Villaverde a la incertidumbre del Alcorcón B

Con todo prácticamente decidido en la zona alta, el gran foco de interés en la última jornada estuvo en la parte baja de la clasificación. A los descensos ya sabidos de Racing Ciudad de Madrid, Parla, Tres Cantos y Carabanchel se sumó la caída a Autonómica del Villaverde, un equipo que caía de forma contundente (0-4) con el Sanse B. También podría descender el Alcorcón B si el Real Madrid C no se mantiene en Segunda RFEF o no hay más ascensos desde Tercera.

das, le ha hecho caer hasta la cuarta plaza. Ese bajón ha sido aprovechado por una AD Torrejón que no conoce la derrota desde que cayera el 1 de febrero en Las Veredillas ante el Leganés B.

El choque de ida se disputará este domingo en Navalcarbón, un campo donde ambos conjuntos ya se vieron las caras este curso. Fue el 2 de noviembre, con triunfo rocheño (2-0) con tantos de Calin y Sorin.

## FÚTBOL | SEGUNDA FED.

## La UD Sanse, a rematar la faena ante sus aficionados

### GENTE

Dos tantos obra de Fer Ruiz y Mario sirvieron a la UD San Sebastián de los Reyes para encarrilar su eliminatoria ante el Alcoyano en el 'play-off' de ascenso a Primera Federación. El conjunto de Manolo Sanlúcar dejó una gran imagen sobre el césped de El Collao, e incluso pudo aumentar su renta en un tramo final donde los locales acusaron el golpe moral.

De este modo, el Sanse tiene un importante colchón de cara a la cita de este domingo 17 (12 horas) en Matapiñonera, donde se espera que haya un gran ambiente en la grada tras el llamamiento realizado por el club a su afición. En lo que va de curso, el Sanse solo ha perdido tres veces como local, aunque solo uno de esos resultados negativos (0-3 ante el Real Madrid C) supondría su eliminación.

## A remontar

Más difícil lo tendrá el Getafe B para pasar de ronda, ya que se vio sorprendido en el Santos de la Parra por una UD Logroñés que mostró un gran aplomo (0-2). Este sábado 16 (20:15) el Nuevo Las Gaunas acogerá el partido de vuelta, con el pase a la última ronda de este 'play-off' de ascenso en juego.

Por su parte, el Real Madrid C jugará este sábado en Estepona para definir su eliminatoria por la permanencia. El resultado de la ida, 2-2, lo deja todo abierto.

## FÚTBOL | COPA DE LA REINA

## La campanada vale un título

El Atlético de Madrid disputa este sábado 16 la final del torneo del KO ante el Barcelona

### GENTE

Campeón de Liga por séptima temporada consecutiva y finalista de la Champions League. Estas credenciales otorgan al FC Barcelona el papel

de favorito de cara a la final de la Copa de la Reina que se disputará este sábado 16 de mayo (21 horas) en el estadio de Gran Canaria.

Enfrente estará un Atlético de Madrid que no está viviendo su mejor temporada. Cuartas en Liga y sin posibilidades de clasificarse a Europa, las rojiblancas fían todo el curso a una competición que

les dio el último título que luce en su palmarés. Fue en 2023, cuando se impusieron en la final al Real Madrid en la tanda de penaltis.

### Antecedentes

La de este sábado será la quinta vez que Barça y Atlético protagonicen la final, con un balance de 3-1 para las azulgranas.



Cita grande en Canarias

## FÚTBOL | SEGUNDA DIVISIÓN

## El Leganés busca la calma en Butarque

### REDACCIÓN

Una derrota por 1-2 ante el líder, el Racing de Santander, impidió al CD Leganés dar otro paso en su camino hacia el objetivo de la permanencia. Con 42 puntos en su casillero, el conjunto pepinero deberá aumentar su botín en las tres jornadas restantes si no

quiere pasar apuros para mantener su plaza en la división de plata del fútbol español. Su próxima cita será el lunes 18 (20:30) en Butarque ante un rival directo como el Huesca, un equipo que es el peor visitante de la categoría con solo dos victorias lejos de El Alcoraz.

## BALONCESTO | PRIMERA FEB

# Primeros asaltos para llegar a la 'Final Four'

El Movistar Estudiantes afronta una doble cita en casa ante el noveno clasificado, el HLA Alicante • Por su parte, el Flexicar Fuenlabrada buscará arrebatarse el factor cancha al Palencia

F. Q.  
@GenteMad

Una de las fases regulares más atípicas que se recuerdan en la Primera FEB ya es historia. El hecho de contar con un número impar de participantes provocó que uno de los principales alicientes, el ascenso directo a ACB, se resolviera en una última jornada donde uno de los aspirantes, el Leyma Coruña, tenía descanso. Ajenos a ese pulso por el liderato, Flexicar Fuenlabrada y Movistar Estudian-

EL DERBI DE LA ÚLTIMA JORNADA CAYÓ DEL LADO FUENLABREÑO POR 77-70

tes protagonizaron un derbi donde el triunfo acabó cayendo del lado local (77-70), lo que sirvió a los fuenlabreños para asegurar su séptima posición.

Ahora llega el momento de la verdad para los dos representantes madrileños, quienes por segundo año consecutivo buscarán su bi-



Imagen del derbi de la primera vuelta MOVISTAR ESTUDIANTES

lete para la máxima categoría en unos 'play-offs' que siempre son sinónimo de tensión e igualdad. El Estudiantes se verá las caras con el rival, a priori, más asequible. A pesar de terminar la fase regular en cuarta posición, los colegiales se medirán en esta serie de cuartos de final (al mejor de cinco partidos) con el noveno clasificado, el HLA Alicante, gracias a su condición de campeón de la Copa de España.

Los dos primeros choques se jugarán en suelo madrileño. El primero, este viernes 15 (20 horas) en Magariños, y el segundo el domingo 17 (18:30 horas) en el Movistar Arena.

## A domicilio

En su caso, el Flexicar Fuenlabrada no contará con el fac-

EL 'ESTU' JUGARÁ EL CHOQUE DE ESTE VIERNES 15 EN EL PABELLÓN DE MAGARIÑOS

tor cancha a favor, por lo que sus dos primeros partidos en la serie con el Súper Agropal tendrán lugar en Palencia: viernes a las 21:30 y domingo a las 20 horas. El conjunto que dirige Iñaki Martín buscará a domicilio alguna victoria que le otorgue la posibilidad de cerrar la eliminatoria en el Fernando Martín. Allí se disputará el tercer partido (programado para el viernes 22) y, en el caso de que fuera necesario, también el cuarto (domingo 24). Los antecedentes de este curso dentro de la fase regular dejaron un triunfo fuenlabreño en casa (73-67) y una derrota en Palencia por 97-74.



Momento delicado para el club

## BALONMANO | DIVISIÓN DE HONOR ORO FEMENINA

# Llamada de auxilio desde el BM Ikasa

El club madrileño necesita recaudar 20.000 euros para seguir en la categoría

## F. Q.

Que lo ganado en la cancha no se pierda en los despachos por una cuestión estrictamente económica. Este es el objetivo del BM Ikasa Boadilla, un equipo que se ha ganado el derecho de seguir en la División de Honor Oro femenina, la segunda categoría nacional, pero que se enfrenta a otro reto: reunir 20.000 euros en apenas 20 días para poder afrontar los gastos básicos de la próxima temporada.

Por ello, desde el club han abierto en la plataforma Gofundme.com para recaudar donativos. "Hay momentos en los que un club necesita algo más que victorias. Necesita a su gente", explican desde el Ikasa, poniendo en valor "un proyecto que cree en el desarrollo del deportista a través de los valores y un club de formación".

## Cierre del curso

A la espera de conseguir el montante necesario, el equipo que dirige Roberto Plaza disputa como local el último partido de Liga. Será este sábado (19 horas) en el Pabellón Municipal de Boadilla.

## FÚTBOL SALA | PRIMERA DIVISIÓN

# El Inter necesita una carambola

El conjunto que dirige Alberto Riquer no depende de sí mismo para contar con el factor cancha a favor en los 'play-offs' • Noia será su próximo rival

## GENTE

Una derrota por 5-4 en la pista de Viña Albalí Valdepeñas deja a Movistar Inter en una situación compleja de cara a

a la última jornada de la fase regular. El conjunto que dirige Alberto Riquer se queda en la quinta posición con 47 puntos, los mismos que el

cuarto clasificado, el Jimbee Cartagena, y solo uno menos que el tercero, el Palma Futsal.

Esa realidad clasificatoria provoca que Inter se presente en la antesala de los 'play-offs' por el título sin depender de sí mismo para contar con el factor cancha a su favor. Para empezar, los torrejoneros están obligados a ganar su duelo de este sábado ante el Noia Portus Apostoli y esperar a que tanto Cartagena como Palma caigan en sus respectivos compromisos ante Ribera Navarra y Viña Albalí Valdepeñas. En caso de



Derrota por 5-4 en la visita a Valdepeñas

empate a puntos, Inter le tiene el 'average' ganado a Palma, pero no a Cartagena. Si se diera un triple empate a puntos, la tercera plaza sería para Cartagena, con Inter como cuarto clasificado.

## Calendario

Con tantas cosas en juego, se ha decidido que esta jornada tenga horario unificado (13 horas). Estos resultados definirán qué rival cae en suerte a un Movistar Inter que arrastrará los 'play-offs' el 28 o 29 de mayo, ya que el 23 y 24 se juega la Copa del Rey.

**D**espués de muchos años trabajando como editor y agente literario, Pablo Álvarez da el salto con 'La necesidad de amar', una novela con la que ha conquistado el Premio Azorín. En ella, el autor aborda temas como el miedo, la identidad, el sida y la violencia contra las mujeres, tomando como referencia la figura histórica de Beatrice Cenci.

**La del 5 de marzo de 2026 imagino que es una fecha que ya no olvidará nunca.**

No se me va a olvidar jamás. Cuando recogí el premio, no me salían las palabras y todavía estoy digiriendo ese momento y todo esto que está ocurriendo. Escribí esta novela con mucho pudor. Es cierto que llevo toda la vida queriendo escribir una novela, pero por mi oficio me sentía como un intruso. Pensaba qué iban a pensar mis autores, mis compañeros, los periodistas... Pero al final, como me estoy haciendo mayor, pensé en que, cuando tuviera la novela acabada, la iba a autopublicar para que fuera una cosa más ligera. Conforme fui teniéndola, me fui reafirmando y enamorando un poco de esta novela, así que me opté por una publicación más decente. Busqué un pseudónimo, me presenté al premio y aquí estamos.

**Esa experiencia como editor y agente literario, ¿le ha ayudado o se ha tenido que despojar de algo para escribir esta novela?**

Esa experiencia, evidentemente, me ha servido a la hora de construir la novela. Lo que me ha resultado más difícil ha sido editarme a mí mismo, igual que ahora me cuesta defender mi obra. Lo veo todo facilísimo en el texto de otro. En cambio, en el mío hubo unas inseguridades, unos miedos, no sabía por dónde cortar. Ha sido una batalla grande durante todo el proceso.

**En la bibliografía cita un artículo de Juan Arias para El País en 1987 sobre el temor que había en Italia al sida. ¿Fue ese el germen de la novela?**

No, eso forma parte de la documentación. El germen fue que viajé a Roma, a la Academia de España, hace casi una década, a visitar a Eugenia Rico y para hablar con los becados sobre el mundo de la edición. Visitando las instalaciones, vi que había una lápida que ponía Beatriz Cenci. Pregunté quién era. Me explicaron muy brevemente la historia de esta muchacha que fue abusada por su padre, a quien asesinó, el Papa del momento la condenó y los romanos la han convertido en una heroína. De alguna forma, me atravesó esa historia. Pensé que uno de esos becados podía estar allí escribiendo sobre esta mujer y ya empecé a darle forma. He tardado mucho en acabarla.

**¿Rescatar esta figura sirve también para denunciar la violencia sobre las mujeres?**

Sí, totalmente. Estoy muy sensible con todo el tema femenino por muchísimos



**PARALELISMO:** Como el protagonista de su novela, Álvarez tuvo que ir descubriendo la vida de Beatrice Cenci

**PABLO ÁLVAREZ**

**"La única salvación que tenemos es el amor"**

El autor andaluz se alzó con el Premio Azorín gracias a 'La necesidad de amar', una novela donde aborda temas como las relaciones sentimentales, la violencia hacia las mujeres y las enfermedades de transmisión sexual

ENTREVISTA DE FRANCISCO QUIRÓS SORIANO (@FranciscoQuiros) | FOTO DE JAVIER OCAÑA

"POR MI OFICIO COMO EDITOR ME SENTÍA UN INTRUSO; HE TENIDO INSEGURIDADES"

"LAS NUEVAS GENERACIONES HAN BAJADO LA GUARDIA RESPECTO AL SIDA"

motivos, para empezar porque tengo dos sobrinas, una de 19 y otra de 16. Era una buena historia para volver a poner sobre la mesa el tema del maltrato a la mujer y hacerlo, además, de una manera que nos hace pensar en la cantidad de tiempo que llevamos haciendo las cosas mal.

**Volviendo al artículo de Juan Arias en El País, en él se habla del sida como "la peste del siglo XX". ¿Hemos bajado la guardia respecto a esta enfermedad?** Las nuevas generaciones, sí, lo ven como algo del pasado. Es verdad que, afortu-

nadamente, se ha avanzado muchísimo en investigación y en fármacos, la gente ya no muere de la forma que lo hacía antes. Sin embargo, hemos bajado mucho la guardia frente a las enfermedades de transmisión sexual, no solamente el sida, que quizás sea la más llamativa. A mí, perteneciendo a aquella generación, el sida me marcó y me limitó muchísimo a nivel sexual.

**El protagonista, Martí Rocamora, acaba dentro de un triángulo que ahora sería bautizado como poliamor. ¿Hemos puesto demasiadas etiquetas a algo tan profundo como el amor?**

Quería que el lector entre en esta historia con naturalidad, basada en el amor, aunque también haya deseo y sexo. Eso era lo difícil. No me gusta que se ponga etiquetas a algo simplemente por no estar dentro de las convenciones. La novela habla mucho de las personas que están en los márgenes y tratar de normalizarlo, solo estoy hablando de personas que se quieren, que se admiran y se sanan, que es lo que tiene que ser el amor.

**¿Es la necesidad de amar lo que nos diferencia de otros animales?**

Totalmente. La necesidad de amar nos hará libres. Tal y como está el mundo, la única salvación que tenemos es el amor. Por eso este título es un llamamiento. Hemos aprendido del 'divide y vencerás' y otras cosas muy violentas, hemos dejado atrás lo esencial.



# CAMPING DERBY LOREDO



## VENTA MOBILHOMES

- Aparcamiento y parcela garantizados.
- Acceso directo a la playa.



626 335 565



info@campingmola.com



www.campingmolasurf.com

**Mola!**  
CAMPING SURF LOREDO

## AGENDA CULTURAL | EVENTOS EN LA REGIÓN



**DE LOPE DE VEGA HASTA NUESTROS DÍAS:** La compañía Teatro del Temple representa 'La vengadora de las mujeres', una adaptación del clásico texto de Lope de Vega. La obra tiene como protagonista a Laura, una mujer culta y decidida que, tras sufrir el desprecio y los engaños de los hombres, toma una determinación poco habitual en el teatro del Siglo de Oro: renunciar al amor y vengarse de quienes han hecho de él un instrumento de abuso.

**MADRID >>** Teatro de la Comedia | De martes a domingos hasta el 31 de mayo | Precio: 18-25 euros



**ZARZUELA DE CATEGORÍA:** 'Luisa Fernanda' es una historia de sentimientos encontrados, ambientada entre mayo y octubre de 1868, y recrea el amor entre la muchacha que da nombre a la obra, y Javier, un militar de humilde ascendencia y rápido ascenso.

**SS. REYES >>** Teatro Adolfo Marsillach | Sábado 16, 20 horas | Precio: 20 euros



**UN CLÁSICO QUE NO PASA DE MODA:** El Ballet Español de la Comunidad de Madrid emprende la aventura de montar su propia interpretación de 'El amor brujo', de Manuel de Falla y María de la O Lejarra García, clásico y flamenco traído a nuestros días.

**FUENLABRADA >>** Teatro Tomás y Valiente | Sábado 16, 20 horas | Precio: 9,6 euros



**UN RECITAL ESPECIAL:** 'Dronámbulo' es una fábula contemporánea sobre el proceso creativo, la valentía de elegir y la necesidad de hacer realidad los sueños. Música, danza y palabra se funden en un espectáculo vibrante que celebra el poder de la creación.

**LAS ROZAS >>** Auditorio Joaquín Rodrigo | Sábado 16, 20 horas | Precio: 10-7 euros



**EL HUMOR NUNCA ASUSTA:** El cómico Miguel Miguel trae el monólogo 'Acojonao', una mezcla de lo vivido, lo que estamos viviendo, lo que nos queda por vivir después de los cuarenta y las principales consecuencias de esta edad.

**COLMENAR VIEJO >>** Auditorio Municipal | Sábado 16, 20 horas | Precio: 9-12 euros

### TONI ACOSTA ES 'UNA MADRE DE PELÍCULA'

Esta comedia narra la historia de Eva María, una madre que se adentra en una divertida aventura personal.

**TRES CANTOS >>** Teatro Municipal Domingo 17, 20 horas | 20 euros

### TRAYECTO A LA MENTE DE UNA GRAN CREADORA

'Beginnings' es un viaje disparatado y surrealista al interior de la mente de la poeta Concha Méndez.

**GETAFE >>** Centro Cívico El Bercial Domingo 17, 18 horas | Entrada libre

### 'MADAMA BUTTERFLY' SIGUE CONMOVIENDO

Camerata Lírica de España presenta esta ópera de G. Puccini. Una trágica historia de la geisha Cio-Cio San.

**BOADILLA >>** Auditorio Municipal Sábado 16, 19:30 | 10-20 euros

### EL ESPERADO REGRESO DE PHOTOESPAÑA

El Festival Internacional de Fotografía y Artes Visuales celebra una nueva edición con numerosas exposiciones.

**MADRID >>** Varios emplazamientos Hasta el 13 de septiembre



### CRUCIGRAMA BLANCO

1	2	3	4	5	6	7	8	9	10
1									
2									
3									
4									
5									
6									
7									
8									
9									
10									

#### Horizontales:

1. Comercio ilegal de artículos intervenidos por el Estado. 2. Cantautora y actriz australiana. Pedazo de tierra cubierto de césped que se utiliza para cubrir de hierba un terreno. Compañía de fibra gallega. 3. Tortilla de maíz o trigo rellena de queso. 4. Experiencia de usuario inglés. Base del "alioli". Agencia Estatal de administración Tributaria. 5. España. Efecto sonoro que parece repetir lo que se dice. Tomografía Computerizada, en origen. Parece un peine puesto vertical. 6. Único satélite natural de la tierra. Confusión, desorden. 7. No normal. Serie The Original Angel. 8. Timeline. Nombre de origen hebreo que significa "oír, escuchar". 9. Basa, apoyo o pie que sirve para colocar una figura o cosa. Aparato usado para precisar la puntería en determinadas armas de fuego. 10. Que está dentro. Guarida del oso. Roma

#### Verticales:

1. Anuncio que publican los familiares o amigos cuando una persona fallece. 3,1416. 2. Tribu india oriunda de los valles del Misisipi. Extiendan algo sobre el pan. 3. Tasa Anual Equivalente. De apellido "Gay", nombre de un famoso avión. 4. Consonante vibrante simple. Poner algo fuera del lugar donde estaba contenido. Negativo. 5. Camino más corto que el normal. Son de mi propiedad. 6. Ventosidad. Arbol de las familias de las mirtáceas con fruto similar a la guayaba. Segunda vocal. 7. Trajes de protección muy usados durante la pandemia. Tranquilizar. 8. Cuento. Parte fundamental del avión. 9. 50 romanos. León. Basto, grosero. 10. Loco, que ha perdido el juicio. Perteneciente o relativo a las alas.

### SUDOKUS

7	1	9				5		
			6			3	9	
		8		9			1	
9			2					3
		3	9			1		
2		5						9
4		6		7	5	9	3	
	9		3				6	5
							7	1

			4		7	6		
7		6	8					2
	3							
2			5	6			3	
6			3		8	1		
5			9	7			2	
	1	2	7		5		6	8
	6							
8	4						5	1

#### Cómo jugar:

Complete el tablero de 81 casillas (dispuestas en 9 filas y columnas). Deberá rellenar las celdas vacías con los números que van del 1 al 9, de modo que no se repita ninguna cifra en cada fila ni en cada columna o cuadrado.

#### SOLUCIONES

8	4	9	3	5	6	2	7	1
2	7	1	6	8	3	9	5	4
3	6	5	8	9	7	1	2	4
9	2	3	7	4	5	6	8	1
1	8	4	2	6	3	9	5	7
5	3	7	9	1	8	4	6	2
7	1	2	4	3	5	6	8	9
6	9	8	1	2	7	3	4	5
4	5	6	2	3	1	9	8	7

**EMERGENCIA HAMBRE** 270 millones de personas no tienen alimentos suficientes para sobrevivir

**20 PAÍSES EN ALERTA** Colabora en [accioncontraelhambre.org](http://accioncontraelhambre.org)

ACCIÓN CONTRA EL HAMBRE

### HORÓSCOPO DE LA SEMANA

<p><b>♈ ARIES</b> 21 MAR – 20 ABR</p> <p>● SALUD: ●●●●●</p> <p>● DINERO: ●●●●●</p> <p>● AMOR: ●●●●●</p>	<p><b>♋ CÁNCER</b> 22 JUN – 22 JUL</p> <p>● SALUD: ●●●●●</p> <p>● DINERO: ●●●●●</p> <p>● AMOR: ●●●●●</p>	<p><b>♎ LIBRA</b> 22 SEP – 22 OCT</p> <p>● SALUD: ●●●●●</p> <p>● DINERO: ●●●●●</p> <p>● AMOR: ●●●●●</p>	<p><b>♏ CAPRICORNIO</b> 23 DIC – 21 ENE</p> <p>● SALUD: ●●●●●</p> <p>● DINERO: ●●●●●</p> <p>● AMOR: ●●●●●</p>
<p><b>♉ TAURO</b> 21 ABR – 20 MAY</p> <p>● SALUD: ●●●●●</p> <p>● DINERO: ●●●●●</p> <p>● AMOR: ●●●●●</p>	<p><b>♌ LEO</b> 23 JUL – 22 AGO</p> <p>● SALUD: ●●●●●</p> <p>● DINERO: ●●●●●</p> <p>● AMOR: ●●●●●</p>	<p><b>♏ ESCORPIO</b> 23 OCT – 21 NOV</p> <p>● SALUD: ●●●●●</p> <p>● DINERO: ●●●●●</p> <p>● AMOR: ●●●●●</p>	<p><b>♒ ACUARIO</b> 22 ENE – 21 FEB</p> <p>● SALUD: ●●●●●</p> <p>● DINERO: ●●●●●</p> <p>● AMOR: ●●●●●</p>
<p><b>♊ GÉMINIS</b> 21 MAY – 21 JUN</p> <p>● SALUD: ●●●●●</p> <p>● DINERO: ●●●●●</p> <p>● AMOR: ●●●●●</p>	<p><b>♍ VIRGO</b> 23 AGO – 21 SEP</p> <p>● SALUD: ●●●●●</p> <p>● DINERO: ●●●●●</p> <p>● AMOR: ●●●●●</p>	<p><b>♐ SAGITARIO</b> 22 NOV – 22 DIC</p> <p>● SALUD: ●●●●●</p> <p>● DINERO: ●●●●●</p> <p>● AMOR: ●●●●●</p>	<p><b>♓ PISCIS</b> 22 FEB – 20 MAR</p> <p>● SALUD: ●●●●●</p> <p>● DINERO: ●●●●●</p> <p>● AMOR: ●●●●●</p>

● Sube | ● Se mantiene | ● Baja

**Casa Guillermo**  
COMPRAMOS Antigüedades y objetos de valor  
625 201 148

**¡COPRAMOS AL MEJOR PRECIO!**

**PAGO INMEDIATO**  
Tasación y visita gratuitas



14-31 | MAYO

ESPACIO

PREFIESTAS

ACAR BARRIO La Aviación

V15 ORQUESTA LA MISIÓN • S16 ORQUESTA PANORAMA

ESPACIO

FIESTAS

FERIAL

V22 KIKO VENENO + ORQUESTA LA TRIBU • S23 BUSTAMANTE + DJ KISS FM  
D24 SIDONIE + TRIBUTO SUPERSUBMARINA + DJ HIT FM  
L25 SANGUIJUELAS DEL GUADIANA  
X27 BILLY BOOM BAND + TRIBUTO QUEEN  
J28 TRIBUTO EXTREMODOURO • V29 ORQUESTA VULKANO + DJ  
S30 ORQUESTA LA MUNDIAL + DJ • D31 BANDAS LOCALES

ESPACIO

AYUNTAMIENTO

S23 ORQUESTA DIAMANTE + DJ • D24 ORQUESTA KRIPTON + DJ  
L25 TRIBUTO MICHAEL JACKSON • V29 ORQUESTA MIAMI + DJ  
S30 ORQUESTA MAXIMS + DJ • D31 CASAS REGIONALES E INTERCULTURA

RECINTO JOVEN SESIONES DJS  
Juan de la Cierva S23 V29 S30  
horario de tarde y noche



PROGRAMA



getafe.es

Comunicación Ayuntamiento de Getafe  
Abril 2025 N

