

Gente

AÑO 20, NÚMERO 831
DEL 10 AL 17 DE JULIO DE 2026

madrid

FUENLABRADA

MUYFAN | ENTREVISTA | PÁG. 12

"Ahora empieza el trabajo de verdad"

La ganadora de la última edición de 'OT', **Cris Lora**, presenta el segundo adelanto de su primer disco



Este VERANO disfruta el mejor CBD

¡Estés donde estés! Llama o envía un whatsapp y...
¡Te lo enviamos a donde quieras!



drelax CBD



- Aceites
- Cremas
- Extracciones CBD Hash
- Vapeadores
- Flores



Productos CBD de la máxima calidad y eficacia, consúltanos por el más adecuado para ti

Asesoramiento personalizado **GRATUITO**

Todo lo que necesitas para combatir el dolor crónico y articular, facilitar el descanso y la relajación muscular.
Encuentra la solución que buscas y olvídate de tus dolencias

C/ Pintor Murillo 6, (posterior) **Móstoles**
A 250 metros de Móstoles Central

624 31 16 48 drelaxcbd.com



ACTUALIDAD | PÁG. 3

Luz verde a la ampliación de la Línea 11 de Metro al norte

La prolongación desde Mar de Cristal a Valdebebas Norte supondrá la creación de cuatro estaciones • El presupuesto será de más de 880 millones de euros

ACTUALIDAD | PÁG. 4

Una estrategia contra la violencia sexual

La Delegación del Gobierno ha presentado veinte medidas para combatir el fenómeno



AYTO DE FUENLABRADA

FUENLABRADA | PÁG. 8

Más plazas para un verano activo

El programa 'Verano en compañía' alcanza este año las 740 plazas gratuitas • La iniciativa ofrece durante julio y agosto cerca de 30 actividades en los centros municipales para fomentar el envejecimiento activo, reducir la soledad no deseada y proporcionar espacios de refugio climático

DEPORTES | PÁG. 10

Cita con sabor a revancha 40 años después

España y Bélgica vuelven a encontrarse en los cuartos de final de un Mundial tras aquel amargo recuerdo de México '86 • La solidez defensiva, una de las bazas de la 'Roja'



LA FRASE

“En esta España de colores tan vivos cabemos tod@s”

Javier Bardem

El actor se pronunció sobre su presencia en los partidos del Mundial ataviado con o sin camiseta de la selección.

LA CIFRA

87%

La IA, una aliada sin plusvalía

El 87,2% de las empresas ya utiliza agentes de inteligencia artificial, aunque el impacto directo en sus ingresos todavía resulta limitado y solo es percibido por el 12,8%.

EL PERSONAJE



Gran respaldo a García

La líder de Más Madrid, Mónica García, será la candidata de la formación a la presidencia regional tras imponerse en las primarias con un 80% de los votos.

EDITA:
GENTE EN MADRID, S.L.

EDITOR:
FERNANDO IBÁÑEZ

COORDINADORES DE REDACCIÓN:
FRANCISCO QUIRÓS
JAIME DOMÍNGUEZ

FOTOGRAFÍA:
CARLA FLECHA

JEFE DE MAQUETACIÓN:
CARLOS ZUGASTI

MAQUETACIÓN:
ENRIQUE ALONSO

JEFE DE MARKETING:
RAFAEL VARA

COORDINADORA DE PUBLICIDAD:
ANA SÁNCHEZ

DISEÑO GRÁFICO:
PATRICIA MARTÍNEZ

DPTO. COMERCIAL:
ÓSCAR BALLESTEROS
RAFAEL GARCÍA
PACO MARTÍN

REDACCIÓN:
CONDE DE PEÑALVER, 17
1ª PLANTA
28006, MADRID

TELÉFONO:
91 369 77 88

PUBLICIDAD:
comercial@genteenmadrid.com

TELÉFONO:
663 56 77 17

CONTROLADO POR:



EL PERIÓDICO GENTE NO SE RESPONSABILIZA NI SE IDENTIFICA CON LAS OPINIONES QUE SUS LECTORES Y COLABORADORES EXPONGAN EN SUS CARTAS Y ARTÍCULOS



Antonio Garamendi

EL APUNTE

Una sospecha que abre la puerta a la indefensión

Hace menos de un mes, el presidente de la CEOE, Antonio Garamendi, ya ponía sobre la mesa un asunto, el del absentismo laboral, que ha ganado protagonismo esta semana. El líder de la patronal hablaba de una “crisis económica y sanitaria” en relación a un asunto que en 2025 tuvo un coste de 33.000 millones de euros, cifra que se ha triplicado en los últimos 10 años.

De aquellas declaraciones enmarcadas en una jornada organizada por la propia CEOE vienen los lodos en los que se ha vuelto a meter la política patria. Alberto Núñez Feijóo echaba más leña al fuego al calificar el absentismo laboral de “un cáncer que no podemos pagar”. “Debemos, con o sin acuerdo, sentar a la patronal y sindicatos y tomar una decisión”, apuntó el líder del PP.

Queda la sensación de que el absentismo laboral se está dibujando con brocha gorda, con todos los riesgos que ello implica. Efectivamente, hacen falta recursos para detectar posibles fraudes, pero también sentido común para recordar que hay muchos trabajadores que no cogen una baja a la primera de cambio, sino cuando su cuerpo dice basta. Sí, señor Garamendi, hace falta responsabilidad, pero repartida entre las partes implicadas, no solo los sindicatos.

LA FOTO DE LA SEMANA



Un baño de nostalgia en pleno verano

La programación cultural de Madrid ofrece este verano una alternativa de lo más atractiva para quienes vivieron su infancia en las décadas de los 80 y los 90. 'Yo fui a EGB' reúne en Conde Duque numerosos objetos de aquellos años, como la Game Boy o el personaje de Espinete.

EL SEMÁFORO



Donald Trump vuelve a señalar a España

El presidente de Estados Unidos, Donald Trump, ha cargado nuevamente contra España diciendo que detendrá “completamente” el comercio bilateral y que es “una causa perdida”.



Una de cal y otra de arena para Gómez

Un juez ha autorizado a Begoña Gómez a viajar esta semana a la graduación de su hija a Londres (Reino Unido), pero no a la cumbre de la OTAN en Ankara (Turquía).



Para remontada, la del cine español en 2026

El cine español ha conseguido en los primeros seis meses del año facturar más de 59 millones de euros, casi el doble que en el mismo periodo de 2025. El éxito de 'Torrente presidente', clave.



@GenteMad

GENTE

@GenteMad

La Comunidad de Madrid acometerá la mayor ampliación de Metro de la legislatura con una inversión de 880,6 millones de euros para prolongar la Línea 11 hasta Valdebebas Norte, después de que el Consejo de Gobierno haya autorizado este miércoles 8 de julio la contratación de estas obras.

El proyecto contempla un tramo de 7,2 kilómetros, con cuatro estaciones de nueva construcción (Ifema-Cárcavas, Ciudad de la Justicia, Hospital Isabel Zendal y Valdebebas Norte) y dos estaciones de enlace sobre infraestructuras ya existentes: Mar de Cristal, donde la L11 conectará con la 4 y la 8; y Aeropuerto T4, que enlazará con la L8 y la red de Cercanías.

Recorrido

Desde Mar de Cristal, la nueva infraestructura llegará a Ifema-Cárcavas, dando servicio a la ampliación del recinto ferial, al futuro circuito urbano de Fórmula 1 Madrid y al conjunto del área de actividad económica del entorno. Desde allí continuará hasta el intercambiador de Valdebebas, mejorando la conexión con el sur del desarrollo urbanístico y con la futura Ciudad de la Justicia.

El recorrido proseguirá hacia la estación Hospital Enfermera Isabel Zendal, facilitando el acceso al complejo hospitalario y a toda su área de influencia, para continuar después hasta la estación de Metro de la T4, reforzando el enlace con el aeropuerto Adolfo Suárez Madrid-Barajas y los futuros ámbitos de



El consejero de Transportes presentó la ampliación al norte de la Línea 11

La prolongación al norte de la Línea 11 costará 880 millones

La Comunidad de Madrid ha aprobado la mayor ampliación del suburbano de esta legislatura • La actuación creará cuatro nuevas estaciones: Ifema-Cárcavas, Ciudad de la Justicia, Hospital Isabel Zendal y Valdebebas Norte

DESDE PLAZA ELÍPTICA

Al 50% para llegar a Conde de Casal

Respecto a las fases de los distintos tramos de la ampliación de la Línea 11 de Metro, el consejero regional de Transportes, Jorge Rodrigo, recordó esta semana que ya se ha superado el 50% del tramo actualmente en obras entre Plaza de Elíptica y Conde de Casal. El objetivo es que a finales del año 2027 pueda estar abierto.

crecimiento previstos en el entorno. Finalmente, la actuación concluirá en Valdebebas Norte, donde dará cobertura a los nuevos vecinos de este ámbito y completará la red de transporte público en uno de los mayores desarrollos urbanísticos de la región.

La ampliación de la Línea 11 busca configurar una diagonal que conectará en el fu-

turo Cuatro Vientos con Valdebebas, a lo largo de 33 kilómetros y 20 estaciones, y enlazará con siete intercambiadores. Gracias a este nuevo eje de movilidad, el Ejecutivo autonómico configurará una alternativa que evitará el paso obligado por áreas centrales de la capital y mejorará el enlace de barrios y nuevos desarrollos urbanísticos.

EN LOS TRENES

Medidas para paliar el "excesivo calor" en la Línea 1

Metro de Madrid ha puesto en marcha una serie de medidas "muy importantes" para paliar las molestias por el excesivo calor en los trenes de la Línea 1 del suburbano, con un refuerzo de las revisiones de mantenimiento, ventiladores industriales en los andenes y un plan para mejorar los sistemas de climatización.

"En la Comunidad de Madrid somos conscientes de las molestias que pueden ocasionar las altas temperaturas, sin lugar a duda, y por ello Metro de Madrid está trabajando de forma permanente para mejorar el confort de los viajeros", señaló el consejero de Vivienda, Transportes e Infraestructuras, Jorge Rodrigo

Denuncia

Las palabras de Rodrigo llegaron después de que el PSOE denunciara el calor excesivo en los trenes de la Línea 1. Su concejal Ignacio Benito explicó que viajar en esta línea del suburbano es como "meterte en un horno", con imágenes de viajeros haciendo uso de sus abanicos, e ironizó sobre la "experiencia infernal" que "regala" el Gobierno de Isabel Díaz Ayuso a los usuarios de esta línea.

Madrid enviará un millón de euros de ayuda humanitaria a Venezuela

El dinero servirá para cubrir las necesidades básicas de las personas afectadas por el doble terremoto que asoló el país el pasado 24 de junio

REDACCIÓN

La Comunidad de Madrid enviará un millón de euros en ayuda humanitaria en Venezuela tras el doble terremoto que asoló al país el pasado 24 de junio. Esta ayuda permitirá desplegar acciones entre

los meses de julio y diciembre para cubrir las necesidades básicas más urgentes y facilitar el acceso a servicios de salud de la población afectada, especialmente en Caracas, La Guaira y la Gran Caracas, las zonas más castigadas

por el siniestro. Estará dirigida prioritariamente a personas y familias en situación de mayor vulnerabilidad, que han perdido sus viviendas o no pueden regresar a ellas, aquellas que permanecen en albergues temporales o a la intemperie, así como comunidades que han visto interrumpido el acceso al agua, electricidad, comunicaciones o atención sanitaria.

La Consejería de Familia, Juventud y Asuntos Sociales distribuirá, a través de distintas entidades sociales, artículos de primera necesidad.

Encuentro

La presidenta de la Comunidad de Madrid, Isabel Díaz Ayuso, realizó el anuncio el martes 7 de julio durante el recibimiento de Ayuso al presidente electo venezolano, Edmundo González Urrutia, en la Real Casa de Correos. Ese mismo día se realizó un acto de homenaje a los más de 3.000 fallecidos.



Isabel Díaz Ayuso y Edmundo González Urrutia E. P.

Más ayudas para el nacimiento y la adopción

REDACCIÓN

El Consejo de Gobierno de la Comunidad de Madrid ha aprobado un incremento de 3,2 millones de euros en la dotación anual de las ayudas por gestación, nacimiento y adopción. Con esta ampliación, el presupuesto destinado a estas prestaciones alcanzará en 2026 los 128,7 millones.

El Ejecutivo autonómico concede una ayuda de 500 euros mensuales desde la semana 21 de embarazo y hasta que el menor cumple dos años, lo que supone un máximo de 14.500 euros durante un periodo de 29 meses. Esta medida se extiende también a los casos de adopción y, desde su puesta en marcha, ha permitido conceder 31.157 ayudas, con una inversión acumulada de 361,1 millones de euros para fomentar la natalidad.

Estrategia global

Estas actuaciones forman parte de las 80 medidas incluidas en la Estrategia de protección a la maternidad y paternidad y de fomento de la natalidad y la conciliación 2022/26 del Ejecutivo autonómico, dotada con un presupuesto de 4.800 millones de euros. Fuentes de la Puerta del Sol remarcan que esta estrategia "ha contribuido a situar a la Comunidad de Madrid como la región líder en nacimientos en España en 2025, con un incremento del 3,3%, según los datos del Instituto Nacional de Estadística (INE)".

GENTE
@GenteMad

La Delegación del Gobierno en Madrid presentó este lunes 6 de julio el Plan de Acción contra la Violencia Sexual en la Comunidad de Madrid 2026-2027, una iniciativa que incluye 20 medidas organizadas en tres ejes estratégicos: prevención, protección y atención.

El documento contempla campañas permanentes sobre consentimiento y prevención de la violencia sexual, una estrategia específica contra la misoginia en redes sociales y el refuerzo del Plan Director para la Convivencia, haciendo obligatorias las sesiones sobre igualdad en los centros educativos adheridos e incorporando contenidos sobre consentimiento, pornografía, ciberviolencia sexual o 'grooming'. También prevé formar a docentes, familias y profesionales del entorno educativo, así como de-

HABRÁ PROGRAMAS SOBRE LAS NUEVAS MASCULINIDADES

sarrollar programas sobre nuevas masculinidades dirigidos a hombres jóvenes.

Críticas

El delegado del Gobierno en Madrid, Francisco Martín, lamentó que ni la Comunidad de Madrid ni la Federación de Municipios de Madrid (FMM) hayan participado en la elaboración del documento, a pesar de que han sido invitadas durante todo el pro-

La Delegación presenta su plan contra la violencia sexual

Contempla medidas como campañas sobre el consentimiento, una estrategia contra la misoginia en las redes sociales, la obligatoriedad de realizar sesiones sobre igualdad en los centros educativos o formación a docentes y familias



Presentación del plan de la Delegación del Gobierno en Madrid contra la violencia sexual

REACCIÓN

Sol acusa a Martín de "escurrir el bulto"

Ante las críticas del delegado del Gobierno, el portavoz del ejecutivo regional, Miguel Ángel García Martín, acusó a Francisco Martín de "tener un pro-

blema y es que trata de escurrir el bulto y echar culpas a otras administraciones públicas. Nosotros llevamos desde hace muchísimo tiempo trabajando con nuestros propios planes, los conoce o los debería conocer".

García Martín añadió que el Gobierno regional ya tenía "los deberes he-

chos" y subrayó que llevan denunciando desde hace tiempo "la falta de medios para la Policía, la Guardia Civil y la falta del compromiso del delegado" al respecto. "Todos los madrileños saben que aquí el único que no hace su trabajo es el propio delegado", concluyó el portavoz del Ejecutivo autonómico.

ceso de trabajo. De hecho, imperpeló directamente a la presidenta de la Comunidad de Madrid, Isabel Díaz Ayuso, a quien pidió "dar un paso adelante frente al machismo". "No quisieron participar en la fase previa; ahora es imprescindible que sumen propuestas, esfuerzos y contribuyan directamente en el desarrollo y ejecución del plan contra la violencia sexual", puntualizó.



Asamblea de Madrid E.P.

Diez escaños más para la Asamblea de Madrid

Se instalarán de cara a la próxima legislatura, donde se prevé que se incremente el número de diputados por el crecimiento de la población

AGENCIAS

La Asamblea de Madrid instalará diez nuevos escaños en el hemiciclo de cara al aumento de diputados tras las elecciones de 2027 a raíz del crecimiento poblacional. Según el presidente de la Cámara, Enrique Ossorio, la estimación es que el número

de diputados pase de 135 a 143, ya que se incrementa uno por cada 50.000 habitantes de más.

Este número se sabrá con el censo de final de este año. En este momento solo sobran en el hemiciclo ocho escaños sin ocupar, pero, de cara al aumento de representantes,

se ha ordenado habilitar en una zona al final de las bandadas diez asientos más en marzo de 2027, cuando se disuelva la Cámara por las elecciones autonómicas.

Cámara de Cuentas

Ossorio también se refirió al futuro edificio de la Cámara de Cuentas que se elevará en la parcela anexa a la Asamblea de Madrid. Ha explicado que esta obra ha sido uno de los objetivos de su Presiden-

cia ya que actualmente la institución que encabeza Joaquín Leguina tiene alquilado un edificio por un millón de euros anual.

Este 13 de julio termina la presentación de propuestas para el concurso de su construcción que se está llevando a cabo junto al Colegio Oficial de Arquitectura de Madrid para "garantizar la transparencia y la calidad". El coste estimado es de 24 millones de euros.

Pruebas diagnósticas en la Tarjeta Virtual

La aplicación de la Consejería de Sanidad permite desde esta semana visualizar radiografías, ecografías, mamografías, resonancias o tomografías

GENTE
@GenteMad

La Tarjeta Sanitaria Virtual (TSV) de la Comunidad de Madrid ha incorporado la visualización de pruebas médicas realizadas en la sanidad pública madrileña, como radiografías, tomografías computarizadas (TAC), resonancias, ecografías o mamografías, entre otras.

La Consejería de Digitalización ha añadido a la plataforma esta nueva funcionalidad, a la que los ciudadanos pueden acceder desde esta semana a través de sus dispositivos móviles. El consejero de Digitalización, Miguel Ló-

pez-Valverde, ha señalado que esta novedad "supone un paso más para acercar la información sanitaria a los madrileños, facilitando que puedan consultar sus estudios diagnósticos de forma sencilla, segura y desde cualquier lugar, con toda la comodidad que ofrece la TSV a los usuarios".

Para acceder a esta nueva funcionalidad, los usuarios

deberán entrar en el apartado Mi Carpeta de salud, situada en la pantalla principal de la aplicación, pulsar en la sección Informes y resultados y, posteriormente, en Pruebas por imagen. Junto al icono habitual de descarga del informe, aparecerá un nuevo botón que permitirá abrir el visor de imágenes y comprobar la obtenida en el hospital o en el centro de salud, ofreciendo un acceso más completo a sus datos clínicos desde el teléfono móvil. De este modo, los pacientes podrán ver sus pruebas cuando lo ne-

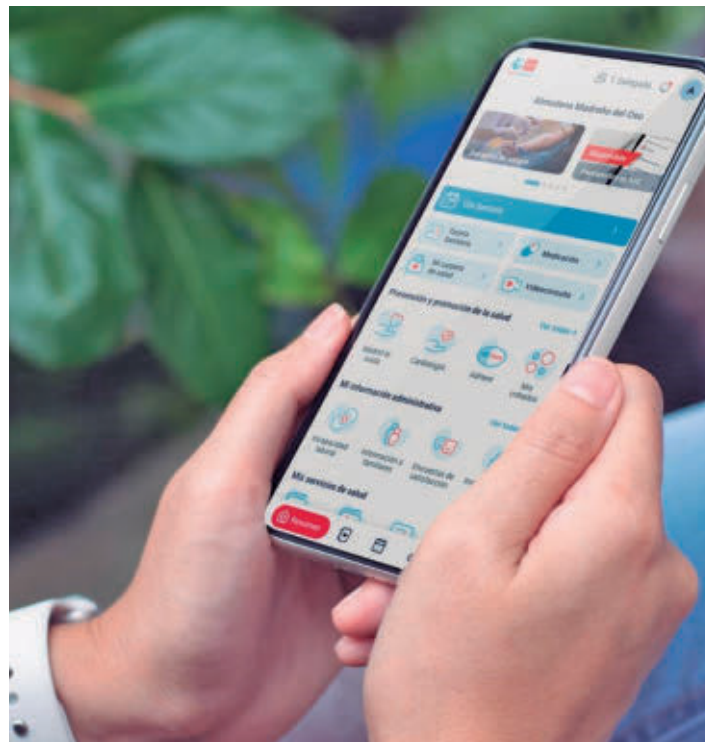

Más funcionalidades para la Tarjeta Sanitaria Virtual

LOS PACIENTES NO TENDRÁN QUE DESPLAZARSE HASTA EL CENTRO DE SALUD

cesiten y disponer de ellas sin necesidad de desplazarse al centro sanitario para solicitarlas.

3,9 millones de usuarios
La Tarjeta Sanitaria Virtual cuenta ya con más de 3,9 mi-

llones de usuarios registrados que acceden a sus 76 servicios y cerca de 228 funcionalidades. El Gobierno regional realiza actualizaciones en la plataforma para mejorar la experiencia en el Servicio Madrileño de Salud (SERMAS).

Alerta roja por el bajo nivel de reservas de sangre

REDACCIÓN

La Comunidad de Madrid ha hecho un llamamiento urgente para donar sangre ante la situación de alerta roja de todos los grupos sanguíneos y aumentar las reservas, actualmente al 35%. Esta escasez obedece al descenso paulatino en las donaciones en junio, causadas por las continuas olas de calor. Sin embargo, la demanda hospitalaria se mantiene constante a lo largo de todo el año, sin contar con los niveles de seguridad y previsión para periodos de reducción de aportaciones.

Los madrileños pueden acudir a un total de 30 hospitales para donar sangre, además de las unidades móviles y la Cruz Roja, así como dos puntos más en la capital: el Centro de Transfusión del barrio de Valdebernardo y la sala de Cruz Roja de en la calle Juan Montalvo 3.

¡COMPRAMOS AL MEJOR PRECIO!

Abrigos de piel :
Visón, astracán y zorro

Casa
Guillermo
COMPRAMOS
Antigüedades y objetos de valor
desde el sótano hasta el ático.
665 289 706

Maletas de lujo :
Hermès, Vuitton, Chanel, Delvaux...

Arte asiático :
Porcelana, jade, bronce, muebles...

Instrumentos musicales :
Piano, violín, saxofón...

Relojes de bolsillo y de pulsera :
Incluye marcas como Jaeger, Omega, Rolex...

Vinos

Muebles y objetos antiguos :
Relojes, cuadros, esculturas, lámparas, espejos...

Máquinas de coser y radios

Monedas :
Españolas e internacionales

Joyería :
Oro, plata y bisutería.

Libros antiguos :
Diccionarios, cómics, misales ...

Platería :
Cubiertos y vajilla

PAGO INMEDIATO
Tasación y visita gratuitas

Latón y peltre



Alumnos acuden a un centro educativo de la Comunidad de Madrid. EUROPA PRESS

Cambios en los colegios por la ampliación

La implantación de los dos primeros cursos de la ESO en los centros de Primaria implicará el cierre de aulas en los institutos y la redistribución de más de cien profesores

GENTE
@GenteMad

La implantación de colegios que imparten los dos primeros cursos de Educación Secundaria Obligatoria (ESO) en la Comunidad de Madrid

implicará el cierre de 66 aulas en institutos y la redistribución de 132 profesores. Así se desprende de la memoria explicativa del proyecto de orden de la Consejería de Educación, Ciencia y Universidades por la que se autoriza a 49 colegios de Educación Infantil

MEDIO CENTENAR
DE COLEGIOS
DE PRIMARIA
SE SUMAN ESTE
AÑO A LA MEDIDA

Los estudiantes querían revisar menos las pantallas al estudiar

Así lo asegura un informe publicado esta semana por la ONG Aldeas Infantiles SOS

AGENCIAS

Un 43% de estudiantes de Secundaria desearía poder revisar menos las pantallas mientras estudia y un 22,1% de los

alumnos lograr dormirse sin tenerlas cerca, según el 'Informe Convivir en tiempos de pantallas', de Aldeas Infantiles SOS.

El estudio, basado en 2.332 encuestas, refleja que un 6,8% del alumnado cree que un mundo sin redes sociales sería más triste y un 43,1% afirma que habría más conexio-

nes reales. Los resultados de la investigación evidencian que a dos de cada tres encuestados les inquieta no encontrar trabajo o no poder dedicarse a lo que les gusta, y un 42,2% muestra preocupación por su situación económica futura.

Comparaciones

Por otro lado, el informe apunta que al 25% de las chicas le gustaría compararse menos con otras personas en redes sociales, frente a un 7,8% de los chicos. Preguntados por las situaciones en

til y Primaria a impartir la ESO.

En concreto, la extensión de este modelo supone una reducción de los grupos en 1º de la ESO en los Institutos de Educación Secundaria (IES) de adscripción para el curso 2026-2027 y de 2º de la ESO para el curso 2027-2028. Al mantener 15 de los 81 grupos para atender ajustes derivados de la aplicación de la ratio de 25 alumnos por grupo y las necesidades de escolarización, un total de 66 grupos dejarían de impartirse en institutos.

Cifras

Además, de los 162 profesores necesarios para la impartición de enseñanzas en los 81

grupos de 1º de la ESO para el curso 2026/2027, en los 49 CEIP sería posible asignar por redistribución 132 efectivos y solo se necesitaría incrementar 30 efectivos. De los 77 grupos previstos en 2º de la ESO en los colegios para el curso 2027-2028, se estima que será necesario mantener en los IES 14 grupos debido a los ajustes por la aplicación de la ratio de 25 alumnos por grupo y las necesidades de escolarización.

66

Aulas

Son las que se van a cerrar este año en los institutos de la región

132

Profesores

Tendrán que ser redistribuidos a causa de la medida del Gobierno regional

En consecuencia, de los 154 profesores necesarios para la impartición de enseñanzas sería posible asignar por redistribución 126 efectivos y se necesitarían incrementar 28 efectivos que se unirían a la consolidación del gasto de los 30 efectivos que será preciso incrementar en el curso 2026/2027 para la implantación de 1º de la ESO.

“Las familias de los alumnos matriculados en este tipo de centros los valoran positivamente, tanto por razones de organización familiar como de carácter educativo. Evita que las familias tengan que desplazarse a otros centros más alejados, lo que facilita la conciliación familiar”, defiende la Consejería.

REACCIONES

Críticas de los directores de los institutos y de los sindicatos

La Asociación de Directores de Institutos Públicos de la Comunidad de Madrid (Adimad) ha solicitado al Gobierno regional que frene la incorporación 1º y 2º de la ESO en colegios por ser una medida que “carece de fundamento pedagógico y genera importantes dificultades organizativas”.

Desde CC.OO han elevado la cifra de cierres de aulas en institutos a 136 frente a la apertura de 142 en los centros de Educación Infantil y Primaria. Consideran que este “trasvase” tiene “un grave impacto directo y muy grave” al “destrozar” las condiciones laborales del profesorado y “mermar de forma flagrante” la calidad educativa del alumnado.

“Faltan especialistas”

“Estamos metiendo a alumnado de 12 y 13 años en colegios que no están preparados. Faltan laboratorios, faltan aulas de tecnología, de música y espacios especializados esenciales para estas edades. Además, faltan especialistas. Se está obligando al profesor a impartir materias por afinidad y no por su especialidad real”, censuró la secretaria general de Enseñanza de CCOO en Madrid, Aída San Millán.



Un menor utiliza dispositivos electrónicos. E. P.

las que les resulta más fácil dejar de mirar el móvil, el 70,6% afirma que desconecta con más facilidad cuando hace deporte o actividades creativas, y el 67,2% cuando está con alguien que le importa. Según los resultados desglosados por comunidades autónomas del estudio publicado por Aldeas, en Aragón, Canarias y Cantabria más del 30% del alumnado afirma sentirse afectado por la violencia o las agresiones en redes sociales, frente al 8,3% registrado en la Comunidad de Madrid.

El programa del buitre negro anilla a 2.000 pollos

La iniciativa del Gobierno regional controla el desarrollo y la conservación de esta especie en el Parque Nacional de la Sierra del Guadarrama desde el año 1997

GENTE
@GenteMad

La Comunidad de Madrid ha alcanzado los 2.000 pollos de buitre negro anillados desde el inicio del programa de seguimiento y conservación de esta especie en el Parque Nacional de la Sierra de Guadarrama en 1997, una iniciativa que ha permitido consolidar una de las colonias reproduc-

toras más importantes de España. El consejero de Medio Ambiente, Agricultura e Interior, Carlos Novillo, supervisó este lunes 6 de julio una jornada de anillamiento desarrollada por el Grupo de Intervención en Altura (GIAM) del Cuerpo de Agentes Forestales en la Zona de Especial Protección para las Aves (ZEPA) del Alto Lozoya. Según destacó el Gobierno regional en un comunicado, el programa ha

LA COLONIA
REPRODUCTORA
ES UNA DE
LAS MÁS
IMPORTANTES



El consejero asistió al anillado de un pollo de buitre negro

favorecido el asentamiento de 185 parejas reproductoras en el Valle del Lozoya, reforzando el papel de la Comunidad de Madrid en la conservación de esta especie amenazada.

El seguimiento de los ejemplares ha permitido conocer la evolución de la población durante casi tres décadas, así como profundizar en aspectos relacionados con su biología, hábitos alimentarios y estado sanitario. Los estudios también han servido para investigar la incidencia de enfermedades como la gripe aviar o el virus del Nilo Occidental, y analizar la presencia de parásitos y microplásticos. La campaña de seguimiento comienza cada año en febrero con el control de la colonia reproductora y se prolonga hasta septiembre, cuando se comprueba el vuelo de los jóvenes. Durante el proceso, los pollos reciben una anilla metálica oficial y otra de PVC de alta visibilidad que permite identificarlos a distancia, además de someterse a controles biométricos.

Rescates y nidos

El Ejecutivo madrileño destacó también el trabajo del Grupo de Intervención en Altura del Cuerpo de Agentes Forestales, especializado en actuaciones relacionadas con la conservación de la biodiversidad, como rescates de fauna protegida, trabajos en árboles y cortados rocosos o construcción y reconstrucción de nidos.

En 2025 llevó a cabo 144 actuaciones, 80 relacionadas con el buitre negro, mientras que en el primer semestre de 2026 ha realizado 89 intervenciones, 51 de ellas vinculadas a esta especie.



El águila controlada por la Comunidad de Madrid

'Noah' vuela cada año 3.000 kilómetros entre Navacerrada y Malí

En 2023 fue rescatado este ejemplar de águila culebrera cuando cayó desde su nido

REDACCIÓN

La Comunidad de Madrid ha comprobado gracias al seguimiento por GPS que el águila culebrera 'Noah' migra más de 3.000 kilómetros desde Navacerrada, donde tiene su nido, hasta Malí, donde habitualmente pasa el invierno. 'Noah' fue encontrada en el municipio de Puentes Viejas en julio de 2023 tras haber caído del nido con muy pocos días de edad y en estado de deshidratación. Fue trasladada al Centro de Recuperación de Animales Silvestres (CRAS), donde fue atendida por los veterinarios del centro y criada en base a un sistema de nodrizas de esta especie.

Los profesionales tomaron medidas biométricas de

longitud de los tarsos, el ala y el pico, para comprobar sus capacidades físicas y los futuros cambios durante su crecimiento, al tiempo que se le colocó un sistema de seguimiento GPS. El animal fue liberado en septiembre de ese 2023, y pocos días después ya pudo realizar su primera migración a través de las rutas habituales de su especie hacia el sur de España, cruzando el estrecho de Gibraltar hasta llegar a Malí.

Por GPS

Desde entonces, este ejemplar realiza anualmente la misma ruta, tal y como comprueban los técnicos de seguimiento gracias a su GPS. Así, recorre más de 3.000 kilómetros desde Malí, su habitual zona de invernada, para volver a Madrid en verano, al mismo enclave en el que fue liberado, en el valle de Barranca, en Navacerrada.

Campaña para promocionar la Sierra Norte

La iniciativa lleva el nombre de 'Encuentra tu Norte' y difundirá en las redes sociales los atractivos turísticos de la zona de la región

AGENCIAS

'Encuentra tu Norte' es el nombre de la campaña que ha puesto en marcha la Comunidad de Madrid para promocionar la Sierra Norte como destino turístico. Consiste en la difusión en redes sociales de los diferentes productos, experiencias y emo-

ciones vinculados a este espacio de la región.

Según explicaron fuentes del Ejecutivo autonómico, la propuesta persigue "mejorar su visibilidad online para reforzar su posicionamiento, atraer nuevos visitantes, fomentar las pernoctaciones y desestacionalizar la deman-

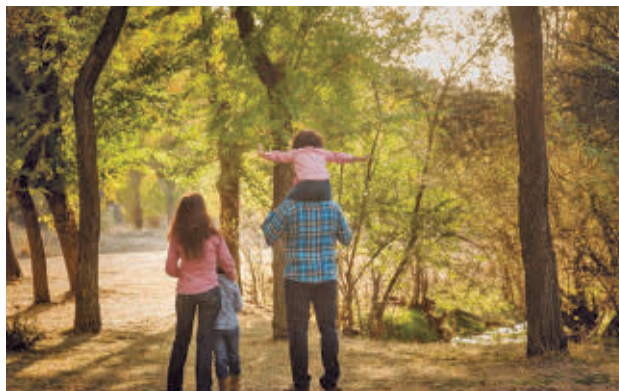

La Sierra Norte cuenta con muchos alicientes

da, animando a descubrir esta zona en diferentes épocas del año".

Tres ejes

Desarrollada por el Centro de Innovación Turística de la Sierra Norte, dependiente de la Consejería de Cultura, Turismo y Deporte, y cofinanciada con fondos NextGenerationEU, la campaña se articula en torno a tres grandes ejes: naturaleza; gastronomía y producto local; y patrimonio, cultura y pueblos, mostrando este territorio como "un destino capaz de ofrecer expe-

riencias diferentes a cada visitante, más allá de una escapada rural".

La Sierra Norte combina, según los impulsores de la campaña, "un entorno natural auténtico", que invita a practicar actividades como el senderismo, la observación de la naturaleza o los deportes de aventura en espacios protegidos y poco masificados, con el agua como "uno de sus principales elementos diferenciadores", con una rica oferta gastronómica basada en productos locales como quesos, vinos, carnes o miel.

Más plazas para un 'Verano en compañía'

La programación gratuita alcanza las 740 plazas, 140 más que el pasado año ● En los centros municipales combinan ocio, nuevas tecnologías y piscina

MAYORES

GENTE
@GenteMad

El verano cambia de ritmo para cientos de personas mayores gracias a una programación que busca llenar las jornadas estivales de actividad, conversación y compañía. Lejos de limitarse a un calendario de talleres, 'Verano en compañía' vuelve a convertir los centros municipales Ramón Rubial, Ferrer i Guardia y Loranca en puntos de encuentro durante julio y agosto con una oferta que este año crece hasta las

740 plazas, 140 más que el pasado verano. Quienes participen podrán elegir entre cerca de 30 propuestas diferentes, desde manualidades o ganchillo hasta sesiones para ejercitar la memoria, cine de verano, talleres de baile, actividades de expresión o aprendizaje del teléfono móvil y otras herramientas digitales. La programación también reserva espacio para combatir

EL PROGRAMA
ALCANZA SU
QUINTA EDICIÓN
CON CERCA DE
30 ACTIVIDADES

el calor con visitas a la piscina municipal, donde los grupos participan en juegos acuáticos, actividades de mesa, charlas y dinámicas compartidas junto a animadores y animadoras socioculturales.

Envejecimiento activo

A ello se suma el mantenimiento del punto de apoyo digital, pensado para resolver dudas tecnológicas y facilitar la realización de trámites online. La concejal de Mayores, Ana Pérez, ha resumido el sentido de esta iniciativa al señalar que se busca que "no se queden en casa solos, que



Los mayores podrán disfrutar de su ocio en compañía durante los meses de verano AYTO DE FUENLABRADA

BAILE, CINE,
MANUALIDADES
Y MEMORIA
FORMAN
PARTE DEL PLAN

sigan en movimiento y en compañía". Según ha destacado, el programa pretende fortalecer las relaciones sociales y favorecer un envejecimiento activo, además de ofrecer un entorno acondicionado que funcione como refugio climático durante los episodios de altas temperaturas. La iniciativa alcanza así su

quinta edición reforzando una oferta gratuita concebida para que el verano también sea un tiempo de convivencia y participación.

MÁS INFORMACIÓN

 **GenteMadrid.es**
Consulte la actualidad regional y local en nuestra página web

SE2 Madrid Sur
94.4 FM
El Poder de la Conversación

David Sañudo
La voz en medio del ruido

Hoy por Hoy Madrid Sur
Lunes a viernes
de 12:20 h. a 14:00 h.

Piden más apoyo para la transición a la vida adulta

JUVENTUD

REDACCIÓN

El Gobierno local reclamará a la Comunidad de Madrid la puesta en marcha de una estrategia que apoye la transición a la vida adulta de personas con "especiales dificultades", como jóvenes, desempleados, personas en situación de vulnerabilidad o exclusión social, con el objetivo de garantizar su derecho a una vida autónoma. La iniciativa parte de una propuesta de Más Madrid aprobada en el pleno.

En la misma se recoge la petición de que la Comunidad dote presupuestariamente a los ayuntamientos para desarrollar programas de acompañamiento integral que garanticen la inclusión social, la formación y el acceso a un empleo digno. Asimismo, plantea incorporar una línea específica de apoyo para jóvenes extutelados.



La Pollina volverá a concentrar dos citas musicales

Música y cine llenan de actividad el fin de semana

OCIO

REDACCIÓN

El segundo fin de semana de julio reunirá música en directo y cine al aire libre dentro de la programación estival. La agenda arrancará el viernes 10 a las 22 horas en el Centro Municipal La Pollina con un tributo a Extremoduro y Robe a cargo de bandas locales, y dentro del programa Made

in Fuenla. Media hora después, el Parque de los Derechos Humanos acogerá la proyección de 'Los Futbolísimos 2. El Misterio del Tesoro Pirata', con acceso libre y la recomendación de acudir con silla. El sábado 11 será el turno del tributo a El Barrio y de la película 'La Luz de Aisha' en la Plaza del Molino. Finalmente, el domingo 12 disfrutarán del espectáculo 'Canta y Juega en el Parque.'

La renovación del firme en la M-50 arranca con desvíos

Los primeros cortes ya están activos junto a Nassica y las afecciones alcanzarán a distintos tramos durante julio y agosto • El plan prevé desvíos para reducir el impacto sobre la circulación de vehículos

MOVILIDAD

GENTE
@GenteMad

El verano comenzó con cambios en la circulación de la M-50 para los conductores que atraviesan el sur de la región. Desde este lunes 6 ya están en marcha los primeros cortes por las obras de rehabilitación del firme, una actuación que tiene su primer foco en el entorno de Getafe y que afectará también a Fuenlabrada y Leganés durante los próximos dos meses.

La intervención, promovida por el Ministerio de Transportes y Movilidad Sos-

EL ASFALTADO SE
CONCENTRARÁ
PRINCIPALMENTE
EN HORARIO
NOCTURNO

tenible a través de la empresa pública SEITT, se desarrollará hasta finales de agosto sobre cerca de 38 kilómetros de la vía y supondrá restricciones de tráfico, cortes totales y desvíos en función de cada fase. Las primeras afecciones se concentran junto al centro comercial Nassica, donde el tráfico circula por



Las restricciones afectarán a distintos enlaces

la vía de servicio mientras se ejecutan los trabajos. A medida que avance el calendario también se utilizarán como itinerarios alternativos la M-45, la M-31, la A-42 y la M-506.

Evitar molestias

La mayor parte de las labores de asfaltado se llevará a cabo

durante la noche y en periodo estival para reducir las molestias a los usuarios y favorecer las condiciones técnicas necesarias.

MÁS INFORMACIÓN

GenteMadrid.es
Consulte la actualidad regional y local en nuestra página web



Los grupos reunirán entre 15 y 20 participantes por sesión

La Escuela de Familias traslada sus talleres de verano al parque

Las sesiones gratuitas ayudan a madres y padres con adolescentes de 12 a 18 años • Los encuentros se celebran los miércoles de julio

JUVENTUD

REDACCIÓN

El Parque de la Paz vuelve a convertirse este mes de julio en un punto de encuentro para madres y padres que buscan mejorar la convivencia con sus hijos e hijas adolescentes. La Escuela de Familias y Adolescencia cambia temporalmente de escenario para desarrollar al aire libre sus talleres gratuitos. Las sesiones, dirigidas a familias con adolescentes de entre 12 y 18 años, tienen lugar los miércoles de 20 a 22 horas con acceso por la calle Reinosá. El concejal de Bienestar Social, Raúl Hernández, ha explicado que un educador social conduce estos encuen-

tros grupales en los que, "de manera cercana y divertida", ofrecerá orientación, pautas y estrategias para favorecer la comunicación y las relaciones familiares.

Temáticas

Tras la jornada inaugural de este miércoles 8, el programa continuará con tres sesiones centradas en la etapa adolescente, la comunicación en casa, las amistades y relaciones y la formación y motivación. La metodología será participativa y los grupos estarán integrados por unas 15 o 20 personas para favorecer el intercambio de experiencias. La actividad forma parte del programa municipal PISA, que cada año reúne a más de 350 familias.

Fuenlabrada reclamará la participación en los tributos

ADMINISTRACIÓN

REDACCIÓN

El Ayuntamiento de Fuenlabrada ha aprobado reclamar a la Comunidad de Madrid la creación de un sistema de participación de los municipios en los tributos autonómicos y la puesta en marcha de un Fondo de Cooperación Local que refuerce la financiación de las entidades locales.

Con esta iniciativa instan al Gobierno regional a incorporar en el próximo proyecto de Presupuestos Generales de la Comunidad de Madrid una partida destinada a financiar la participación de los consistorios en los tributos propios y cedidos de la Administración autonómica, con el único objetivo de garantizar una distribución "objetiva, transparente y equitativa" de los recursos, han precisado fuentes municipales.

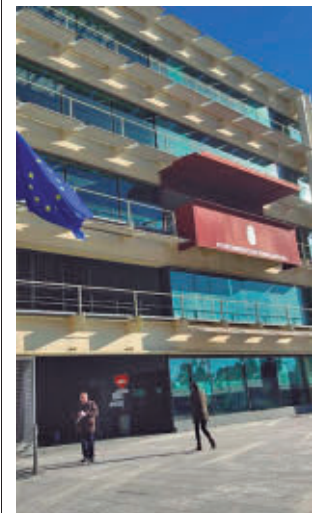

Fachada del Ayuntamiento



OROCAJA

¡EL NÚMERO 1

CONTRA LA SUBIDA DE PRECIOS!

Tasación máxima por tu ORO

FUENLABRADA C.C. Plaza Loranca 2 . Calle Nazaret 11

FÚTBOL | MUNDIAL 2026

España sortea los baches

La selección de Luis de la Fuente afronta este viernes 10 el choque de cuartos de final ante Bélgica • En octavos rescató su versión más sólida ante Portugal

F. Q.
@GenteMad

Desde aquel glorioso 11 de julio de 2010, la andadura de España en las diferentes Copas del Mundo ha dejado más sinsabores que alegrías, tantos que la eliminatoria de octavos de final iba camino de convertirse en una maldición moderna.

Ajenos a esos antecedentes, los pupilos de Luis de la Fuente aseguraron su presencia en los cuartos de final con un trabajado triunfo ante Portugal. El gol in extremis de Mikel Merino pone de relieve que esta versión del combinado nacional si bien no está encontrando su versión más brillante, sí exhibe un músculo competitivo que invita a creer en otro gran éxito.

Salvo el partido ante Austria en dieciseisavos, España no está desplegando el juego que maravilló en la pasada Eurocopa, tal vez lastrado por la ausencia de brillantez de

sus extremos. Los problemas físicos de Nico Williams y las dudas de Lamine Yamal han hecho que el equipo se articule a partir de la jerarquía de Rodri Hernández y, sobre todo, la solidez defensiva. Unai Simón aún no ha recogido un solo balón del interior de su portería en lo que va de torneo, estableciendo un récord histórico al convertirse en el primer portero mundialista que encadena seis partidos sin encajar un tanto. Buena parte de esa responsabilidad la comparte con una pareja de centrales, la que forman Laporte y Cubarsí, que está mostrando aplomo, compenetración y solidez, recordando, en cierto modo, a aquella España de 2010 que fue superando las eliminatorias abonándose a un resultado: el 1-0.

Escollo

Allí, en Sudáfrica, la campeona del mundo rompió con su particular gafe en los cuartos de final, una ronda a la que no



España celebrando el tanto de Mikel Merino ante Portugal SEFUTBOL

UNAI SIMÓN
HA BATIDO
UN RÉCORD
HISTÓRICO DE
IMBATIBILIDAD

ha llegado en demasiadas ocasiones. La tanda de penaltis ante Bélgica en México '86, la cruel eliminación a manos de Italia en USA '94, codazzo a Luis Enrique mediante, y el polémico adiós ante Corea en 2002 conformaron una leyenda negra que se compensó con el sufrido triunfo ante Paraguay.

Dieciséis años después, España vuelve a una ronda que marca el límite entre irse

a casa con un amargo 'lo que pudo ser' y soñar con una nueva estrella en el pecho y lo hace con ciertos paralelismos.

La cita, este viernes desde las 21 horas ante Bélgica. En el caso de superar ese escollo, España volvería a jugar, esta vez por una plaza en la final, el martes 14, también a las 21 horas. La gloria espera el domingo 19 (21 horas) en el MetLife Stadium.

está siendo uno de los jugadores más fiables del combinado que dirige Rudi García. Una mano suya fue clave para mantener con vida a Bélgica en el choque de dieciseisavos ante Senegal. Con 0-2 en el marcador, esa parada de Courtois abrió las puertas de una remontada que obraron Lukaku y Tielemans.

Amargo recuerdo

España y Bélgica se han visto las caras en otras dos ocasiones en el marco de un Mundial. La primera ocasión fue en

ATAQUE

La cuota goleadora, mucho más repartida

Aunque comenzara su andadura en el presente campeonato con un empate sin goles ante Cabo Verde, la selección española está mejorando notablemente sus registros goleadores en esta edición de la Copa del Mundo.

Por el momento, España ha anotado 9 tantos, aunque lo que llama la atención no es tanto la cifra global como la gran variedad de jugadores que están dejando su sello en este apartado.

Sin dependencia

Si bien es cierto que Oyarzabal ha aportado prácticamente la mitad de esos goles (4), otros cuatro jugadores ya han visto puerta: Lamine Yamal, Baena, Pedro Porro y Merino, además de un tanto en propia meta.

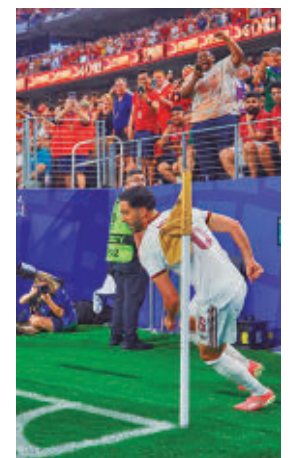

Mikel Merino

BÉLGICA | Oponente en cuartos de final

Un rival que también está yendo de menos a más

El equipo de Rudi García ha ido superando momentos límite, como la eliminatoria con Senegal • Se repite el duelo de México '86

Quizás no era una de las selecciones que apareciera en las quinielas para estar entre los ocho mejores del torneo, pero Bélgica se ha ganado el derecho a pelear por una plaza en semifinales ocho años después. Aquella brillante generación de

los Vermaelen, Kompany o Hazard fue languideciendo, aunque aún quedan algunos supervivientes, como Romelu Lukaku, Kevin De Bruyne y, sobre todo, Thibaut Courtois.

Precisamente el guardameta del Real Madrid



Bélgica viene de golear a Estados Unidos (1-4)

1986, en México, también en cuartos de final. Un gol de cabeza de Ceulemans puso en ventaja a los belgas, aunque Señor anotó el 1-1. La tanda de penaltis se decidió con una parada de Pfaff a Eloy en el segundo lanzamiento español.

Cuatro años después, ambas selecciones quedaban emparejadas en el mismo grupo E. Tras empatar ante Uruguay y ganar a Corea del Sur, España se aseguró el liderato al ganar por 2-1, con tantos de Michel (de penalti) y Gorriz.



ATLETISMO | MEETING 2026

Vallehermoso vuelve a elevar la temperatura

Un año después del Campeonato de Europa por Equipos, el recinto madrileño vuelve a albergar una gran cita internacional

● Los 100 metros femeninos son uno de los grandes atractivos

REDACCIÓN
@GenteMad

Ya está todo preparado en el Estadio de Vallehermoso, incluida su llamativa pista de color fosforito, para que el próximo 16 de julio se celebre una nueva edición del Meeting Madrid, una cita integrada en el prestigioso World Athletics Continental Tour, que reunirá a algunas de las principales figuras mundiales y nacionales del panorama atlético.

Con el recuerdo aún presente del Campeonato de Europa por Equipos de 2025, la

EL MEETING SE
CELEBRARÁ EL
PRÓXIMO JUEVES
16 DE JULIO,
DESDE LAS 20:15

afluencia de aficionados prevista confirma el extraordinario momento que vive el atletismo en Madrid, una ciudad que ha sabido consolidarse como referencia organizativa internacional gracias a su capacidad para combinar grandes eventos, pasión de-



Fátima Diamé, durante la edición de 2025 RFEA

portiva y una atmósfera única en las gradas.

De cara a la cita del día 16, las pruebas previstas serán las siguientes: en la competición masculina, 400 metros, 800, 1.500, 110 metros vallas, 400 vallas, pértiga, triple salto y peso. En la categoría femenina, 100 m, 400 m, 800 m, 1.500 m, 400 m vallas, longitud, peso y martillo.

A seguir

Una de las pruebas que más expectación ha levantado es la de 100 metros en categoría femenina, con una auténtica pléyade de especialistas encabezada por la polaca Ewa Swoboda, una de las grandes referencias europeas de la velocidad durante la última década. Las españolas María Isabel Pérez y Jaël-Sakura

MARÍA ISABEL
PÉREZ Y JAËL
BESTUÉ ASPIRAN
A HACER
ALGO GRANDE

Bestué buscarán, al menos, tener presencia en el podio. También habrá que seguir de cerca la prueba de 400 metros vallas masculino, que presenta una participación de gran nivel, con varios atletas de talla internacional, entre ellos plusmarquistas nacionales. El rival a batir es el italiano Alessandro Sibilio, subcampeón de Europa en 2024, quien tendrá que medirse al joven dominicano Yeral Núñez, al campeón de África Kemorena Tisang o al británico Joshua Faulds, entre otros.

La jornada arrancará a las 20:15 horas con la final masculina de triple salto.



Nestor llega desde la NCAA

BALONCESTO | LIGA FEMENINA ENDESA

Megan Nestor, un fichaje de altura

La caribeña reforzará el juego interior del Movistar Estudiantes para el próximo curso

GENTE

Con el objetivo claro de evitar los apuros de la pasada temporada, la dirección deportiva del Movistar Estudiantes sigue trabajando para configurar una plantilla competitiva en la Liga Femenina Endesa.

La última jugadora en sumarse al proyecto colegial es Megan Nestor, quien lideró la NCAA en rebotes durante la temporada 2025-26, establecer los récords de capturas en

una campaña de la University of North Texas y de la American Athletic Conference. Nestor completará el 'training camp' de las Chicago Sky de la WNBA antes de dar el salto al baloncesto profesional europeo.

Plantel

De este modo, Megan Nestor es la jugadora del Movistar Estudiantes confirmada para la temporada 2026-27, junto con: Carla Osma, Irati Etxarri, Isa Latorre, Kristina Topuzovic, Laia Lamana, Jessica Féquière, Gisela Sánchez, Kendall Cooper y Júlia Soler. Todas ellas estarán dirigidas por Isaac Fernández.

FÚTBOL | SEGUNDA DIVISIÓN

El CD Leganés ya trabaja en Butarque

El equipo pepinero comenzó los entrenamientos este lunes 6 ● Su primer amistoso tendrá lugar este mismo sábado ante el Levante en Valencia

GENTE

Desde el pasado lunes 6 de julio, la plantilla del CD Leganés ya trabaja a las órdenes de Rubén Albés. Por delante, va-

rias semanas de entrenamientos y partidos de preparación con el objetivo de llegar al arranque de Liga, fijado para el fin de semana del

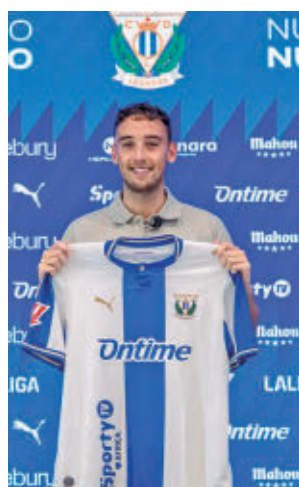

Zico Buurmeester

16 de agosto, en un óptimo estado de forma. En esta pretemporada, el Leganés jugará amistosos ante el Levante (este sábado 11), el Albacete (viernes 17), el Penafiel (día 24) y el Tenerife (8 de agosto) en el Trofeo Villa de Leganés.

Caras nuevas

Al cierre de esta edición, el CD Leganés había cerrado tres incorporaciones. Se trata del defensa Álvaro Tejero, que llega del Espanyol, el experimentado guardameta Raúl Fernández y el medio Zico Buurmeester.

BALONCESTO | LIGA FEMENINA 2

El Femenino Alcorcón no estará en LF2

GENTE

Apenas un mes después de caer en el último partido del 'play-off' de ascenso a Liga Femenina Challenge, el CB Femenino Alcorcón es protagonista de otra triste noticia. La entidad alfarera ha renunciado a su plaza en la tercera categoría nacional, la Liga Fe-

menina 2, tal y como han explicado a través de un comunicado: "Ha sido una decisión difícil, tomada para garantizar la estabilidad y la sostenibilidad del club. Gracias a jugadoras, entrenadores, familias, patrocinadores, aficionados e instituciones por acompañarnos".

Aunque se alejara del foco de la televisión más tradicional, el salto de 'Operación Triunfo' a la plataforma Prime Video no le restó ni ápice de visibilidad. De eso puede dar fe Cris Lora, la ganadora de la edición de 2025, quien ahora da sus primeros pasos en el mundo de la música con las ideas claras y apelando al trabajo, una fórmula que ya le funcionó en la academia.

Hace unos días publicaba 'E un delirio', el segundo adelanto de su primer proyecto discográfico. ¿Cómo está yendo la acogida de este single?

Estoy muy contenta. La gente lo está recibiendo con muchísimo cariño. Era una canción que me pedían mucho; incluso me paraban por la calle para pedírmela. Es una canción que me encantaba, y que he hecho dentro y fuera de la academia. Ha evolucionado mucho, pero ha dado como resultado algo de lo que estoy muy orgullosa.

Este tema toma el relevo de '2 puñalaitas'. ¿Son estas canciones un fiel reflejo de los derroteros por los que se va a mover el disco?

No necesariamente, porque son canciones muy distintas, una es más pop y otra tira más a algo dulce. '2 puñalaitas' era mi carta de presentación y tampoco quería arriesgar demasiado. En cambio, en 'E un delirio' decidimos optar por un camino más oscuro, más bailable y más atrevido. Todavía estoy descubriendo hacia dónde quiero llevar el concepto del álbum o del proyecto que venga.

Ese primer single tuvo cifras muy importantes. ¿Le ha dado confianza de cara al futuro?

No me confío. Cuando conoces 'OT', sabes que el primer lanzamiento tras salir de allí siempre recibe muchísimo apoyo y amor gracias a la gran base de fans que tiene. No está todo hecho, ahora empieza el trabajo de verdad. Las cifras que te da 'OT' no son reales, porque ahí también hay fans del programa y gente que entra simplemente por curiosidad por saber qué ha lanzado la ganadora del concurso. Lo real viene ahora y hay que seguir trabajando.

Han pasado unos meses desde que ganó 'Operación Triunfo'. ¿Ha cambiado mucho su vida?

Ha cambiado mi profesión y mi rutina, pero mi vida personal sigue exactamente igual. Antes me levantaba a las ocho para ir a la universidad y ahora me levanto a las ocho para venir a los estudios de Sony. Mi familia, mi casa y mi gente siguen siendo las mismas, ahí está todo intacto. Tengo como una doble vida: la parte visible, la más pública, ha cambiado muchísimo, pero respecto a mi intimidad, queda exactamente igual.

En el videoclip de 'E un delirio' aparecen compañeros de 'OT'. ¿Pudo hacer amigos dentro de la academia?

Sí. Me llevo muchísimos amigos de la academia. Evidentemente no puedes co-

OTRO ROL:

También ha participado en el rodaje de la comedia 'Entre viñas', una experiencia "muy chula"



CRIS LORA

"Al ganar 'OT' ha cambiado mi profesión y mi rutina, pero mi vida sigue igual"

La joven artista sevillana sigue la cuenta atrás hacia su álbum debut con el lanzamiento de 'E un delirio', el segundo adelanto • Su exitoso paso por la academia no impide que mantenga los pies en el suelo

ENTREVISTA DE FRANCISCO QUIRÓS SORIANO (@FranciscoQuiros) | FOTO DE ALEJANDRA AMERE

"LO REAL VIENE AHORA, AL SALIR DE LA BURBUJA DE 'OT'; HAY QUE SEGUIR TRABAJANDO"

"QUIERO RECORDAR TODO ESTO PARA PODER CONTÁRSELO ALGÚN DÍA A MIS NIETOS"

nectar igual con las dieciséis personas, es imposible, eso no sucede en ningún ámbito de la vida. Me llevo muchísimos amigos, gente en la que puedo confiar. Hemos creado una gran piña. Hay algo que nos une por haber vivido esto juntos.

¿Es muy diferente la industria musical a lo que imaginaba?

Creo que no es muy diferente. Más o menos, ya intuía que no todo es tan bonito como parece, que hay una parte logística y contractual, cosas que no son

solo arte y no son tan divertidas. Hasta que no lo vives no lo entiendes del todo, pero no me ha sorprendido demasiado.

Lleva toda la vida preparándose para dedicarse al espectáculo. ¿Le está dando tiempo a asimilar todo lo que está ocurriendo?

No. Entré siendo estudiante de Comunicación Audiovisual y salí para formar parte de Sony; creo que nadie puede llegar a procesar eso. Necesito que pasen un par de años para ver la realidad, esto ahora es una burbuja irreal: las cifras, los conciertos, tocar en el Movistar Arena... Necesito asentar todo, pero de momento sigo la ola, disfruto lo que puedo.

¿Es la versatilidad una de sus grandes fortalezas?

Sí, 100%. Yo no me estaba formando para ser cantante, sino para ser actriz de teatro musical, que siento que es la disciplina más difícil, tienes que ser perfecto en danza, canto e interpretación. Todo ello forma parte de mi identidad artística.

Ha vivido ya actuaciones importantes en el Orgullo o en el Movistar Arena.

El Movistar Arena es probablemente el escenario más importante al que puede aspirar un cantante en España y lo he pisado con 19 años. Me parece una auténtica locura. Solo intento disfrutarlo, con calma, e intentando recordarlo todo. Vivo las cosas de una manera tan intensa que a veces se me olvidan y me da coraje. Quiero recordarlo todo para poder contárselo algún día a mis nietos.

AGENDA CULTURAL EN LA COMUNIDAD DE MADRID

Alcobendas

El teatro sigue saliendo a la calle

Sigue la programación de la Muestra de Títeres y Teatro de Calle que lleva más de treinta años. Este sábado turno para Capitán Spriki, y el domingo, para Teatro Arbolé

» Sábado 11 y domingo 12, 20:30 horas. Plaza Juegos Reunidos y Hoja Roja

Colmenar Viejo

El Carnaval también es para el verano

Colmenar Viejo celebra este sábado 11 de julio una nueva edición de su Carnaval de Verano. Como en los últimos años, habrá un recorrido pensado para las familias y otro para el público juvenil.

» Sábado 11, desde las 20 horas. Recinto Ferial Las Huertas

Getafe

Flamenco a raudales en 'Tres golpes'

Una obra de arqueología experimental que bebe de la raíz, filtrando por sus venas flamencas y garganta de fragua eterna, la riqueza africana, para fundirse en ella, ampliarla y reafirmarla como uno de los cimientos.

» Sábado 11, 22 horas. Hospital de San José. Entrada libre

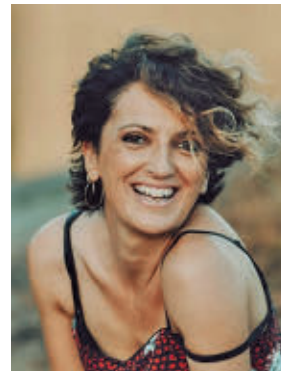

Vicky Gastelo

Leganés

Las noches miran a las Lunas del Egaleo

El ciclo de Lunas del Egaleo sigue con su programación. Este fin de semana tendrán lugar dos conciertos. El sábado actuará Vicky Gastelo, con Claudia León como telonera. El domingo, turno para Los Inspectores.

» Sábado 11 y domingo 12, 22:15 horas. Teatro Egaleo.

Tres Cantos

Doble cita con Veladas en el Lago

La VI edición del ciclo musical tricantino afronta dos actuaciones este fin de semana. El viernes 10 se subirá al escenario DePol, una promesa del pop. El sábado 11 tocará Darwin.

» Viernes 10 y sábado 11, 22 horas. Parque Central. Acceso libre



Uno de los conciertos celebrados durante la edición de 2025 EUROPA PRESS

MÚSICA | FESTIVAL

Diez años en una montaña rusa

Mad Cool celebra su primera década con un cartel donde no faltan grandes estrellas del panorama internacional • Durante estos años las actuaciones de renombre se han intercalado con diferentes problemas relacionados con el ruido y los accesos

REDACCIÓN
@GenteMad

Como si fuera el deseo de negar el célebre tango de Gardel, Mad Cool llega a su décima edición con muchos momentos acumulados en la retina, algunos relacionados con las actuaciones de los numerosos artistas de renombre que han pasado por sus

escenarios y otros con diferentes problemas organizativos y logísticos.

En este tiempo, Mad Cool se ha consolidado como uno de los festivales de referencia en nuestro país, a pesar de una peregrinación por diferentes puntos de la capital. Sus dos primeras ediciones tuvieron a la Caja Mágica como destino. La última, la de 2017, copó titulares por un hecho luctuoso: el fallecimiento de un acróbata durante un espectáculo en los pro-

EN ESTA DÉCADA
EL FESTIVAL HA
PASADO POR
TRES RECINTOS
DIFERENTES

legómenos del concierto que iba a ofrecer uno de los cabezas de cartel, Green Day.

De cara a 2018, Mad Cool hizo las maletas hacia un espacio aledaño a IFEMA. Ese estreno tuvo de todo, desde la presencia de bandas tan prestigiosas como Pearl Jam o Depeche Mode hasta una caída en el sistema de accesos, sin olvidar las quejas de los vecinos de Valdebebas por el excesivo ruido. Tras el paréntesis de la pandemia, el festival va camino de consolidarse en el Iberdrola Music, ubicado en Villaverde, con un elenco de artistas de renombre y quejas vecinales por los accesos y el ruido.

En el presente

Polémicas al margen, el festival arrancaba el miércoles 8 con un cartel donde destacaban el regreso a España de Moby, uno de los referentes de la música electrónica, y Foo Fighters. Este viernes 10 el protagonismo recae en estará protagonizado por Twenty One Pilots, que actuará a las 00:25 horas en el Region of Madrid. En ese mismo escenario se sucederán durante la tarde y la noche los conciertos de Halsey, a las 18:55 horas; Pixies, a las 20:20 horas; y Kings Of Leon, a las 22:05 horas.

Los reclamos para la jornada del sábado 11 son, entre otros, Nick Cave & The Bad Seeds, con actuación prevista a las 22 horas en el escenario principal Region of Madrid. Ese mismo espacio acogerá también a Jalen Ngonda, The Black Crowes y Pulp. Kasabian y David Byrne pasarán por el escenario Orange. La organización recomienda acudir al festival en transporte público, a través de Metro, Cercanías o autobús.



Espectadores mayores acuden al cine EUROPA PRESS

CINE | INICIATIVA

Cine Sénior está de vuelta con 394 salas adheridas

Este programa, impulsado por el Ministerio de Cultura, ofrece a los mayores de 65 años la posibilidad de sacar entradas de cine por 2 euros

AGENCIAS

La cuarta edición de Cine Sénior, programa con el que las personas de 65 años o más pueden acudir al cine todos los martes a un precio reducido de 2 euros, ya ha arrancado en los 394 espacios de exhibición de toda España que se han acogido a la medida impulsada por el Ministerio de Cultura.

La continuidad del programa, que estará vigente durante doce meses por segundo año consecutivo, responde a los buenos resultados de las ediciones anteriores, según el Ministerio de Cultura, que destaca su determinación para dar apoyo a las salas de exhibición como eslabón clave en la cadena cinematográfica y vehículo de acceso a la diversidad cultural.

De igual forma, Cine Sénior tiene como objetivo proteger y respetar el derecho de las personas mayores a participar en el ámbito social y cultural, algo fundamental para un estilo de vida activo y saludable.

Preferencias

Según los datos de la Federación de Cines de España (FECE), hasta el 31 de diciembre de 2025 acudieron a las salas de cine más de un millón y medio de espectadores. Los datos provisionales de la tercera edición sitúan el cine español como el preferido para los usuarios de Cine Sénior.

Así, ocho de las diez películas más vistas durante ese periodo fueron españolas, ocupando los tres primeros puestos.

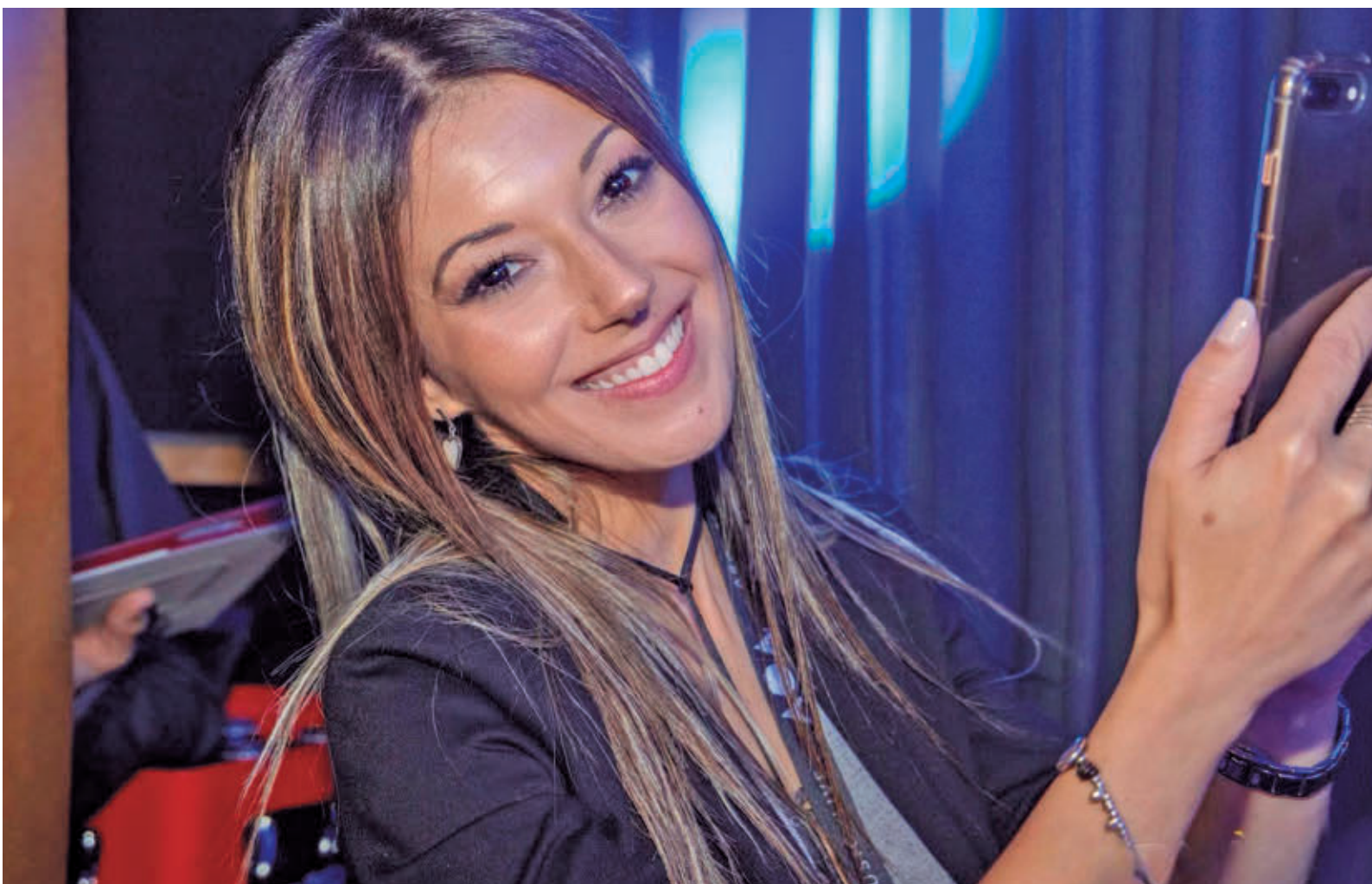

Preguntada por alguna de sus referentes, Aragoneses apunta a Rosa Lagarrigue

PATRI ARAGONESES

"Disfruto organizando conciertos, esa energía trepidante me da la vida"

Quince años después de entrar en la industria musical, la promotora y empresaria se ha convertido en uno de los nombres de referencia del sector en España

ENTREVISTA DE FRANCISCO QUIRÓS SORIANO (@FranciscoQuiros)

Los datos de 2025 no engañan: por cuarto año consecutivo, el sector de la música en vivo en España alcanzó una facturación de récord. A esas cifras contribuyen muchos artistas, pero también otros nombres un tanto anónimos para el público sin los que es imposible entender este ecosistema.

Un claro ejemplo de ello es Patri Aragoneses. Esta profesional de la industria musical celebra los 15 años de trayectoria con ARA Music, la compañía que lidera y que, según sus propias palabras,

"LA INDUSTRIA ME HA MOSTRADO EN ESTE TIEMPO MUCHÍSIMO CARIÑO Y APOYO"

"TODO EMPEZÓ COMO UN SUEÑO Y AHORA ME DOY CUENTA DÓNDE ME HA LLEVADO"

hace "de todo: management, editorial, producción con marcas, eventos privados, producción de conciertos... en definitiva, le sacamos el jugo a eso que llaman 360". Durante estos tres lustros, Aragoneses ha ido labrándose un camino "muy divertido". "La industria me ha mostrado muchísimo cariño y apoyo. A grandes rasgos, le pongo un diez a toda esta etapa, aunque no se puede obviar el estrés y el sacrificio. Todo empezó con un sueño. Y

"ES UN GRAN ERROR CONSENTIR LA EQUIVOCACIÓN A UN ARTISTA"

"PARA SER UN BUEN LÍDER HAY QUE MOSTRAR SEGURIDAD, PERO SIN AVASALLAR"

cuando miro atrás me pregunto dónde me ha llevado la vida".

Ideas claras

En la actualidad cuenta con una excelente reputación forjada a base de un liderazgo entendido desde cuatro ingredientes: "Educación, honradez, sinceridad y profesionalidad. Para ser un líder hay que mostrar seguridad pero sin avasallar ni imponer. Dirijo un equipo muy grande y tengo que encontrar el equilibrio entre ser cercana y mantener el rumbo del proyecto", afirma.

Esa filosofía la traslada a su trato con los artistas, con una hoja de ruta que huye de atajos fáciles: "Me tengo que amoldar y resignar por cómo están las cosas, pero la realidad es que no me gusta la manera actual de trabajar la carrera de un artista. Sacar una canción para que se haga viral y que el artista se convierta en cabeza de cartel de un festival para tener un éxito efímero, a mí no llama la atención", defiende antes de desgranar otra de sus premisas básicas: "Me parece un error que a un artista, sea grande o pequeño, se le consienta la equivocación. Si veo que voy a poner el sello a una carrera y que ese artista se mueve por unas líneas equivocadas, prefiero apartarme, por mucho dinero que genere ese artista, no quiero que mi imagen esté asociado a eso porque los artistas van y vienen, pero mi nombre es lo que permanece".

A partir de este ideario, Patri Aragoneses sigue centrada en el presente, pero sin perder de vista el futuro. Preguntada por dónde se ve dentro de otros 15 años, responde con rotundidad: "Espero seguir viéndome aquí. Soy feliz tal cual estoy, no tengo la ambición de ir, por ejemplo, a Estados Unidos a trabajar. Disfruto organizando conciertos a Diana Navarro, Pasión Vega, Antonio Orozco, Taburete... Esa energía trepidante me da la vida. A mí no me apetece hacer un Bernabéu o un Metropolitano porque no lo voy a disfrutar. Me dedico a esto para ser feliz, no para sufrir".



SU "OJITO DERECHO": Además, Aragoneses también es la responsable de uno de los eventos de moda: 'Dabuti'. "Quería recuperar ese ambiente de disfrutar la música de los 80 y los 90 por la tarde. La respuesta ha sido increíble. Ya no se entiende el ocio de Madrid sin 'Dabuti'".



CRUCIGRAMA BLANCO

1	2	3	4	5	6	7	8	9	10
1									
2									
3									
4									
5									
6									
7									
8									
9									
10									

Horizontales:

- 1. Ilustres, esclarecidos, afamados. Mil romanos.
- 2. Nave. No. Está en el firmamento junto a su hermana pequeña.
- 3. Estrato de una sociedad.
- 4. Fósforo. Vulgarismo que se utiliza en vez de adelante. La primera.
- 5. Principal fuente de teína. Pensarás.
- 6. Cero. Vocal. Uno. Al revés, letra griega.
- 7. Coger. Portugal. Deidad egipcia.
- 8. Marchar. Lo utilizas para comer casi cualquier alimento menos la sopa.
- 9. Los osos más tranquilos.
- 10. Cocinen con fuego vivo. Santo. Vocal.

Verticales:

- 1. Torpe. Tipo de cerveza con alta graduación.
- 2. Servidor conectado a la red con el objeto de almacenar datos. España. Dios olímpico de la guerra.
- 3. Arma defensiva del cuerpo que puede ser de cuero, malla, etc. Campeón. Nota musical.
- 4. 50 romanos. Mohamed ... famoso boxeador. Localidad keniana famosa por sus corredores.
- 5. Falta de madurez.
- 6. Poseen. Nosotros.
- 7. Oxígeno por la mitad. Necrosis Tubular Aguda. La usas en el gimnasio para ponerte fuerte.
- 8. Hacendado poseedor de una manada de caballos en las novelas de El Coyote. Regalo, presente.
- 9. Voz de los arrieros. Arroz valenciano.
- 10. Son las bases de cualquier pizza. Voz de mando. Uno.

SUDOKUS

6	2	8	1			3	7	5
	7	3				1	6	4
1			3				2	
5			6		7	4	9	
3	9		5	1	4			2
	4		9					
8	3		2	6		7		9
7	6	2		9	5		3	1
		9		3	8	2	5	

1	5	7						8
	6	2			4	5		
4					5			
7	2		9			6		5
8	3	6	2	5				
5		9				2		3
			5				4	
	4			3		7	2	1
7			4		1	3		9

Cómo jugar:

Complete el tablero de 81 casillas (dispuestas en 9 filas y columnas). Deberá rellenar las celdas vacías con los números que van del 1 al 9, de modo que no se repita ninguna cifra en cada fila ni en cada columna o cuadrado.

SOLUCIONES

1	5	7						8
	6	2			4	5		
4					5			
7	2		9			6		5
8	3	6	2	5				
5		9				2		3
			5				4	
	4			3		7	2	1
7			4		1	3		9

EMERGENCIA HAMBRE 270 millones de personas no tienen alimentos suficientes para sobrevivir

20 PAÍSES EN ALERTA

Colabora en accioncontraelhambre.org

ACCIÓN CONTRA EL HAMBRE

HORÓSCOPO DE LA SEMANA

<p>ARIES 21 MAR – 20 ABR</p> <p>● SALUD: ●●●●●</p> <p>● DINERO: ●●●●●</p> <p>● AMOR: ●●●●●</p>	<p>CÁNCER 22 JUN – 22 JUL</p> <p>● SALUD: ●●●●●</p> <p>● DINERO: ●●●●●</p> <p>● AMOR: ●●●●●</p>	<p>LIBRA 22 SEP – 22 OCT</p> <p>● SALUD: ●●●●●</p> <p>● DINERO: ●●●●●</p> <p>● AMOR: ●●●●●</p>	<p>CAPRICORNIO 23 DIC – 21 ENE</p> <p>● SALUD: ●●●●●</p> <p>● DINERO: ●●●●●</p> <p>● AMOR: ●●●●●</p>
<p>TAURO 21 ABR – 20 MAY</p> <p>● SALUD: ●●●●●</p> <p>● DINERO: ●●●●●</p> <p>● AMOR: ●●●●●</p>	<p>LEO 23 JUL – 22 AGO</p> <p>● SALUD: ●●●●●</p> <p>● DINERO: ●●●●●</p> <p>● AMOR: ●●●●●</p>	<p>ESCORPIO 23 OCT – 21 NOV</p> <p>● SALUD: ●●●●●</p> <p>● DINERO: ●●●●●</p> <p>● AMOR: ●●●●●</p>	<p>ACUARIO 22 ENE – 21 FEB</p> <p>● SALUD: ●●●●●</p> <p>● DINERO: ●●●●●</p> <p>● AMOR: ●●●●●</p>
<p>GÉMINIS 21 MAY – 21 JUN</p> <p>● SALUD: ●●●●●</p> <p>● DINERO: ●●●●●</p> <p>● AMOR: ●●●●●</p>	<p>VIRGO 23 AGO – 21 SEP</p> <p>● SALUD: ●●●●●</p> <p>● DINERO: ●●●●●</p> <p>● AMOR: ●●●●●</p>	<p>SAGITARIO 22 NOV – 22 DIC</p> <p>● SALUD: ●●●●●</p> <p>● DINERO: ●●●●●</p> <p>● AMOR: ●●●●●</p>	<p>PISCIS 22 FEB – 20 MAR</p> <p>● SALUD: ●●●●●</p> <p>● DINERO: ●●●●●</p> <p>● AMOR: ●●●●●</p>

● Sube | ● Se mantiene | ● Baja

Casa Guillermo
COMPRAMOS Antigüedades y objetos de valor
665 289 706

¡COMPRAMOS AL MEJOR PRECIO!

PAGO INMEDIATO
Tasación y visita gratuitas

CONCIERTOS DE VERANO **JULIO 2026**

VIERNES 3

**POR CAMELA
HOMENAJE OFICIAL
A CAMELA**

VIERNES 10

**SHAK!
SHAKIRA TRIBUTE**

VIERNES 17

**LA BANDA SABINERA
"LA AUTENTICA
BANDA DE SABINA"**

VIERNES 24

**LA CLÁSICA
FIESTA OCHENTERA
"LOS 40 CLASSIC"**

SÁBADO 4

MARTA SOTO

SÁBADO 11

DAVID CIVERA

SÁBADO 18

**ALEJO STIVEL
"LA VOZ DE TEQUILA"**

SÁBADO 25

**GUERRERAS K-POP
THE GOLDEN
EXPERIENCE
(CONCIERTO TRIBUTO)**

**Todos los conciertos a las 22:00 h
Hasta completar aforo**

www.plazaloranca2.com

PLAZA LORANCA 2
TU CENTRO, CADA DÍA

Alcampo **CINESA LUXE**
PLAZA LORANCA 2

