Gente

AÑO 20, NÚMERO 840
DEL 16 AL 23 DE OCTUBRE DE 2026

FUENLABRADA

MUYFAN | ENTREVISTA | PÁG. 12

"No quiero poner etiquetas a mi música"

El guitarrista **Vicente Amigo** llegará al Nuevo Teatro Alcalá el 17 de noviembre en la gira por su 40 aniversario

Carga policial en la la Universidad Complutense EUROPA PRESS

ACTUALIDAD | PÁG. 3

Disturbios en la primera jornada de la huelga educativa

La Policía Nacional cargó contra un grupo de manifestantes en la Universidad Complutense ● El incidente se saldó con cinco detenidos por agresión a la autoridad, varios heridos y una polémica que salpica al delegado del Gobierno

E.P

FUENLABRADA | PÁG. 8

La protonterapia llegará en marzo

La nueva Unidad de Protonterapia del Hospital de Fuenlabrada empezará a funcionar el próximo mes de marzo para el tratamiento de tumores de difícil acceso o próximos a órganos de riesgo ● Este nuevo equipamiento constará de un acelerador de protones y una sala con brazo giratorio

ACTUALIDAD | PÁG. 5

El Carné Joven rebaja su edad mínima hasta los 12 años

Se espera que unos 130.000 jóvenes de la región se beneficien de esta medida

DEPORTES | PÁG. 10

Tres citas para resolver el atasco

El Grupo 7 de Tercera alcanza su séptima jornada con gran igualdad en la zona alta ● Este domingo se juegan Trival-Cala Pozuelo, Moscardó-Las Rozas y Móstoles-Galapagar

GenteMadrid.es

LA FRASE

"Montero-Rufián es el mejor tándem para la pelea"

Ione Belarra

La secretaria general de Podemos confirmó una posible alianza con ERC para el 29-N.

LA CIFRA

4,9%

La cuesta infinita de septiembre

El IPC elevó su tasa interanual hasta el 4,9%, su nivel más alto desde febrero de 2023, por el encarecimiento de los combustibles y de los paquetes turísticos.

EL PERSONAJE

Una operación delicada

El Papa León XIV evoluciona bien tras la operación a la que se sometió en un hospital de Roma para extirparle un tumor maligno del pulmón.

Algunos de los ultras que rodearon Sol

EL APUNTE

Polos de distinto signo (o del mismo) que repelen

Llevamos años hablando de la polarización como si fuera un fenómeno que hubiera llegado a nuestras vidas por generación espontánea, cuando en realidad no es más que otra estrategia partidista para fidelizar al electorado. Llegados a este punto, hay que reconocer que la jugada es redonda. Nada une más que un enemigo común externo, una amenaza que pondría supuestamente en jaque nuestro bienestar y los privilegios alcanzados tras muchos años de esfuerzo.

Quizás por ello tienen tanto éxito las tertulias televisivas que beben de productos como ''Sálvame' o similares. Aquellos convenimos en catalogarlos como telebasura, un adjetivo que ahora ha caído en desuso porque nada reconforta más al ser humano que escuchar a alguien reforzando sus convicciones. El problema, claro, está en que después de echar tanta gasolina al fuego no solo ha subido de forma desorbitada el precio del carburante, sino que, además, el experimento se nos ha ido por completo de las manos. Lo vivido el pasado día en Sol va mucho más allá de la típica discusión de bar; es la confirmación de que el odio recalcitrante ha tomado las calles. Si a alguien le queda algo de cordura, que envíe un mensaje para calmar los ánimos antes de que esto sea totalmente insostenible.

LA FOTO DE LA SEMANA

Baño de masas de los reyes en Ceuta

Miles de melillenses se acercaron este miércoles a la Plaza de España de la ciudad autónoma para recibir a Felipe VI y Letizia, que la visitan por primera vez para mostrar su apoyo y cariño tras hacerlo el martes en Ceuta, dos meses y medio después de la entrada masiva de migrantes.

EL SEMÁFORO

Petición desestimada de Ábalos y Koldo

El Supremo ha confirmado las condenas de 24 y 19 años de cárcel que impuso al exministro de Transportes José Luis Ábalos y su exasesor Koldo García por el 'caso mascarillas'.

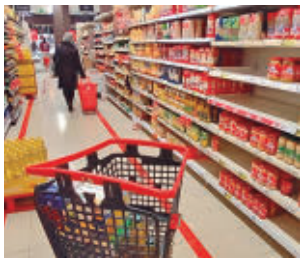

El efecto mariposa sale a hacer la compra

Los supermercados españoles acumulan 110 millones de sobrecoste de energía desde que comenzó la guerra de Oriente Medio, en un contexto de inflación generalizada, según Asedas.

Carvajal, un refuerzo de lujo para el Getafe

El excapitán del Real Madrid se ha comprometido con la entidad azulona hasta el próximo 30 de junio. De este modo, Bordalás contará en su plantilla con un jugar de calidad contrastada.

EDITA:
GENTE EN MADRID, S.L.

EDITOR:
FERNANDO IBÁÑEZ

COORDINADORES DE REDACCIÓN:
FRANCISCO QUIRÓS
JAIME DOMÍNGUEZ

FOTOGRAFÍA:
CARLA FLECHA

JEFE DE MAQUETACIÓN:
CARLOS ZUGASTI

MAQUETACIÓN:
ENRIQUE ALONSO

JEFE DE MARKETING:
RAFAEL VARA

COORDINADORA DE PUBLICIDAD:
ANA SÁNCHEZ

DISEÑO GRÁFICO:
PATRICIA MARTÍNEZ

DPTO. COMERCIAL:
ÓSCAR BALLESTEROS
RAFAEL GARCÍA
PACO MARTÍN

REDACCIÓN:
CONDE DE PEÑALVER, 17
1A PLANTA
28006, MADRID

TELÉFONO:
91 369 77 88

PUBLICIDAD:
comercial@genteenmadrid.com

TELÉFONO:
663 56 77 17

CONTROLADO POR:

EL PERIÓDICO GENTE NO SE RESPONSABILIZA NI SE IDENTIFICA CON LAS OPINIONES QUE SUS LECTORES Y COLABORADORES EXPONGAN EN SUS CARTAS Y ARTÍCULOS

@GenteMad

Se vivieron momentos de tensión en los aledaños de la Universidad Complutense EUROPA PRESS

Las cargas policiales enturbian la huelga de la educación

La actuación de la Policía Nacional ante un grupo de manifestantes en la Universidad Complutense de Madrid dispara la polémica ● Estudiantes y sindicatos piden responsabilidades a la Delegación del Gobierno en Madrid

GENTE
@GenteMad

La huelga educativa indefinida que comenzó este miércoles 14 de octubre en la Comunidad de Madrid ha protagonizado esta semana la actualidad de la región. Una de las razones es lo que sucedió esa misma mañana en la Facultad de Ciencias Químicas de la Universidad Complutense de Madrid, donde la Policía Nacional cargó contra un grupo de manifestantes. El suceso se saldó con cinco detenidos por atentar contra agentes de la autoridad y con varios heridos leves.

Las reacciones no se hicieron esperar. La organización UCM por la Pública señaló directamente al delegado del Gobierno en Madrid, Francisco Martín, al que acusan de haber "llenado" la universidad de policías que han "bloqueado el paso de los piquetes de huelga" y luego han "cargado salvaje e indiscriminadamente".

La secretaria general de la Federación de Educación de CCOO, Aída San Millán, ha denunciado estas cargas "completamente sorprendentes", algo "inaudito" para el sindicato en este tipo de movilizaciones. "No ha ocurrido nada, no ha habido ningún tipo de agresión ni de actitud agresiva por parte de las personas que estaban concentradas, era un piquete sin más, como otros muchos años, pero han cargado de manera brutal".

> CINCO PERSONAS FUERON DETENIDAS POR AGRESIÓN A LA AUTORIDAD

Petición de dimisión

Por su parte, el delegado del Gobierno señaló que "se han producido unas imágenes muy duras que creo que nos duelen a todos, por ello he pedido al jefe Superior de la Policía Nacional una investigación de urgencia sobre esta actuación y la adopción de medidas inmediatas que sean pertinentes".

Los sindicatos policiales JUPOL y CEP han exigido su dimisión por estas declaraciones con las que consideran que "cuestiona la profesionalidad de los agentes" y les pone "en el disparadero de la política más sectaria".

"Huelga política"

También se pronunció sobre la huelga la presidenta de la Comunidad de Madrid, Isabel Díaz Ayuso, que censuró el mismo miércoles en sus perfiles de las redes sociales que se promueva "la primera huelga política" en la educación madrileña "que no respeta el derecho de los niños, de los alumnos ni al trabajo".

PORTAVOZ REGIONAL

García Martín defiende a la Policía

El portavoz del Gobierno regional, Miguel Ángel García Martín, defendió el miércoles que la Policía Nacional "está para que todos los ciudadanos puedan ejercer sus derechos, también el derecho de los alumnos a poder acudir a clase, los profesores que deseen y también impartir esas clases y poder garantizar el orden público".

DATOS

Guerra de cifras en el seguimiento y la manifestación

La consejera de Educación, Ciencia y Universidades, Mercedes Zarzalejo, cifró en un 44,6% el seguimiento de la huelga educativa en la primera jornada, mientras que los sindicatos elevaron el dato hasta cerca del 70%. Zarzalejo señaló que el único objetivo que buscan los sindicatos con esta huelga "política y electoralista" es "parar por completo el sistema educativo", algo que enmarcó en el "otoño caliente" con el que, asegura, llevan amenazando meses.

En este contexto, miles de profesores y alumnos de la región (7.000 según la Delegación del Gobierno y 150.000 según los organizadores) se concetraron el miércoles en la Puerta del Sol para reclamar una educación pública "digna" y "de calidad".

EDUCACIÓN | HUELGA DE PROFESORES

Menos horas y menos alumnos por clase

Los sindicatos y las entidades convocantes de la huelga educativa piden menos periodos lectivos y una reducción de las ratios ● También exigen un incremento salarial que alcanzaría los 600 euros al mes

La huelga educativa de Madrid ha sido convocada por los sindicatos CCOO, CGT, UGT y por plataformas como Educación Especial Digna, Menos Lectivas y Queremos FP. Entre sus principales reivindicaciones figura la recuperación de un máximo de 17 periodos lectivos semanales en Educación Secundaria y Formación Profesional y de 22 en Primaria, "garantizando que el cómputo incluya las horas de tutoría, jefatura de departamento y coordinaciones". También exigen al Gobierno madrileño reducir el número de estudiantes por aula a 13 en Infantil, 15 en Primaria, 20 en Secundaria, 23 en Bachillerato y 15 en FP, junto con la adecuación de las ratios para el alumnado con necesidades educativas especiales y necesidades específicas de apoyo educativo o el incremento salarial de 600 euros al mes.

Climatización

A la protesta que tuvo lugar este miércoles en la Puerta del Sol acudieron varios representantes de la entidades convocantes. Bibi Rivas, de la Agrupación Estudiantil Contracorriente, reclamó "centros dignos y centros inclusivos que estén correctamente climatizados". También exigió "el fin de un modelo de planificación de construcción por fases".

Encierro por la huelga educativa E. P.

Acampada de protesta en la Puerta del Sol EUROPA PRESS

La Comunidad utilizará todos sus medios para acabar con la acampada

Este miércoles ha presentado una denuncia en la Fiscalía Provincial por "amenazas, insultos y expresiones ofensivas" contra la presidenta regional, Isabel Díaz Ayuso

GENTE
@Gentemad

La Comunidad de Madrid utilizará todos los medios a su alcance para acabar con la acampada de protesta de la Puerta del Sol. El Gobierno regional agotará "todas las vías judiciales" para que se levante "de manera inmediata" y no descarta presentar un recurso de casación ante el Tribunal Supremo con el objetivo de que la Delegación del Gobierno desaloje la plaza. Así lo aseguró su portavoz, Miguel Ángel García Martín, que señaló que la acampada, que ya va camino de tres semanas, "está ocupando un espacio que es de todos" los madrileños, además de estar "vandalizando el patrimonio común" y "arruinando a los comerciantes de la zona". "Además, seguimos muy preocupados porque no conocemos el origen o las vinculaciones de algunas entidades que se han sumado a esta acampada", añadió.

García Martín reveló que tienen conocimiento de la presencia de entidades "de carácter radical", algo que han trasladado a la Delegación del Gobierno y la Policía Nacional, que ahora "tendrán que investigar para efectivamente poder aclarar qué entidades están allí, quién está gestionando esta acampada de Sol que, desde luego, es cualquier cosa menos pacífica".

Posibles delitos

De hecho, este mismo miércoles denunciaron ante la Fiscalía Provincial de Madrid "amenazas, insultos y expresiones ofensivas" contra la presidenta, Isabel Díaz Ayuso, en la acampada. El escrito recoge "los cánticos e insultos dirigidos" directamente contra la jefa del Ejecutivo autonómico en el ejercicio de sus funciones, así como fotografías de las pancartas y pintadas con amenazas, en las que "se desea su muerte" y se incita a "quemar su vivienda". La Abogacía General de la Comunidad de Madrid considera que los hechos descritos podrían ser constitutivos de los delitos de amenazas, de injurias graves con publicidad y de odio.

SOSPECHAN QUE HAY PRESENCIA DE ENTIDADES DE CARÁCTER "RADICAL"

TAMBIÉN SE DENUNCIAN DAÑOS EN MOBILIARIO Y MONUMENTOS

La denuncia también incluye los daños ocasionados en bienes públicos y elementos de valor histórico, cultural y monumental, como la estatua del Oso y el Madroño y la fachada de la Real Casa de Correos, ambos Bienes de Interés Cultural (BIC), y la estatua ecuestre de Carlos III. También las pintadas, pegatinas y actos vandálicos que se han producido, y añade que su contenido "participa de la misma naturaleza ofensiva y amenazante contra la presidenta de la Comunidad de Madrid". Además, se refiere a los desperfectos en el alumbrado público, farolas, marquesinas y pavimento de la plaza, con los consiguientes costes de reparación.

TRANSPORTES

Falta de seguridad ante una emergencia

El consejero de Transportes, Jorge Rodrigo, envió una carta a la Delegación del Gobierno en la que denuncia que la acampada de Sol compromete las condiciones de seguridad ante una eventual evacuación de emergencia, al obstaculizar los accesos y dificultar tanto el desalojo de los usuarios como la intervención de los servicios de emergencia. Por ello le exige el desmantelamiento de la acampada para garantizar "la seguridad de todos".

Fachada del Tribunal Supremo E. P.

El Supremo rechaza el recurso de la ley de nietos

Los nacionalizados por esa vía no podrán votar en las elecciones del 29 de noviembre, excepto los que acrediten el exilio de sus antepasados

AGENCIAS

El Tribunal Supremo (TS) ha rechazado el recurso del Gobierno que reclamaba levantar la suspensión cautelar de la ley de nietos y ha señalado que no podrán votar los nacionalizados por esa vía en las elecciones generales del próximo 29 de noviembre, salvo aquellos que puedan acreditar que sus antepasados sufrieron exilio.

El Supremo entiende que "persisten las razones" que les llevaron a a decidir una "medida tan excepcional" como la de acordar la suspensión cautelar de las inscripciones en el CERA y de los efectos electorales de las inscripciones ya realizadas, "por falta de constancia absoluta del cumplimiento, siquiera aproximado del estado de la cuestión".

Críticas del Gobierno

La portavoz del Gobierno, Elma Saiz, criticó al Tribunal Supremo por rechazar el recurso del Ejecutivo, recalcando que en un sistema democrático "el derecho al voto se garantiza, no se restringe".

En la misma línea, el vicepresidente primero, Carlos Cuerpo, señaló que están "sorprendidos" por la decisión del Supremo, en concreto por el hecho de que se restrinja el voto a ciudadanos españoles que ya votaron en elecciones previas e incidió en que el número de votos que está en cuestión no puede alterar el resultado final. "Esperemos que esta situación se solucione, que son 160.000 personas", concluyó.

El Carné Joven, a partir de los 12 años

La Comunidad de Madrid rebaja la edad mínima para acceder a este documento ● Permite beneficiarse de descuentos en actividades de ocio, cultura y deporte

Una de las actividades asociadas al Carné Joven

GENTE
@GenteMad

El Carné Joven de la Comunidad de Madrid ya puede solicitarse gratuitamente desde los 12 años a partir de esta semana, lo que permite a sus titulares acceder a descuentos en actividades de ocio, cultura y deporte.

La propuesta fue anunciada este martes 13 de octubre por la consejera de Familia, Juventud y Asuntos Sociales de la Comunidad de Madrid, Ana Dávila, que recordó que ya son 740.000 jóvenes madrileños los que tienen el Carné Joven, y con esta medida "van a poder disfrutar de él unos 130.000 jóvenes más". Así, actividades como "ir a un restaurante", "al Parque de Atracciones" o "adquirir los libros del colegio", contarán desde este miércoles con descuentos para los jóvenes dentro de esta franja de edad. Hasta ahora podían optar al carné menores desde 14 años, mientras que la edad máxima se mantendrá en los 30. El servicio ofrece más de 1.000 ventajas en establecimientos con los que se ha creado un convenio, como Cinesa, Kinépolis, Parque de Atracciones de Madrid, Zoo, Parque Warner y PortAventura. También incluye espectáculos como 'El Rey León', ofertas en instalaciones deportivas y una campaña de piscinas gratuitas durante el verano.

54%
Ya lo tienen
Más de la mitad de los jóvenes madrileños de 14 a 30 años poseen el Carné

Solicitud telemática

Al tratarse de menores de 14 años, la solicitud para obtener el carné deberán realizarla los padres o tutores legales, y podrá gestionarse tanto de forma presencial como de manera telemática a través de 'Tramita', la sede de Administración Electrónica del Gobierno regional. La Comunidad de Madrid registró el año pasado un incremento del 12% en el número de usuarios del Carné Joven respecto al ejercicio anterior, con más de 78.800 nuevas altas. En la actualidad, 744.161 madrileños de entre 14 y 30 años son titulares de este documento, lo que representa el 54% de la población de esa franja de edad en la región.

12%
Incremento
Es el que se produjo en el número de altas en 2025 con respecto al año anterior

El carné puede utilizarse en 37 países europeos a través de la European Youth Card Association, que lleva asociado un seguro de viaje gratis.

Más de 8.000 madrileños pasaron por Proyecto Hombre

La cocaína fue la sustancia por la que más ayuda se solicitó, seguida por el alcohol ● Tres de cada cuatro personas que acudieron fueron hombres

GENTE
@GenteMad

Un total de 8.058 madrileños fueron atendidos en Proyecto Hombre Madrid en 2025 y más de 2.440 contactaron con su Servicio de Información y Asesoramiento con la cocaína como la principal sustancia por la que solicitaron ayuda. Del total de personas atendidas en Proyecto Hombre Madrid en los diferentes servicios que ofrece la entidad, 6.784 lo hicieron por conductas adictivas, relacionadas o no con sustancias. De ellas, el 91,7% recibieron tratamiento en medio ambulatorio, ya que la mayoría de los recursos que tiene la ONG son de este carácter.

En concreto, la cocaína (40,82%) y el alcohol (27,77%) fueron las principales adicciones por las que los adultos solicitaron ayuda profesional en Proyecto Hombre Madrid, seguidas de los opiáceos (11,20%) y los derivados del cannabis (10,58%). Respecto a las adicciones comportamentales, las de mayor prevalencia fueron el juego patológico y el sexo. Uno de los datos "más relevantes" es que más del 30% de los adultos atendidos solicitó tratamiento en Proyecto Hombre cuando la adicción llevaba presente entre 10 y 20 años.

Los perfiles más comunes tiene una edad comprendida entre los 36 y los 45 años, con formación universitaria o bachillerato, y trabajo, que en el momento de iniciar el tratamiento convive con su familia de origen, con su pareja con o sin hijos, o solo.

EL PERFIL MÁS COMÚN ESTÁ SITUADO ENTRE LOS 36 Y LOS 45 AÑOS DE EDAD

Más hombres

En cuanto a su distribución, aunque los hombres siguen representando un elevado porcentaje (el 74,58%), se ha registrado un incremento en el número de mujeres que solicitan ayuda profesional (25,42%), una tendencia que se viene repitiendo en los últimos años, favorecida por "las acciones de sensibilización y prevención desarrolladas desde esta y otras entidades e instituciones".

Los centros atienden a más mujeres en los últimos años porque antes estaban "más estigmatizadas y se tendían a esconder más", una situación que también dificultaba que solicitaran ayuda, según Proyecto Hombre.

LOS DATOS

40%
Cocaína
Es la sustancia con más peticiones de ayuda

27%
Alcohol
Se trata de la droga más social y accesible

11%
Opiáceos
Son sustancias que han crecido en los últimos años

10%
Cannabis
Una de cada diez personas acude por este motivo

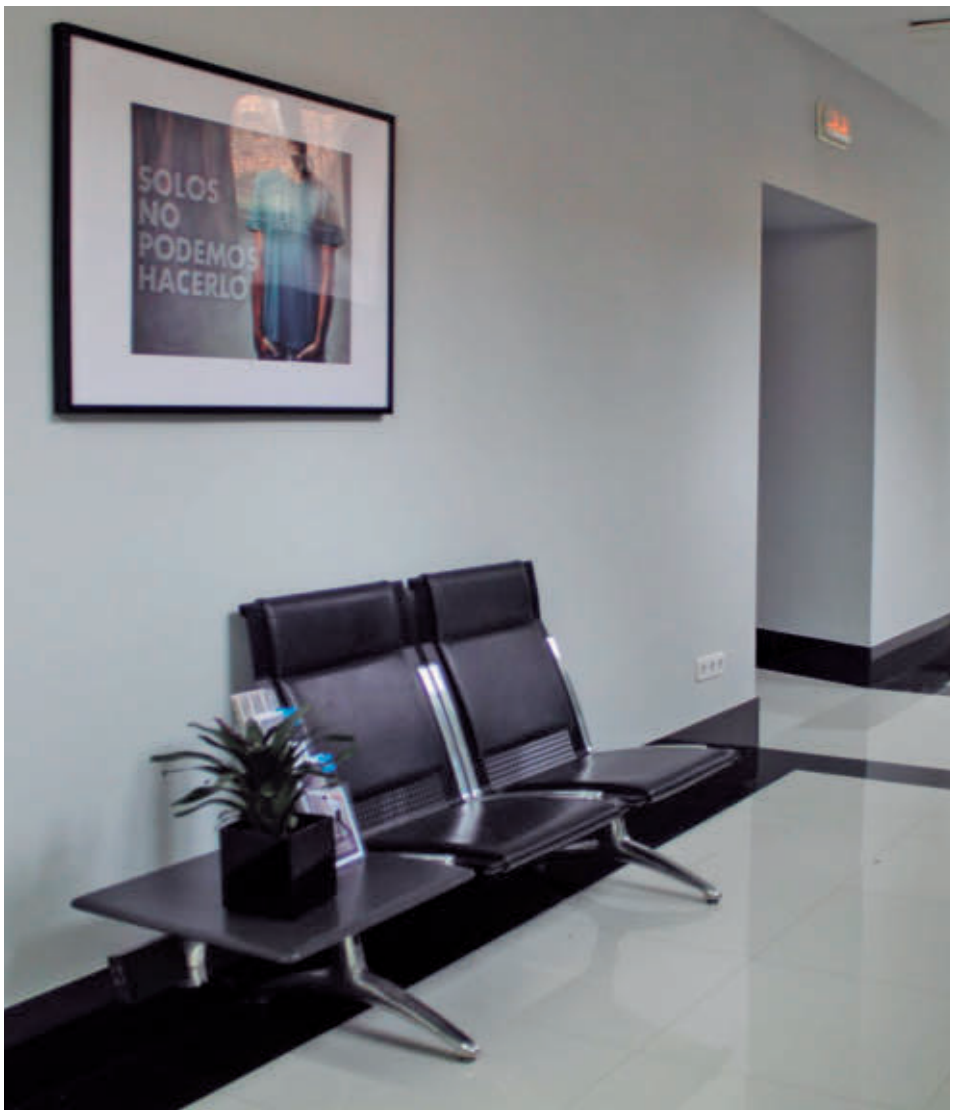

Uno de los centros de Proyecto Hombre en la Comunidad de Madrid

MÁS DE LA MITAD

El cannabis domina entre los jóvenes

Los derivados del cannabis (56,41%), el alcohol (31,78%) y la cocaína (8,31%) fueron las principales adicciones por las que los menores y jóvenes solicitaron ayuda en 2025. Además de estos consumos, preocupa el incremento de otras sustancias como opiáceos, anfetaminas, popper o mefredona, destacando especialmente el uso inadecuado de benzodiacepinas. En cuanto a las adicciones comportamentales, el juego, y en concreto los videojuegos, es la adicción comportamental con mayor prevalencia, habiéndose incrementado "de forma considerable" las relacionadas con el sexo.

En 2025, el grupo más numeroso fue el de los pacientes que tenían 17 años, lo que supone un incremento de la edad con respecto a ejercicios anteriores.

Los médicos se manifestarán en Madrid el próximo 21 de noviembre

Quieren visibilizar las reivindicaciones del colectivo durante la campaña electoral y que los partidos políticos las tengan en cuenta

REDACCIÓN
El Comité de Huelga de médicos, integrado por la Confederación Española de Sindicatos Médicos (CESM), el Sindicato Médico Andaluz (SMA) y el Sindicato Médico de Euskadi (SME), ha fijado una manifestación unitaria para el 21 de noviembre en Madrid, que se iniciará en el Ministerio de Sanidad hasta el Congreso de los Diputados.

El objetivo es mantener activo el conflicto por las reivindicaciones de médicos y facultativos hasta las elecciones, visibilizar el descontento del colectivo y recordar las reivindicaciones en el Estatuto Marco, de modo que el Gobierno que resulte de las urnas tenga claro que debe sentarse a negociar con los representantes médicos.

Reuniones

Durante las dos próximas semanas se pedirá formalmente reunión a todos los partidos políticos, a quienes se les recordarán las reivindicaciones del colectivo y se les pedirán compromisos concretos para que no olviden el problema que atraviesan médicos y facultativos durante la campaña electoral.

Estas reuniones podrán alargarse también hasta la segunda semana de noviembre, cuando se inicia oficialmente la campaña, por lo que se presentará el 'Mandato de la profesión Médica', un documento que recogerá las reivindicaciones.

Manifestación de médicos en Madrid E. P.

Un 12 de octubre marcado por las urnas

El ambiente preelectoral se dejó notar en el acto militar en el centro de Madrid ● Pedro Sánchez volvió a ser abucheado e insultado por algunos asistentes ● Isabel Díaz Ayuso auguró que será el último desfile del presidente

GENTE
@GenteMad

La celebración de la Fiesta Nacional del pasado 12 de octubre estuvo marcada por la convocatoria de elecciones generales para el próximo 29 de noviembre. Prueba de ello fue el ambiente que se respiró en el tradicional desfile de las Fuerzas Armadas que tuvo lugar por la mañana en el centro de Madrid con la presencia de los Reyes, la princesa Leonor y la infanta Sofía. El presidente del Gobierno, Pedro Sánchez, fue recibido con pitos, insultos y abucheos, además de gritos de apoyo a Ceuta.

Sobre este asunto se pronunció la presidenta de la Comunidad de Madrid, Isabel Díaz Ayuso, también presente en el acto, donde señaló que "es un gran día porque hoy celebramos la Fiesta Nacional, el Día del Pilar, el Día de la Hispanidad, el orgullo de ser hispanos y formar parte de esta gran comunidad y también es el último desfile de Sánchez, con lo cual estamos todos muy contentos y seguramente él también, porque ya se le va a acabar este martirio". "Pero es que España no soporta un día más a este gobierno y la gente está tan harta de tanta impunidad, mentira y mafia", añadió.

Izado de la bandera en honor de los caídos

Recepción posterior al desfile en La Zarzuela

Buen tiempo

Tras varios años consecutivos en los que la lluvia y el viento afectaron al desfile aéreo y el salto en paracaídas, esta vez los miles de ciudadanos que acudieron al eje del Paseo del Prado y Recoletos pudieron disfrutar de un cielo despejado y de una parada militar que, como en ediciones anteriores, concluyó en la Plaza de Colón.

Los reyes posaron junto a las autoridades

Felipe VI pasó revista a las tropas

La Legión participó en el desfile

Un paracaidista llevó la bandera

Cuatro detenidos tras los incidentes en Sol

Una mujer y tres hombres, uno de ellos menor de edad, están acusados de atentado contra la autoridad y desórdenes públicos

E. P.

La Policía Nacional detuvo este lunes 12 de octubre a cuatro personas acusadas de atentado contra agente de la autoridad y desórdenes públicos tras los enfrentamientos con las fuerzas de seguridad en las inmediaciones de la Puerta del Sol tras el desfile militar y los actos por el Día de la Fiesta Nacional. Entre los detenidos se encuentran una mujer y tres hombres, uno de ellos menor de edad, según apuntaron fuentes policiales consultadas por Europa Press.

Los hechos se produjeron a primera hora de la tarde del lunes, cuando un grupo de asistentes al desfile, ataviados con banderas de España, algunas franquistas, y de la Cruz de Borgoña, se trasladaron hacia las inmediaciones de Sol, donde permanecen acampados cientos de personas en protesta por la crisis de la vivienda y los desahucios.

Varios de los manifestantes junto a la Policía E. P.

Cordón policial

La presencia de estos grupos, que trataron de acceder a la Puerta del Sol pero se toparon con el cordón policial, elevó las tensiones con los acampados con intercambio de cánticos despectivos. Agentes de Policía Nacional se desplegaron en la céntrica plaza para separar a los concentrados de la acampada por la vivienda. Los efectivos desplazaron a los recién llegados a las bocacalles de Espoz y Mina y de la Carrera de San Jerónimo, que desemboca en el cercano Paseo del Prado.

Desde los acampados en Sol se coreó 'Aquí están los antifascistas' y 'chicos, recordad que mañana hay cole', en alusión a la juventud de los manifestantes.

La presidenta de la Comunidad de Madrid, Isabel Díaz Ayuso, visitó las obras del Hospital este año COMUNIDAD DE MADRID

El Hospital estrenará en marzo de 2027 una unidad pionera

La protonterapia permitirá concentrar la radiación en determinados tumores y reducir la exposición de los tejidos sanos ● Donado por la Fundación Amancio Ortega, es el primer dispositivo de estas características en el sur de Madrid

SANIDAD

GENTE
@GenteMad

La lucha contra el cáncer sumará en marzo un nuevo recurso en el sur de Madrid. El Hospital de Fuenlabrada estrenará entonces una Unidad de Protonterapia, la primera de estas características en la sanidad pública regional, diseñada para tratar determinados tumores con una irradiación más precisa y proteger, en la medida de lo posible, los tejidos sanos que los rodean. La tecnología podrá atender tanto a adultos como a niños y resultará especialmente útil cuando las lesiones se encuentren cerca de órganos de riesgo o en localizaciones de difícil acceso, según fuentes de la Consejería de Sanidad.

2.164
Metros cuadrados
El espacio se distribuye en dos plantas con funciones diferenciadas

Donación

El dispositivo forma parte de la donación de la Fundación Amancio Ortega, que también instalará otro equipo en el Hospital de La Paz, en la futura Ciudad de la Salud. Para recibir esta tecnología, el complejo fuenlabreño ha acondicionado un espacio junto al Edificio Oncológico con una inversión regional de 11,1 millones de euros.

Las obras comenzaron en verano de 2024 y el resultado ocupa 2.164 metros cuadrados repartidos en dos plantas. En la inferior, de 1.290 metros cuadrados, se concentrarán el diagnóstico, el tratamiento con protones y la preparación de los pacientes. La superior, de 875 metros cuadrados, quedará reservada para mantenimiento, suministros, despachos médicos y formación. El corazón del nuevo recurso ya tiene su espacio: un búnker que alberga el acelerador de protones.

LA UNIDAD ATENDERÁ A PACIENTES ADULTOS E INFANTILES

El equipamiento incluye un ciclotrón, una sala con brazo giratorio o Gantry, una camilla robotizada y sistemas de imagen radiológica para planificar cada tratamiento y dirigir la radiación desde distintas posiciones. A diferencia de la radioterapia convencional, la protonterapia aprovecha las características físicas de estas partículas para depositar gran parte de la energía en el tumor y limitar la exposición de los tejidos próximos.

MÁS INFORMACIÓN
GenteMadrid.es
Consulte la actualidad **regional** y **local** en nuestra página web

Cuatro detenidos por explotar a repartidores

SUCESOS

REDACCIÓN
La Policía Nacional ha detenido a cuatro personas, tres hombres y una mujer, por su presunta implicación en una organización criminal dedicada a explotar a repartidores conocidos como 'andarines', que trabajaban hasta 14 horas al día por 70 céntimos por paquete. Según la Jefatura Superior de Policía de Madrid, los trabajadores recorrían largas distancias a pie con carros cargados de mercancía, seis días por semana.

Descampado

La trama captaba a personas en situación irregular mediante redes sociales, aplicaciones de mensajería y contactos en parroquias, con falsas promesas de contratos y ayuda para regularizar su situación.

Después, los trasladaba en furgonetas hasta descampados, donde les asignaba carros con paquetes para repartir. La investigación también ha detectado la contratación de menores y ofertas para conducir vehículos a personas sin permiso. Además, los responsables cobraban el importe íntegro del servicio, mientras los repartidores recibían solo una pequeña parte. Los cuatro detenidos han pasado a disposición judicial por presuntos delitos de pertenencia a organización criminal, explotación laboral y favorecimiento de la inmigración ilegal.

Formación para afrontar una parada cardiaca

La campaña ha acercado técnicas de reanimación y uso de desfibriladores a cientos de vecinos ● El programa se desarrolla desde septiembre

SALUD

REDACCIÓN
Saber cómo reaccionar ante una parada cardiorrespiratoria puede marcar la diferencia durante los primeros minutos de una emergencia. Enmarcado en el Día Mundial de la Concienciación sobre la Parada Cardiorrespiratoria que se conmemora este viernes 16 de octubre, Fuenlabrada ha desarrollado desde septiembre un programa de sensibilización y formación sobre reanimación cardiopulmonar (RCP) y uso de desfibriladores automatizados (DEA).

Un momento de la formación AYTO DE FUENLABRADA

La iniciativa, impulsada por el Ayuntamiento a través de la Concejalía de Gestión de las Personas y Régimen Interior, ha llevado a técnicos especializados a distintos barrios para ofrecer información y enseñar maniobras básicas a pie de calle.

Además, las sesiones han llegado a asociaciones y entidades, contando así con la participación de cientos de vecinos.

Encuentro

La programación ha incluido la jornada 'Fuenlabrada Actúa III. Una ciudad Cardioprotegida e Integradora', con el propósito de compartir la experiencia local como Ciudad Cardioprotegida. El encuentro abordó tres líneas de trabajo: la disponibilidad de desfibriladores en espacios municipales, la formación continuada en soporte vital básico y la sensibilización de la población.

Entre los ponentes que asistieron a la jornada figura el doctor Óscar Luis Celada, jefe de los servicios médicos de la Selección Española Absoluta de Fútbol.

La formación asociativa suma herramientas para el día a día

La nueva edición de Fuenlabrada Participa 2.0 reúne cinco sesiones gratuitas durante octubre y noviembre ● La organización espera superar los más de cien participantes del pasado año

SOCIEDAD

GENTE
@GenteMad

De la gestión administrativa a la Inteligencia Artificial, Fuenlabrada Participa 2.0 propone cinco talleres gratuitos para ayudar a las asociaciones locales en sus tareas habituales. La Concejalía del área ha preparado sesiones sobre equipos humanos, comunicación, visibilidad y herramientas digitales. La inscripción sigue abierta y ya alcanza el medio centenar de participantes; el pasado año se apuntaron más de cien personas y la organización espera rebasar esa cifra. La programación se reparte por diferentes juntas de distrito y centros cívicos para facilitar el acceso. 'Gestiona tu asociación' se ha celebrado en Naranjo-La Serna.

Programa

El 15 de octubre, el centro cívico Arco Iris ya acogió 'Construyendo equipo', y el día 29, Vivero-Hospital-Universidad será sede de 'Haz visible tu asociación'. Las citas de noviembre serán 'Impulsa la Participación', el día 4 en Avanzada-La Cueva; y un taller sobre Canva Pro e inteligencia artificial, el día 12 en Loranca-Nuevo Versalles-Parque Miraflores. La concejal del área, Mónica Sebastián, ha explicado que el programa responde a peticiones de las asociaciones.

CANVA PRO Y LA INTELIGENCIA ARTIFICIAL SON PARTE DE LAS SESIONES

MÁS INFORMACIÓN
GenteMadrid.es
Consulte la actualidad **regional** y **local** en nuestra página web

Una de las sesiones del pasado año AYUNTAMIENTO DE FUENLABRADA

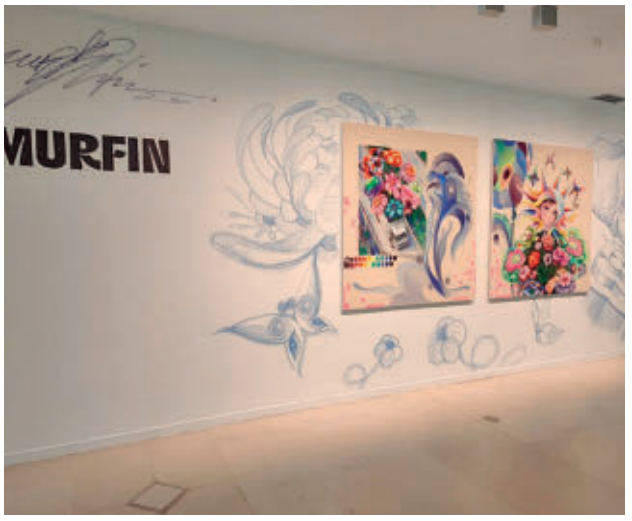

Delgado expone en el CEART hasta el 1 de noviembre

Pintura, fotografía y creación al aire libre protagonizan la agenda

El CEART reúne varias exposiciones y el concurso de pintura rápida será el domingo

CULTURA

REDACCIÓN
La pintura sale al encuentro de las calles y la fotografía explora los contrastes del blanco y el negro en la programación que el Centro de Arte Tomás y Valiente (CEART) de Fuenlabrada ofrece durante octubre. El espacio cultural reúne exposiciones de distintas disciplinas y suma este domingo una nueva cita con el Concurso de Pintura Rápida 'Villa de Fuenlabrada'. Organizado por la Asociación Cultural Magenta, el certamen propone a los participantes convertir las calles, plazas, parques y fuentes de la ciudad en protagonistas de sus cuadros. La inscripción estará abierta el domingo entre las 9 y las 11 horas en el Centro Cultural Tomás y Valiente, donde posteriormente se expondrán las obras. El concurso contempla ocho premios, con cuantías de entre 300 y 1.200 euros.

Muestra

Mientras tanto, el CEART acoge hasta el 1 de noviembre una retrospectiva del muralista Manuel Delgado, 'Murfin', que reúne trabajos inéditos y se articula en torno a su obra de mayor formato. La exposición incorpora dibujos sobre lienzo y pinturas de gran profundidad narrativa y simbólica, según ha informado el Ayuntamiento. La fotografía adquiere otro lenguaje en la muestra colectiva de Afopaz, incluida en las XXVIII Jornadas Fotográficas de Fuenlabrada y abierta hasta el 2 de noviembre.

Condenada por vender mascarillas falsas

SUCESOS

REDACCIÓN
La Audiencia Provincial de Madrid ha condenado a un año de prisión a la administradora de una empresa por comercializar mascarillas falsificadas de marcas deportivas, equipos de fútbol y firmas de lujo en el polígono industrial Cobo Calleja, en Fuenlabrada. La acusada ha reconocido los hechos y ha aceptado las penas solicitadas por el Ministerio Fiscal y las acusaciones particulares. La sentencia también impone una multa de doce meses con una cuota diaria de seis euros y el pago de las costas, aunque el tribunal ha suspendido la entrada en prisión durante dos años al carecer de antecedentes penales, con la condición de que no vuelva a delinquir y abone las indemnizaciones.

Responsabilidad civil

Los hechos se remontan al 10 de septiembre de 2020, cuando la Policía Nacional inspeccionó un establecimiento y un almacén de la zona. Los agentes localizaron miles de mascarillas con logotipos sin autorización, entre ellas 2.326 del Real Madrid, 650 del Atlético de Madrid, 514 del FC Barcelona, 5.720 de Adidas y 3.117 de Nike.

La responsabilidad civil asciende a 24.030 euros, con indemnizaciones destacadas de 7.554 euros al Real Madrid, 6.000 a Tous y 2.000 a Louis Vuitton.

Un paseo colectivo para reivindicar la prevención y la investigación

La Marcha Contra el Cáncer de Mama recorrerá la ciudad desde la Plaza de la Constitución hasta la de España este domingo 18 a las 10:30 horas

SALUD

REDACCIÓN
Fuenlabrada volverá a caminar contra el cáncer de mama este domingo 18 con una marcha abierta a toda la ciudadanía, que se espera vuelva a ser multitudinaria, para visibilizar la enfermedad y reforzar los mensajes de prevención, detección precoz e investigación.

La convocatoria, organizada por el Ayuntamiento de la localidad y la Asociación Contra el Cáncer con motivo del Día Internacional contra el Cáncer de Mama que se conmemora cada 19 de octubre, comenzará a las 10:30 horas en la Plaza de la Constitución y recorrerá parte de la localidad concluyendo en la Plaza de España. La iniciativa pretende trasladar un mensaje de apoyo y solidaridad a las personas afectadas y a sus familias. La entidad anima a participar a vecinos, asociaciones y colectivos de la ciudad para compartir la jornada.

Inscripción

Quienes deseen sumarse pueden formalizar su inscripción a través del enlace habilitado por la organización, a través de su página web. Aunque la marcha se celebra un día antes de la fecha internacional dedicada a esta enfermedad, busca convertir las calles en un espacio de concienciación y respaldo.

La Media Maratón toma las calles este domingo

DEPORTE

REDACCIÓN
Este domingo 18 de octubre Fuenlabrada acoge la XXVIII Media Maratón y los XV 10 Km, con salida a las 10 horas desde el campus de la Universidad Rey Juan Carlos (URJC). La jornada también incluye carreras infantiles a partir de las 10:10 horas. La recaudación de ambas pruebas se destinará íntegramente a proyectos que faciliten el acceso al deporte a personas con diversidad funcional del municipio. La Media Maratón recorrerá 21,097 kilómetros por distintas calles y avenidas de la ciudad, con salida y meta en el campus universitario. La organización ha previsto un límite conjunto de 900 participantes.

FÚTBOL | TERCERA FEDERACIÓN

Tres duelos para aclarar el panorama

La séptima jornada depara varios enfrentamientos directos en la zona alta de la tabla ● Hasta seis equipos están en un exiguo margen de dos puntos

F. Q.
@GenteMad

El calendario del Grupo 7 de Tercera ya ha consumido seis fechas, tiempo insuficiente aún para que las diferencias en la clasificación sean demasiado significativas. Sin embargo, sí se puede apreciar una característica importante que también marcó la competición en anteriores campañas: la igualdad.

Al cierre de esta edición, al primer clasificado (Las Rozas) y al sexto (CD Móstoles URJC) solo les separan dos puntos, un panorama que no dista demasiado respecto a la temporada 25/26, cuando a estas alturas de Liga también lideraba Las Rozas con idéntica puntuación. Quizás sea la séptima fecha la que sirva para empezar a clarificar la zona noble, sobre todo si se tiene en cuenta que este domingo 18 habrá tres enfrentamientos directos. El primero de ellos se vivirá en La Canaleja desde las 11:30 horas, con el Trival Valderas, quinto clasificado, recibiendo al tercero de la tabla, el sorprendente Cala Pozuelo, que viene de sumar un triunfo in extremis ante el Rayo Ciudad de Alcobendas por 2-1.

EL AÑO PASADO LAS ROZAS TAMBIÉN ERA LÍDER CON LOS MISMOS PUNTOS

CALA POZUELO Y GALAPAGAR SE ERIGEN EN LAS GRANDES REVELACIONES

Otra sorpresa

Un cuarto de hora más tarde arrancará en El Soto el duelo entre el CD Móstoles URJC y otra de las revelaciones, un CD Galapagar que demostró el pasado fin de semana al imponerse en el campo del Leganés B que su fortaleza ya no solo se basa en los resultados logrados en El Chopo. Por su parte, los locales vienen de encajar su primera derrota del curso en el campo del Unión Adarve.

Para completar este trío de enfrentamientos directos, el líder, Las Rozas, visita a un Colonia Moscardó que es el único invicto. El choque comenzará a las 12 horas.

Las Rozas se aupó al liderato gracias a su triunfo ante el Sanse B por 4-2 LAS ROZAS CF

SANSE B-RAYO VALLECANO B

Choque en Matapiñonera entre dos filiales metidos en apuros

Dos de las tres plazas que inicialmente supondrán el descenso de categoría las ocupan ahora mismo dos filiales. El Sanse B es colista con 3 puntos, mientras que el Rayo B dio un pequeño salto en la tabla hasta colocarse tercero por la cola gracias a su primer triunfo de la temporada a costa del Trival Valderas (1-0). También se verán las caras el México y el Aranjuez, que están igualados a 5 puntos.

FÚTBOL | SEGUNDA FED.

El Getafe B quiere empezar a cambiar su mala dinámica

REDACCIÓN

El Grupo 5 de Segunda Federación mira ya a la séptima jornada de la fase regular, un punto del curso al que el Getafe B llega con su casillero de victorias aún por estrenar. La goleada sufrida en su visita a Guadalajara (4-1) deja al filial azulón como colista con solo tres puntos, aunque, eso sí, el decimotercero, el Tordesillas, solo cuenta con dos puntos más.

La primera oportunidad para enderezar el rumbo llega este domingo 18 (11:30 horas) en la Ciudad Deportiva Santos de la Parra, con el Atlético Albacete como rival. El cuadro manchego tampoco está teniendo un buen arranque de campeonato y cuenta con cinco puntos en su casillero.

Optimismo

En el otro extremo de la clasificación se encuentra el Atlético de Madrid C. A pesar de su empate en Navalcarnero, el segundo filial rojiblanco es colíder a la espera del resultado que obtenga este sábado (12 horas) como local ante la Gimnástica Segoviana. También jugará en casa la UD Sanse. Tras su derrota ante el Salamanca recibe este domingo (12 horas) al Calvo Sotelo Puertollano.

El único derbi de la jornada lo protagonizarán la RSD Alcalá y el Real Madrid C, dos equipos que en estos momentos miran a la zona baja de la clasificación.

FÚTBOL | LIGA F

Un derbi con los papeles cambiados

El Atlético, sexto clasificado, recibe este domingo al segundo, el Madrid CFF

GENTE

Después del parón internacional, la Liga F retoma su actividad este fin de semana, y lo hace con un derbi madrileño que bajará el telón de la séptima jornada. Atlético de Madrid y Madrid CFF se verán las caras (domingo 18, 18 horas) en Alcalá de Henares en un partido de apariencias engañosas, ya que, por historial y plantilla, la lógica apunta a que deberían ser las rojiblancas las que gozaran de mejor situación clasificatoria, pero la realidad es que el Madrid CFF el que se ha hecho acreedor de la segunda posición gracias a los 13 puntos sumados, cuatro más que su próximo rival.

El balance histórico entre ambos equipos sonríe al Atlético, con 10 victorias y solo un triunfo del Madrid CFF.

Espina clavada

Por su parte, el Real Madrid regresa al torneo doméstico dos semanas después de la dura goleada (7-0) encajada en el Camp Nou. Las jugadoras que dirige Pau Quesada se medirán en Valdebebas este sábado (20:30) al Espanyol, séptimo clasificado, con el objetivo de regresar a la senda de la victoria y meter presión a sus vecinas del Madrid CFF en la carrera por la segunda posición.

Imagen de uno de los derbis del año pasado

Omar Silverio, en un partido de esta temporada MOVISTAR ESTUDIANTES

BALONCESTO | PRIMERA FEB

El Estudiantes afronta su primer gran test

El equipo de Toni Ten defiende su liderato ante otro de los conjuntos que aún está invicto, el Palencia ● Por su parte, el Partizan de Fuenlabrada visitará la cancha del Grupo Alega

F. Q.
@GenteMad

Tres de tres. El Movistar Estudiantes ha arrancado la temporada de forma impecable con un pleno de victorias que le permiten colocarse en el liderato de la Primera FEB, aunque en el seno del club colegial no se pierde de vista que para alcanzar el gran objetivo del ascenso está obligado a sacar resultados positivos ante sus rivales directos.

En ese selecto grupo se puede incluir a un Iberolea Palencia que llega este domingo 18 (18:30 horas) al Movistar Arena también con un inmaculado 3-0. Por tanto, este duelo directo dejará, inevitablemente, el primer tropiezo del curso para uno de estos dos equipos que ya el año pasado disputaron la 'Final Four' del 'play-off' de ascenso, con el Leyma Coruña como bestia negra común.

28

Papel destacado: El argentino Juampi Vaulet brilló en el triunfo colegial con 14 puntos y 9 rebotes

Para una cita de este calado el Movistar Estudiantes llega con la moral por las nubes tras darse un festín a costa del Inveready Gipuzkoa. Los pupilos de Toni Ten fueron un vendaval ofensivo como reflejan los 106 puntos anotados, gracias a una actuación coral en la que hasta seis jugadores aportaron diez o más puntos. Juan Pablo Vaulet, con 28 de valoración, fue el jugador más destacado.

Dudas

Bien diferente está siendo el comienzo de curso para un Partizan de Fuenlabrada que aún no conoce la victoria. Cerca de ella estuvo en su visita a la cancha del Insolac Caja 87, aunque finalmente el triunfo se quedó en tierras sevillanas gracias a un ajustado 77-74 que dejó en anécdota los 17 puntos de Iván Cruz.

Por si esto fuera poco, el calendario depara este sábado 17 (19 horas) una nueva salida para el cuadro fuenlabreño. Enfrente estará uno de los cuatro equipos que, junto a Estudiantes, Palencia y Alicante, cuenta sus partidos por victorias: el Grupo Alega Cantabria. El buen momento que atraviesa el equipo dirigido por Lorenzo Encinas se resume en su contudente triunfo del pasado fin de semana, cuando asaltó la pista del Ourense por 86-101, con el pívot serbio Danilo Ostojic aportando 24 puntos.

Será, por tanto, una visita complicada para un Partizan de Fuenlabrada que ya logró imponerse el curso pasado en el Pabellón Vicente Trueba (80-89) con Mateo Díaz como referente en ataque.

VOLEIBOL | SUPERLIGA MASCULINA

Estreno en casa para el Leganés

El equipo que dirige Yainel Chávez recibe en el Pabellón Europa al Cisneros La Laguna

REDACCIÓN

Se acabó la espera. La Superliga masculina de voleibol alza el telón este fin de semana, una competición en la que, por segunda temporada consecutiva, el UC3M Voleibol Leganés será el único representante madrileño.

El cuadro pepinero estará dirigido por Yainel Chávez, quien asume el rol de entrenador principal tras pertenecer al cuerpo técnico el curso pasado. Entre el plantel hay muchas caras nuevas. En concreto han sido ocho las incorporaciones, aunque quizá el gran fichaje haya sido la continuidad de Adrián Vanco, que el curso pasado fue el tercer máximo anotador del campeonato.

Debut

El estreno del UC3M Voleibol Leganés tendrá lugar este sábado 17 (19:30 horas) ante el Cisneros La Laguna, uno de los conjuntos que el año pasado disputó el 'play-off' por el título. El Leganés tratará de sumar su primer triunfo para soñar con la que sería su segunda clasificación consecutiva para la Copa del Rey.

Plantilla del UC3M Voleibol Leganés

BALONCESTO | LIGA FEMENINA ENDESA

Oportunidad para el desquite

Movistar Estudiantes e Innova-tsn Leganés buscan resarcirse de sus últimas derrotas

GENTE

Después de una tercera jornada que resultó aciaga para sus intereses, Movistar Estudiantes e Innova-tsn Leganés afrontan este sábado 17 nuevos compromisos de Liga, en ambos casos a domicilio.

El Movistar Estudiantes se desplazará hasta Cataluña para enfrentarse a un Cadi La Seu que es décimo en la clasificación. Las colegiales llegan a esta cita tras encajar su primera derrota de la temporada al caer de forma contundente en Magariños ante el Valencia Basket por 70-99 en un partido dominado de principio a fin por el conjunto taronja.

Duro revés

Un guion parecido tuvo el choque entre Leganés y Euskotren con triunfo de este último por 49-70. Las jugadoras de Javier Fort tratarán de mejorar su imagen en la visita al Gernika.

Tropiezo en el Europa

RUGBY | LIGA IBERDROLA

El Majadahonda busca su primera victoria

GENTE

La Liga Iberdrola de rubgy se estrenó el pasado fin de semana con malas noticias para el Silicius Rugby Majadahonda, que caía por 34-22 en su visita al campo del Vulcanizados Álvarez El Salvador. El cuadro vallisoletano se mostró superior desde el arranque, con cuatro ensayos en la primera media hora que decantaron la balanza e hicieron estéril la reacción final de las majariegas.

Este domingo 18 (13 horas) nueva cita a domicilio para el cuadro madrileño, que deberá jugar en esta ocasión en el campo del Getxo.

NERVIOS: Amigo afirma que los nervios previos a la gira "siempre están ahí, van en el paquete"

VICENTE AMIGO

"La guitarra y la música son un camino infinito, no se deja de aprender nunca"

El guitarrista andaluz celebra sus cuatro décadas en la música con una gira que concibe como un agradecimiento al público y que le llevará hasta el Nuevo Teatro Alcalá el próximo 17 de noviembre

ENTREVISTA DE **FRANCISCO QUIRÓS SORIANO** (@FranciscoQuiros)

Desde leyendas de la guitarra como Paco de Lucía o Pat Metheny, hasta ilustres del mundo de la cultura como Rafael Alberti. El reconocimiento en relación a la aportación de Vicente Amigo al campo de la música es unánime, tanto que escuchando su música uno podría llegar a creer que el artista de Guadalcanal (Sevilla) ha convertido su amado instrumento en un apéndice más de su cuerpo. Aferrado a la guitarra nos habla de este momento tan destacado dentro de su carrera.

¿Qué se va a encontrar el público en este espectáculo por el 40 aniversario?
Para mí es una gira de celebración de todos estos años, pero también de agradecimiento al público por haber hecho posible este camino. Al fin y al cabo ellos son los que van a verte, quienes pagan la entrada. Mi idea es, dependiendo de cómo me encuentre, hacer un repertorio u otro, quizá retomar temas de otros discos, no solo del último, sino hacer un recorrido.

Cuando tenía ocho años le regalaron su primera guitarra española. ¿Fue el momento en el que empezó a cambiar su vida y a quedar claro qué camino iba a seguir?
Desde luego, fue un momento clave. Considero que es tener mucha suerte que, cuando eres un niño, algo te llame la atención y estés dispuesto a darle tu tiempo, a jugar a eso, porque yo jugaba a tocar la guitarra. En vez de irme a jugar al fútbol con mis amigos, iba con mi guitarra y me sentaba por allí. Eso me iba alimentando, me llamaba mucho. Se ve que lo de la música es algo que, desde que nací, venía conmigo.

Manolo Sanlúcar, El Tomate, El Merengue... Ha podido trabajar con algunos de los grandes maestros. ¿Qué aprendió de todos ellos?
Cómo entendían la guitarra. La guitarra y la música son un camino infinito. De todos he tratado de quedarme con lo que he podido y de llevarlo a mi terreno, a mi forma de sentir la guitarra. En esa búsqueda de tu personalidad, hay que estar agradecido siempre a la enseñanza de los maestros. Aquí no se acaba de aprender nunca. Antes eran los mayores que tú, los maestros; cuando llegan los jóvenes, también hay que estar pendiente por si alguno tiene un mensaje que te alimente para seguir haciendo música.

Jugando con el título de su último disco, 'Los andenes del tiempo', ¿qué visión tiene de este viaje de 40 años?
Un viaje tal y como es la vida, de muchos momentos de felicidad, de gratitud con el público, de esfuerzo. Ha habido momentos amargos también, claro, pero eso es la vida. Todo eso lo he llevado a la música. Como mejor puedes conocer a un músico, creo, es escuchando sus creaciones.

Una de sus frases más célebres es que "te puedes acercar a todas las músicas desde el rigor, el conocimiento y el respeto". ¿Son tres ingredientes innegociables para usted?
Totalmente. Hay que tener muchísimo respeto a la música y no llamar a las cosas como no le corresponde. Decirle flamenco a algo que no lo es, sin haber profundizado en ello, me parece una falta de respeto a todo el trabajo y toda la dedicación de tantos años y de tanta gente. Por eso a mi música no le quiero poner etiquetas, ni siquiera, en un momento dado, la de flamenco, por si alguien se puede molestar. Pero yo, desde luego, en la música en la que he profundizado es en el flamenco. Lo que busco es esa libertad de expresión artística que quizá no tenga etiquetas.

> "HAY QUE TENER MUCHO RESPETO A LA MÚSICA Y NO LLAMAR A LAS COSAS COMO NO CORRESPONDE"

> "NO ES UNA CARRERA PARA VER QUIÉN HACE MÁS DISCOS; YO QUIERO QUE ESTO CALE"

Uno de los primeros hitos en su carrera fue el Festival del Cante de las Minas en 1988. ¿Lo considera el primer gran punto de inflexión?
Totalmente. Ese fue el primer punto de reconocimiento que tuvo trascendencia. Para eso están los concursos. Si por mí hubiera sido, no iría a ningún concurso, porque se pasa muy mal, te dan el premio a ti y se lo dejan de dar a otro. A mí no me gustan los concursos. Pero el sistema es así y yo estuve ahí.

Estas cuatro décadas han dado para muchos discos y canciones, pero, ¿ha habido algún momento de sequía creativa que le preocupase?
Si te soy sincero, creo que no. Siempre digo que no me quiero morir hasta que no diga todo lo que tengo que decir con mi música. Es bonito porque te alimenta otra vez para seguir rebuscándote. Claro, hay veces que salen más cosas, salen más detalles o quizás la música sale más rápido, pero tampoco hay que tener tanta prisa. Esto no es una carrera para ver quién hace más discos, yo me lo planteo que, cuando salga, cale entre los seguidores; que a quienes les gusta mi forma de hacer música, les toque, y que a quienes les guste mi mensaje, también. La música puede gustar por tu concepto, tu forma y tu fondo, tanto para profesionales como para los que no lo son, porque no hay obligación de saber de todo.

AGENDA CULTURAL | EVENTOS EN LA REGIÓN

EL DUENDE SE VIVE EN MADRID: Varios espacios escénicos de la Comunidad de Madrid acogen hasta el 1 de noviembre el festival Suma Flamenca. Esta XXI edición está dedicada al protagonismo de la mujer en el arte jondo que incluirá 43 galas, con 21 estrenos absolutos y 12 estrenos en Madrid. Entre los bailaores hay figuras de renombre, como Rocío Molina, Israel Galván, Patricia Guerrero, Andrés Marín, Adela Campallo, Karime Amaya, Patricia Donn o Lucía Ruibal.

VARIAS LOCALIDADES >> Diferentes localizaciones | Hasta el 1 de noviembre | Toda la información en www.madrid.org/sumaflamenca

ACROBACIAS EN EL ESCENARIO: Acrobacia, trapecio washington, clown, danza y música son los ingredientes de este remolino de humor y poesía llamado 'Infiniti'. Unos personajes excéntricos y absurdos que buscan el final de su propio espectáculo.

GETAFE >> Teatro Calle Madrid | Sábado 17, 19 horas | Precio: 6 euros

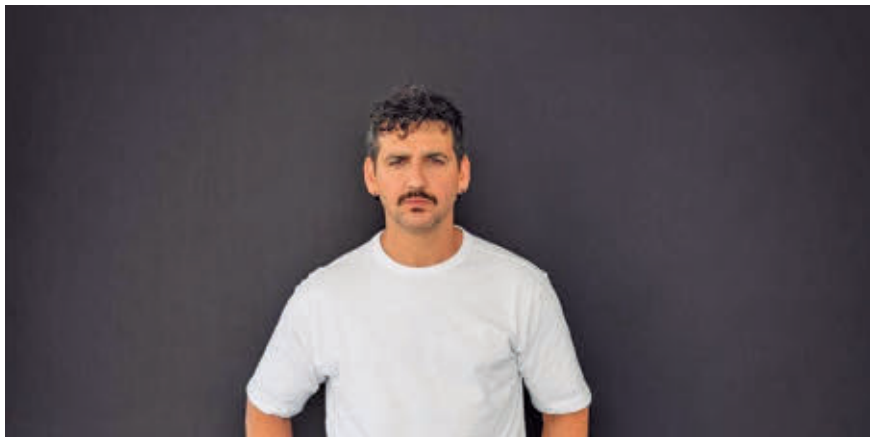

LA MADUREZ DE FRAN PEREA: 'El hombre invisible' es un espectáculo musical que fusiona la música de autor con las artes escénicas, trasladando al escenario una propuesta conceptual única: diez canciones que dan voz a personajes interpretados por Fran Perea.

LAS ROZAS >> Auditorio Joaquín Rodrigo | Sábado 17, 20 horas | Precio: 20 euros

UNA ADAPTACIÓN ANTOLÓGICA: Camerata Lírica de España presenta 'Madama Butterfly', de Giacomo Puccini. Una historia que narra la dura lucha entre dos civilizaciones, donde Puccini aborda la tragedia humana desde el universo emocional de la protagonista.

COSLADA >> Teatro Municipal | Sábado 17, 19 horas | Precio: 20-24 euros

UNA PRUEBA MATRIMONIAL: Pastora Vega, Pablo Carbonell, Ariana Bruguera y Abraham Arenas protagonizan 'Género de dudas', una obra en la que la estabilidad de una pareja que lleva 30 años de relación se ve sacudida por una noticia recibida a través de una carta.

COLMENAR VIEJO >> Auditorio Municipal | Sábado 17, 20 horas | Precio: 12-15 euros

PASODOBLES DESDE EL ALBERO AL TEATRO

La banda de música de Las Ventas ofrece un recital de pasodobles dirigido por Rafael Zahonero.

BOADILLA >> Auditorio Municipal Domingo 18, 18 horas | 5-10 euros

FANTÁSIA FESTIVAL MIRA A OTRO CONTINENTE

Festival cultural y juvenil dedicado a las nuevas culturas y comunidades asiáticas, con actividades de K-pop.

TRES CANTOS >> Espacio Enrique Mas Sábado 17 y domingo 18 | Gratis

UN VIAJE CON 'EL CÍRCULO DE LAS SOMBRAS'

Propuesta que analiza cómo la oscuridad o una sensibilidad extrema forjaron las vidas de autores legendarios.

FUENLABRADA >> Teatro J. Carreras Domingo 18, 19 hrs | 3,9 euros

UN MUSEO CON MUCHA HISTORIA DETRÁS

Exposición que invita a descubrir la historia de la casa de Joaquín Sorolla desde su construcción hasta la actualidad.

MADRID >> Museo Sorolla | Hasta el 10 de enero | Entrada gratuita

HENRIK FEXEUS

"Al mentir, decimos una cosa pero nuestro cuerpo envía señales de estrés"

El mentalista sueco presenta 'El arte de leer la mente', un libro donde aborda los errores que dificultan la comunicación interpersonal y ayuda a entenderse mejor

ENTREVISTA DE **F. QUIRÓS** (@FranciscoQuiros) | FOTO DE **DANIEL STIGEFELT**

PRESENTACIÓN: El autor invita al lector a "no tomarse muy en serio" esta obra: "La psicología está en constante evolución"

Los numerosos avances en el mundo de la investigación no impiden que determinadas cuestiones relativas a nuestra mente sigan siendo una incógnita en pleno 2026. A algunos de esos interrogantes trata de dar respuesta Henrik Fexeus en un libro que se ha convertido en un auténtico fenómenos de masas: 'El arte de leer la mente'. "El objetivo del libro es presentar técnicas que te permitan crear mejores relaciones con otras personas. Todas estas técnicas ya forman parte de nuestro comportamiento subconsciente, pero no las utilizamos tan bien como podríamos", explica el mentalista sueco a GENTE.

Fexeus recuerda que "hay muchísimos libros que se han centrado en los aspectos verbales de la comunicación, de la resolución de problemas o de la construcción de relaciones", pero eso no ha sido obstáculo para que haya seguido investigando en una cuestión que es inherente al ser humano. "Nos comunicamos y enviamos señales a los demás con el tono de voz, la respiración, la postura y el lenguaje corporal. Todas esas señales se interpretan y reciben una respuesta, seamos conscientes de ello o no. En este libro intento mostrar qué señales estamos enviando y a cuáles estamos respondiendo sin ser necesariamente conscientes. Porque esas señales provocan una reacción en la otra persona, queramos o no, y afectan a la relación que podemos establecer con ella".

De tú a tú

A lo largo de esas páginas, Fexeus aborda situaciones que tienen impacto en diferentes ámbitos de nuestra vida, incluyendo, cómo no, el laboral. "Antes de poder comunicar algo significativo, necesitas establecer una relación en la que las personas te entiendan y quieran escucharte", apelando a un concepto clave para entender el libro: rapport, es decir, la capacidad de crear un vínculo de armonía, confianza y sintonía.

El mentalista sueco también reserva un capítulo a las mentiras. A su juicio, uno de los ejemplos más claros se da cuando "intentamos quitarle importancia a algo, pero al mismo tiempo emitimos señales de estrés como movimientos nerviosos, hacer cosas con las manos o los dedos, tocarnos la piel para regular el nivel de cortisol o determinados movimientos musculares". Tampoco ha escapado al análisis de Fexeus una de las tareas que más puede marcarnos: la seducción. Para él el mayor error es "darle una importancia que no tiene". "Cuando queremos acercarnos a alguien y hablar con esa persona, lo convertimos en algo enorme. Si somos rechazados, sentimos que queremos morir de vergüenza porque pensamos que todo el mundo lo ha visto. Pero nadie lo ha visto y a nadie le importa. No tiene tanta importancia como creemos", aclara. Por eso, aconseja que "lo primero que tenemos que hacer, si queremos acercarnos a alguien que nos parece interesante, es que esa no sea nuestra razón. Si estás en un bar con tus amigos, es para tomar algo con tus amigos. Si todo gira alrededor de eso, se convierte en algo demasiado intimidante. Y eso te hace parecer desesperado".

"LAS SEÑALES PROVOCAN SIEMPRE UNA REACCIÓN EN LA OTRA PERSONA"

"PARA PODER COMUNICAR ES NECESARIO ESTABLECER UNA RELACIÓN"

"SER RECHAZADO POR ALGUIEN NO TIENE TANTA IMPORTANCIA COMO CREEMOS"

GRAN RECORRIDO

Un gran punto de inflexión en su trayectoria

Fue en 2019 cuando vio la luz la primera edición de 'El arte de leer la mente'. Desde entonces, se ha traducido a más de 35 idiomas y cuenta con más de un millón y medio de lectores. Por eso no es extraño que Fexeus reconozca que "lo ha significado todo" en su trayectoria. "Cuando lo escribí, todo lo que incluí era lo que yo necesitaba saber para mi propia vida. Pensé que quizá hubiera otras 200 o 300 personas a las que también les resultara útil aprender estas cosas", evoca antes de afirmar que "me hace feliz el éxito que sigue teniendo, pero al mismo tiempo me entristece pensar que la gente sigue teniendo esa carencia de habilidades sociales y sigue necesitando aprender todo esto".

CRUCIGRAMA BLANCO

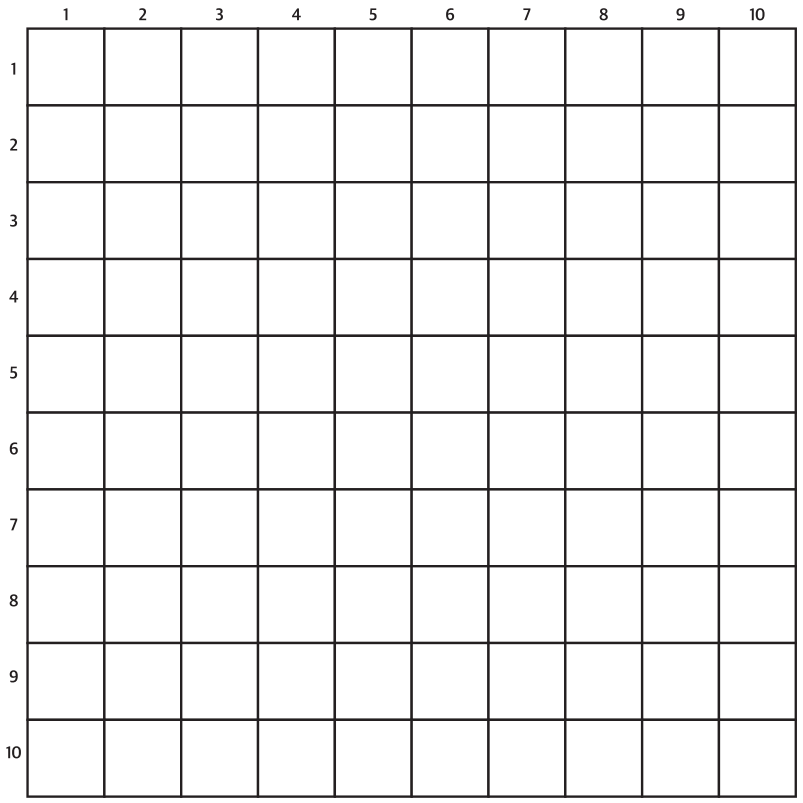

Horizontales:
1. Que se asusta con facilidad. **2.** Elem Quim, metálico alcalino de número atómico. Conjunto de tendencias e impulsos sexuales de la persona. **3.** Voz de mando. Empresa de mensajería. Le falta una "n" para ser uno de los peces más aprovechados en cocina. **4.** Las dos partes en las que se divide algo. España. **5.** Local donde se despachan bebidas. Instrumento musical de viento, con seis agujeros y hasta 12 llaves. Tarragona. **6.** Un romano. Inteligencia Artificial. Enfada, molesta, desazona. **7.** Prender fuego a algo. Nota musical. **8.** Cajas donde se depositan los votos. Persona que habla y se repite mucho. **9.** País situado en el cuerno de África y que carece de litoral. rahcraM. **10.** Sabanas pequeñas con algunos matorrales o árboles. El resto de las personas o cosas.

Verticales:
1. Utensilios que sirven para destilar. **2.** Su capital es Damasco. También se llama pargo. **3.** Y, en latín. Periodo de tres años. **4.** Cavidad muy grande y profunda en la tierra. "... los unos a los otros". **5.** Caballería con el pelo mezclado de negro y blanco. Active Server Pages. **6.** La primera. Apellido del sociólogo alemán de sobrenombre "Max". Marchad. **7.** Otorgue. Música popular bailable. Loterías y Apuestas del Estado. **8.** Sentimiento de indignación que causa enojo. Dios del viento. Mil romanos. **9.** Ignorante, torpe y muy tardo. Vasija con boca ancha y una o dos asas. **10.** Da o causa susto. Escucháis.

HORÓSCOPO DE LA SEMANA

ARIES 21 MAR — 20 ABR
SALUD: ●●○○○
DINERO: ●●●○○
AMOR: ●○○○○

TAURO 21 ABR — 20 MAY
SALUD: ●●●○○
DINERO: ●●●○○
AMOR: ●●○○○

GÉMINIS 21 MAY — 21 JUN
SALUD: ●●●●○
DINERO: ●●●○○
AMOR: ●●●○○

CÁNCER 22 JUN — 22 JUL
SALUD: ●●●●●
DINERO: ●●●○○
AMOR: ●●○○○

LEO 23 JUL — 22 AGO
SALUD: ●●●●●
DINERO: ●●●●○
AMOR: ●●●●○

VIRGO 23 AGO — 21 SEP
SALUD: ●●●○○
DINERO: ●●○○○
AMOR: ●●●○○

LIBRA 22 SEP — 22 OCT
SALUD: ●●●●○
DINERO: ●●●●○
AMOR: ●●●○○

ESCORPIO 23 OCT — 21 NOV
SALUD: ●●●○○
DINERO: ●●●●○
AMOR: ●●●●●

SAGITARIO 22 NOV — 22 DIC
SALUD: ●●●●○
DINERO: ●●○○○
AMOR: ●○○○○

CAPRICORNIO 23 DIC — 21 ENE
SALUD: ●●●○○
DINERO: ●●●●○
AMOR: ●●●○○

ACUARIO 22 ENE — 21 FEB
SALUD: ●●○○○
DINERO: ●●●●○
AMOR: ●●○○○

PISCIS 22 FEB — 20 MAR
SALUD: ●●●○○
DINERO: ●●●○○
AMOR: ●●●●○

● Sube | ● Se mantiene | ● Baja

SUDOKUS

	9			3			1	
7			6					
1		4				9	5	
8				9	7			6
	4		3			2	9	1
			4	6		5		
	8					7		
9				4	5		8	
5		2			3		6	

7	1	9				5		
			6			3	9	
		8		9			1	
9			2					3
		3	9			1		
2		5						9
4		6		7	5	9	3	
	9		3				6	5
							7	1

Cómo jugar:
Complete el tablero de 81 casillas (dispuestas en 9 filas y columnas). Deberá rellenar las celdas vacías con los números que van del 1 al 9, de modo que no se repita ninguna cifra en cada fila ni en cada columna o cuadrado.

SOLUCIONES

CRUCIGRAMA:

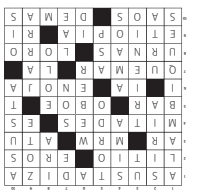

SUDOKU ABAJO:

SUDOKU ARRIBA:

Gente

EDITA: GENTE EN MADRID, S.L. • **DIRECCIÓN:** CONDE DE PEÑALVER, 17 – 1A. PLANTA – 28006, MADRID • **TELÉFONO:** 91 369 77 88 • **DEPÓSITO LEGAL:** M-18758-2013

A CORUÑA | ALBACETE | ALICANTE | ALMERÍA | ÁVILA | BADAJOZ | BARCELONA | BILBAO | BURGOS | CÁCERES | CÁDIZ | CASTELLÓN | CIUDAD REAL | CÓRDOBA | CUENCA | DONOSTIA - SAN SEBASTIÁN
GIJÓN | GIRONA | GRANADA | GUADALAJARA | HUELVA | HUESCA | JAÉN | LEÓN | LLEIDA | LOGROÑO | LUGO | MADRID | MÁLAGA | MURCIA | OVIEDO | OURENSE | PALENCIA | PAMPLONA | PONTEVEDRA
SALAMANCA | SANTANDER | SANTIAGO DE COMPOSTELA | SEGOVIA | SEVILLA | SORIA | TARRAGONA | TERUEL | TOLEDO | VALENCIA | VALLADOLID | VIGO | VITORIA - GASTEIZ | ZAMORA | ZARAGOZA

IVAN HERZOG

"En la fragilidad o en la facilidad para rayarnos también hay belleza"

El artista catalán reivindica la fragilidad, la diferencia y la libertad creativa en su nuevo álbum, 'Disco de cristal', donde no esconde sus emociones

ENTREVISTA DE **F. Q. SORIANO** (@FranciscoQuiros) | FOTO DE **DANI RIBA**

SATISFACCIÓN: Herzog destaca que en Madrid "hubo 2.000 personas cantando en catalán 'Et prometo'; ya me puedo morir"

Uno de los términos que lleva la firma de este siglo XXI es el de 'generación de cristal', un concepto que toca de cerca a Ivan Herzog y frente al que el artista de Cambrils ha acabado alumbrando un álbum que veía la luz el pasado 18 de septiembre. En total son 12 canciones en las que no se rehúye, en absoluto, a la fragilidad: "El cristal puede tener muchísimas características que pueden resultar peyorativas o feas, pero nuestro deber es saber que incluso en esa opacidad, en esa fragilidad o en esa facilidad para rayarnos también hay belleza y sensibilidad", defiende a GENTE.

Siguiendo con ese símil, Ivan Herzog afirma que "la transparencia me parece maravillosa. Creo que poder mostrarse con esas debilidades, con esa transparencia, es una de las grandes cualidades del cristal: hacerlo sin ningún tipo de miedo y dejar ver qué hay dentro". De esa idea beben muchos de los temas que presenta en este nuevo álbum, una especie de "protesta" donde el artista habla de "una lista de conceptos" que son connaturales al contexto que le ha tocado vivir a su generación, "un ecosistema en el que nosotros estamos en medio, como monigotes, conviviendo con todo eso, y que nos afecta. Es el pánico a ser parte del problema sabiendo que nada tiene solución". Esa esencia está muy presente en canciones como '10 de 100', una filosofía que el artista pone en práctica "cada día". "Al principio todo me parece enorme y eterno, pero si empiezo poco a poco termino haciéndolo. Es una filosofía que me enseñó mi padre y que me parece útil para todo".

"EL CRISTAL TAMBIÉN ES TRANSPARENTE, PERMITE VER QUÉ HAY DENTRO"

"LOS JÓVENES TENEMOS EL PÁNICO DE SER PARTE DEL PROBLEMA"

"ME HE SENTIDO COMO EL PEZ QUE HACE DIETA PARA NO SALIRSE DEL CHARCO"

Huyendo de lo simple

Otro de los temas destacados del disco es 'Bicho raro'. Preguntado por el título, su autor reconoce haberse sentido así en la industria musical: "Lo primero que me decían todos los productores y toda la gente que sabe de música era que simplificara mi música, que, en lugar de hacer cincuenta y cuatro acordes, metiera tres. Tiene mucho sentido. A mí me gusta muchísimo la música que es muy simple a nivel armónico. Pero me daba cuenta de que, al final, la sensación que tenía era la de un pez gordo haciendo dieta para no salirse del charco. Yo conecto con esto y habrá gente que también conecte", plantea.

Esa complejidad supone un reto a la hora de llevar las canciones a una gira, 'La Tourmalina', que ya ha pasado por escenarios tan destacados como el de La Sala del Movistar Arena. "Me he tirado siete meses haciendo los arreglos de este espectáculo. El disco es muy guay, está muy trabajado, pero hay que llevar todo eso al directo. A mí me flipa esto y quiero, como hago siempre, sacar el jugo de todo lo que pueda y dar el máximo que pueda", resume partiendo de un inicio que fue de lo más estimulante: "Estrené el espectáculo en Vic con gente que no me conocía y el público conectaba con eso. Y, si conectas, es una catarsis colectiva, casi un góspel. Es una pasada", remata.

FAMILIA

Una relación fraternal desde la admiración

El apellido Herzog ya cuenta con una reputación en la música de nuestro país gracias al padre de Ivan, Mikel, quien llegó a representar a España en Eurovisión en 1998 con la canción '¿Qué voy a hacer sin ti?'. Preguntado por cómo le ve artísticamente su padre, Ivan proclama con orgullo que "tenemos una relación muy guay, una relación que es una pasada, porque mi padre es mi ídolo. Toda la vida ha sido mi referente y lo que yo quiero ser. Él cree que lo he superado creativamente, pero yo veo que, a nivel de ejecución, por ejemplo como cantante, me queda muchísimo. Jamás tendré la voz que tiene mi padre, ese peso y ese tempo. No voy a dejar de idolatrarlo en la vida. Para mí es lo más grande".

Eso sí, lejos de lo que pudiera creerse, Ivan Herzog nos habla de una infancia en la que "en casa se respiraba música todo el rato, y no tanto a nivel de escucha. No éramos de escuchar mucha música, pero sí de hacerla todo el rato y entenderla desde la artesanía".