Gente
madrid
MADRID ESTE: PUENTE DE VALLECAS | VILLA DE VALLECAS | MORATALAZ | VICÁLVARO | SAN BLAS | CIUDAD LINEAL

La accesibilidad abre la ciudad.

Para las personas que necesitan
leer la información...
y para TODOS.

BUS

MADRID

DONDE SE CRUZAN LOS CAMINOS

El mejor soporte para tu negocio

Con **14 periódicos** presentes en 25 municipios de la **Comunidad de Madrid**.

Llevamos tu marca hasta donde se encuentran tus **potenciales clientes**.

Pide información sin compromiso

marketing@grupogente.es 663 567 717

Gente

AÑO 20, NÚMERO 840
DEL 16 AL 23 DE OCTUBRE DE 2026

MADRID ESTE: PUENTE DE VALLECAS | VILLA DE VALLECAS | MORATALAZ | VICÁLVARO

MUYFAN | ENTREVISTA | PÁG. 10

"No quiero poner etiquetas a mi música"

El guitarrista **Vicente Amigo** llegará al Nuevo Teatro Alcalá el 17 de noviembre en la gira por su 40 aniversario

Carga policial en la la Universidad Complutense EUROPA PRESS

ACTUALIDAD | PÁG. 3

Disturbios en la primera jornada de la huelga educativa

La Policía Nacional cargó contra un grupo de manifestantes en la Universidad Complutense ● El incidente se saldó con cinco detenidos por agresión a la autoridad, varios heridos y una polémica que salpica al delegado del Gobierno

URBANISMO | PÁG. 7

La vía vertebradora del sureste, en 2028

La Gran Vía del Sureste conectará Valdecarros, el Ensanche de Vallecas, Berrocales, Los Ahijones, El Cañaveral y Los Cerros, una vez finalizada su remodelación ● Dispondrá de un gran bulevar central y de un carril exclusivo por sentido para la circulación del futuro Bus Rapid Transit (BRT)

ACTUALIDAD | PÁG. 5

El Carné Joven rebaja su edad mínima hasta los 12 años

Se espera que unos 130.000 jóvenes de la región se beneficien de esta medida

DEPORTES | PÁG. 8

Tres citas para resolver el atasco

El Grupo 7 de Tercera alcanza su séptima jornada con gran igualdad en la zona alta ● Este domingo se juegan Trival-Cala Pozuelo, Moscardó-Las Rozas y Móstoles-Galapagar

GenteMadrid.es

LA FRASE

"Montero-Rufián es el mejor tándem para la pelea"

Ione Belarra

La secretaria general de Podemos confirmó una posible alianza con ERC para el 29-N.

LA CIFRA

4,9%

La cuesta infinita de septiembre

El IPC elevó su tasa interanual hasta el 4,9%, su nivel más alto desde febrero de 2023, por el encarecimiento de los combustibles y de los paquetes turísticos.

EL PERSONAJE

Una operación delicada

El Papa León XIV evoluciona bien tras la operación a la que se sometió en un hospital de Roma para extirparle un tumor maligno del pulmón.

Algunos de los ultras que rodearon Sol

EL APUNTE

Polos de distinto signo (o del mismo) que repelen

Llevamos años hablando de la polarización como si fuera un fenómeno que hubiera llegado a nuestras vidas por generación espontánea, cuando en realidad no es más que otra estrategia partidista para fidelizar al electorado. Llegados a este punto, hay que reconocer que la jugada es redonda. Nada une más que un enemigo común externo, una amenaza que pondría supuestamente en jaque nuestro bienestar y los privilegios alcanzados tras muchos años de esfuerzo.

Quizás por ello tienen tanto éxito las tertulias televisivas que beben de productos como ''Sálvame' o similares. Aquellos convenimos en catalogarlos como telebasura, un adjetivo que ahora ha caído en desuso porque nada reconforta más al ser humano que escuchar a alguien reforzando sus convicciones. El problema, claro, está en que después de echar tanta gasolina al fuego no solo ha subido de forma desorbitada el precio del carburante, sino que, además, el experimento se nos ha ido por completo de las manos. Lo vivido el pasado día en Sol va mucho más allá de la típica discusión de bar; es la confirmación de que el odio recalcitrante ha tomado las calles. Si a alguien le queda algo de cordura, que envíe un mensaje para calmar los ánimos antes de que esto sea totalmente insostenible.

LA FOTO DE LA SEMANA

Baño de masas de los reyes en Ceuta

Miles de melillenses se acercaron este miércoles a la Plaza de España de la ciudad autónoma para recibir a Felipe VI y Letizia, que la visitan por primera vez para mostrar su apoyo y cariño tras hacerlo el martes en Ceuta, dos meses y medio después de la entrada masiva de migrantes.

EL SEMÁFORO

Petición desestimada de Ábalos y Koldo

El Supremo ha confirmado las condenas de 24 y 19 años de cárcel que impuso al exministro de Transportes José Luis Ábalos y su exasesor Koldo García por el 'caso mascarillas'.

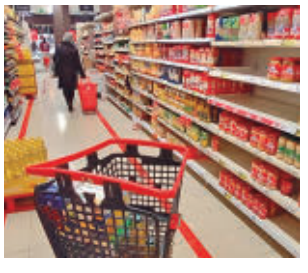

El efecto mariposa sale a hacer la compra

Los supermercados españoles acumulan 110 millones de sobrecoste de energía desde que comenzó la guerra de Oriente Medio, en un contexto de inflación generalizada, según Asedas.

Carvajal, un refuerzo de lujo para el Getafe

El excapitán del Real Madrid se ha comprometido con la entidad azulona hasta el próximo 30 de junio. De este modo, Bordalás contará en su plantilla con un jugar de calidad contrastada.

EDITA:
GENTE EN MADRID, S.L.

EDITOR:
FERNANDO IBÁÑEZ

COORDINADORES DE REDACCIÓN:
FRANCISCO QUIRÓS
JAIME DOMÍNGUEZ

FOTOGRAFÍA:
CARLA FLECHA

JEFE DE MAQUETACIÓN:
CARLOS ZUGASTI

MAQUETACIÓN:
ENRIQUE ALONSO

JEFE DE MARKETING:
RAFAEL VARA

COORDINADORA DE PUBLICIDAD:
ANA SÁNCHEZ

DISEÑO GRÁFICO:
PATRICIA MARTÍNEZ

DPTO. COMERCIAL:
ÓSCAR BALLESTEROS
RAFAEL GARCÍA
PACO MARTÍN

REDACCIÓN:
CONDE DE PEÑALVER, 17
1A PLANTA
28006, MADRID

TELÉFONO:
91 369 77 88

PUBLICIDAD:
comercial@genteenmadrid.com

TELÉFONO:
663 56 77 17

CONTROLADO POR:

EL PERIÓDICO GENTE NO SE RESPONSABILIZA NI SE IDENTIFICA CON LAS OPINIONES QUE SUS LECTORES Y COLABORADORES EXPONGAN EN SUS CARTAS Y ARTÍCULOS

@GenteMad

Se vivieron momentos de tensión en los aledaños de la Universidad Complutense EUROPA PRESS

Las cargas policiales enturbian la huelga de la educación

La actuación de la Policía Nacional ante un grupo de manifestantes en la Universidad Complutense de Madrid dispara la polémica ● Estudiantes y sindicatos piden responsabilidades a la Delegación del Gobierno en Madrid

GENTE
@GenteMad

La huelga educativa indefinida que comenzó este miércoles 14 de octubre en la Comunidad de Madrid ha protagonizado esta semana la actualidad de la región. Una de las razones es lo que sucedió esa misma mañana en la Facultad de Ciencias Químicas de la Universidad Complutense de Madrid, donde la Policía Nacional cargó contra un grupo de manifestantes. El suceso se saldó con cinco detenidos por atentar contra agentes de la autoridad y con varios heridos leves.

Las reacciones no se hicieron esperar. La organización UCM por la Pública señaló directamente al delegado del Gobierno en Madrid, Francisco Martín, al que acusan de haber "llenado" la universidad de policías que han "bloqueado el paso de los piquetes de huelga" y luego han "cargado salvaje e indiscriminadamente".

La secretaria general de la Federación de Educación de CCOO, Aída San Millán, ha denunciado estas cargas "completamente sorprendentes", algo "inaudito" para el sindicato en este tipo de movilizaciones. "No ha ocurrido nada, no ha habido ningún tipo de agresión ni de actitud agresiva por parte de las personas que estaban concentradas, era un piquete sin más, como otros muchos años, pero han cargado de manera brutal".

> CINCO PERSONAS FUERON DETENIDAS POR AGRESIÓN A LA AUTORIDAD

Petición de dimisión

Por su parte, el delegado del Gobierno señaló que "se han producido unas imágenes muy duras que creo que nos duelen a todos, por ello he pedido al jefe Superior de la Policía Nacional una investigación de urgencia sobre esta actuación y la adopción de medidas inmediatas que sean pertinentes".

Los sindicatos policiales JUPOL y CEP han exigido su dimisión por estas declaraciones con las que consideran que "cuestiona la profesionalidad de los agentes" y les pone "en el disparadero de la política más sectaria".

"Huelga política"

También se pronunció sobre la huelga la presidenta de la Comunidad de Madrid, Isabel Díaz Ayuso, que censuró el mismo miércoles en sus perfiles de las redes sociales que se promueva "la primera huelga política" en la educación madrileña "que no respeta el derecho de los niños, de los alumnos ni al trabajo".

PORTAVOZ REGIONAL

García Martín defiende a la Policía

El portavoz del Gobierno regional, Miguel Ángel García Martín, defendió el miércoles que la Policía Nacional "está para que todos los ciudadanos puedan ejercer sus derechos, también el derecho de los alumnos a poder acudir a clase, los profesores que deseen y también impartir esas clases y poder garantizar el orden público".

DATOS

Guerra de cifras en el seguimiento y la manifestación

La consejera de Educación, Ciencia y Universidades, Mercedes Zarzalejo, cifró en un 44,6% el seguimiento de la huelga educativa en la primera jornada, mientras que los sindicatos elevaron el dato hasta cerca del 70%. Zarzalejo señaló que el único objetivo que buscan los sindicatos con esta huelga "política y electoralista" es "parar por completo el sistema educativo", algo que enmarcó en el "otoño caliente" con el que, asegura, llevan amenazando meses.

En este contexto, miles de profesores y alumnos de la región (7.000 según la Delegación del Gobierno y 150.000 según los organizadores) se concetraron el miércoles en la Puerta del Sol para reclamar una educación pública "digna" y "de calidad".

EDUCACIÓN | HUELGA DE PROFESORES

Menos horas y menos alumnos por clase

Los sindicatos y las entidades convocantes de la huelga educativa piden menos periodos lectivos y una reducción de las ratios ● También exigen un incremento salarial que alcanzaría los 600 euros al mes

La huelga educativa de Madrid ha sido convocada por los sindicatos CCOO, CGT, UGT y por plataformas como Educación Especial Digna, Menos Lectivas y Queremos FP. Entre sus principales reivindicaciones figura la recuperación de un máximo de 17 periodos lectivos semanales en Educación Secundaria y Formación Profesional y de 22 en Primaria, "garantizando que el cómputo incluya las horas de tutoría, jefatura de departamento y coordinaciones". También exigen al Gobierno madrileño reducir el número de estudiantes por aula a 13 en Infantil, 15 en Primaria, 20 en Secundaria, 23 en Bachillerato y 15 en FP, junto con la adecuación de las ratios para el alumnado con necesidades educativas especiales y necesidades específicas de apoyo educativo o el incremento salarial de 600 euros al mes.

Climatización

A la protesta que tuvo lugar este miércoles en la Puerta del Sol acudieron varios representantes de la entidades convocantes. Bibi Rivas, de la Agrupación Estudiantil Contracorriente, reclamó "centros dignos y centros inclusivos que estén correctamente climatizados". También exigió "el fin de un modelo de planificación de construcción por fases".

Encierro por la huelga educativa E. P.

Acampada de protesta en la Puerta del Sol EUROPA PRESS

La Comunidad utilizará todos sus medios para acabar con la acampada

Este miércoles ha presentado una denuncia en la Fiscalía Provincial por "amenazas, insultos y expresiones ofensivas" contra la presidenta regional, Isabel Díaz Ayuso

GENTE
@Gentemad

La Comunidad de Madrid utilizará todos los medios a su alcance para acabar con la acampada de protesta de la Puerta del Sol. El Gobierno regional agotará "todas las vías judiciales" para que se levante "de manera inmediata" y no descarta presentar un recurso de casación ante el Tribunal Supremo con el objetivo de que la Delegación del Gobierno desaloje la plaza. Así lo aseguró su portavoz, Miguel Ángel García Martín, que señaló que la acampada, que ya va camino de tres semanas, "está ocupando un espacio que es de todos" los madrileños, además de estar "vandalizando el patrimonio común" y "arruinando a los comerciantes de la zona". "Además, seguimos muy preocupados porque no conocemos el origen o las vinculaciones de algunas entidades que se han sumado a esta acampada", añadió.

García Martín reveló que tienen conocimiento de la presencia de entidades "de carácter radical", algo que han trasladado a la Delegación del Gobierno y la Policía Nacional, que ahora "tendrán que investigar para efectivamente poder aclarar qué entidades están allí, quién está gestionando esta acampada de Sol que, desde luego, es cualquier cosa menos pacífica".

Posibles delitos

De hecho, este mismo miércoles denunciaron ante la Fiscalía Provincial de Madrid "amenazas, insultos y expresiones ofensivas" contra la presidenta, Isabel Díaz Ayuso, en la acampada. El escrito recoge "los cánticos e insultos dirigidos" directamente contra la jefa del Ejecutivo autonómico en el ejercicio de sus funciones, así como fotografías de las pancartas y pintadas con amenazas, en las que "se desea su muerte" y se incita a "quemar su vivienda". La Abogacía General de la Comunidad de Madrid considera que los hechos descritos podrían ser constitutivos de los delitos de amenazas, de injurias graves con publicidad y de odio.

SOSPECHAN QUE HAY PRESENCIA DE ENTIDADES DE CARÁCTER "RADICAL"

TAMBIÉN SE DENUNCIAN DAÑOS EN MOBILIARIO Y MONUMENTOS

La denuncia también incluye los daños ocasionados en bienes públicos y elementos de valor histórico, cultural y monumental, como la estatua del Oso y el Madroño y la fachada de la Real Casa de Correos, ambos Bienes de Interés Cultural (BIC), y la estatua ecuestre de Carlos III. También las pintadas, pegatinas y actos vandálicos que se han producido, y añade que su contenido "participa de la misma naturaleza ofensiva y amenazante contra la presidenta de la Comunidad de Madrid". Además, se refiere a los desperfectos en el alumbrado público, farolas, marquesinas y pavimento de la plaza, con los consiguientes costes de reparación.

TRANSPORTES

Falta de seguridad ante una emergencia

El consejero de Transportes, Jorge Rodrigo, envió una carta a la Delegación del Gobierno en la que denuncia que la acampada de Sol compromete las condiciones de seguridad ante una eventual evacuación de emergencia, al obstaculizar los accesos y dificultar tanto el desalojo de los usuarios como la intervención de los servicios de emergencia. Por ello le exige el desmantelamiento de la acampada para garantizar "la seguridad de todos".

Fachada del Tribunal Supremo E. P.

El Supremo rechaza el recurso de la ley de nietos

Los nacionalizados por esa vía no podrán votar en las elecciones del 29 de noviembre, excepto los que acrediten el exilio de sus antepasados

AGENCIAS

El Tribunal Supremo (TS) ha rechazado el recurso del Gobierno que reclamaba levantar la suspensión cautelar de la ley de nietos y ha señalado que no podrán votar los nacionalizados por esa vía en las elecciones generales del próximo 29 de noviembre, salvo aquellos que puedan acreditar que sus antepasados sufrieron exilio.

El Supremo entiende que "persisten las razones" que les llevaron a a decidir una "medida tan excepcional" como la de acordar la suspensión cautelar de las inscripciones en el CERA y de los efectos electorales de las inscripciones ya realizadas, "por falta de constancia absoluta del cumplimiento, siquiera aproximado del estado de la cuestión".

Críticas del Gobierno

La portavoz del Gobierno, Elma Saiz, criticó al Tribunal Supremo por rechazar el recurso del Ejecutivo, recalcando que en un sistema democrático "el derecho al voto se garantiza, no se restringe".

En la misma línea, el vicepresidente primero, Carlos Cuerpo, señaló que están "sorprendidos" por la decisión del Supremo, en concreto por el hecho de que se restrinja el voto a ciudadanos españoles que ya votaron en elecciones previas e incidió en que el número de votos que está en cuestión no puede alterar el resultado final. "Esperemos que esta situación se solucione, que son 160.000 personas", concluyó.

El Carné Joven, a partir de los 12 años

La Comunidad de Madrid rebaja la edad mínima para acceder a este documento ● Permite beneficiarse de descuentos en actividades de ocio, cultura y deporte

Una de las actividades asociadas al Carné Joven

GENTE
@GenteMad

El Carné Joven de la Comunidad de Madrid ya puede solicitarse gratuitamente desde los 12 años a partir de esta semana, lo que permite a sus titulares acceder a descuentos en actividades de ocio, cultura y deporte.

La propuesta fue anunciada este martes 13 de octubre por la consejera de Familia, Juventud y Asuntos Sociales de la Comunidad de Madrid, Ana Dávila, que recordó que ya son 740.000 jóvenes madrileños los que tienen el Carné Joven, y con esta medida "van a poder disfrutar de él unos 130.000 jóvenes más". Así, actividades como "ir a un restaurante", "al Parque de Atracciones" o "adquirir los libros del colegio", contarán desde este miércoles con descuentos para los jóvenes dentro de esta franja de edad. Hasta ahora podían optar al carné menores desde 14 años, mientras que la edad máxima se mantendrá en los 30. El servicio ofrece más de 1.000 ventajas en establecimientos con los que se ha creado un convenio, como Cinesa, Kinépolis, Parque de Atracciones de Madrid, Zoo, Parque Warner y PortAventura. También incluye espectáculos como 'El Rey León', ofertas en instalaciones deportivas y una campaña de piscinas gratuitas durante el verano.

54%
Ya lo tienen
Más de la mitad de los jóvenes madrileños de 14 a 30 años poseen el Carné

Solicitud telemática

Al tratarse de menores de 14 años, la solicitud para obtener el carné deberán realizarla los padres o tutores legales, y podrá gestionarse tanto de forma presencial como de manera telemática a través de 'Tramita', la sede de Administración Electrónica del Gobierno regional. La Comunidad de Madrid registró el año pasado un incremento del 12% en el número de usuarios del Carné Joven respecto al ejercicio anterior, con más de 78.800 nuevas altas. En la actualidad, 744.161 madrileños de entre 14 y 30 años son titulares de este documento, lo que representa el 54% de la población de esa franja de edad en la región.

12%
Incremento
Es el que se produjo en el número de altas en 2025 con respecto al año anterior

El carné puede utilizarse en 37 países europeos a través de la European Youth Card Association, que lleva asociado un seguro de viaje gratis.

El acceso a la estación de Metro de Sol más próximo a la calle de Montera

El Ayuntamiento vuelve a pedir el levantamiento de la acampada de Sol

El Consistorio envió otro requerimiento a Delegación del Gobierno el 13 de octubre ● Le advierte del crecimiento del número de tiendas y de la presencia de grupos radicales

CENTRO

M. A. N.
@GenteMad

Aumento de la instalación de tiendas de campaña, presencia de grupos radicales de extrema izquierda y daños patrimoniales son las principales razones que esgrime el Ayuntamiento de Madrid para volver a pedir el levantamiento de la acampada de Sol, en el escrito remitido a Delegación del Gobierno el martes 13 de octubre.

El requerimiento, firmado por la delegada de Seguridad y Emergencias, Inma Sanz, incluye fotografías del monumento ecuestre a Carlos III y de la estatua de la Mariblanca vandalizados con grafitis, además de instantáneas donde se aprecia a personas con el rostro cubierto y encapuchadas "portando palos y en actitud vigilante".

Desde el equipo de Gobierno municipal detallan que a partir del día 1 de octubre se produjo un crecimiento del asentamiento en la Puerta del Sol con la instalación de nuevas tiendas de campaña en distintos puntos de la plaza y las calles aledañas, "lo que conlleva una mayor situación de peligro en el caso de evacuación".

Anclajes y plásticos

"También se observa cómo hay nuevo mobiliario urbano que es utilizado para hacer anclajes de las tiendas y los plásticos que las cubren, aumentando la situación de tensión que ya venía soportando, siendo imprevisible el comportamiento que pueda manifestar", advierten fuentes municipales.

EL CONSISTORIO DE LA CAPITAL DENUNCIA DAÑOS PATRIMONIALES EN LA PLAZA

En cuanto a la movilidad, advierten de que "al estar limitada la libertad de circulación dentro de la plaza, se ha incrementado el problema de acceso transversal para los peatones, obligados a rodear el asentamiento", sin obviar el tránsito de vehículos de carga y descarga o servicios de emergencias o las posibles dificultades de cualquier evacuación en las estaciones de Metro y Cercanías.

De igual modo, el Consistorio advierte de "una suerte de control de acceso a la acampada por personal propio", impidiendo la entrada a cualquier ciudadano.

INFORME MUNICIPAL

La salubridad, en serio compromiso

Servicios de salud pública municipales concluyen que la acampada "puede comprometer de forma significativa la salubridad", debido al almacenamiento de residuos, que se traduce en "un riesgo para la proliferación de plagas", especialmente roedores y cucarachas.

También hablan de hacinamiento y de la inexistencia de instalaciones higiénico-sanitarias, constatando que se está produciendo "una defecación y micción incontrolada en los alcorques, esquinas y pavimentos".

MÁS INFORMACIÓN

GenteMadrid.es
Consulte la actualidad **regional** y **local** en nuestra página web

Más Madrid anima a recurrir la tasa de basuras

MEDIO AMBIENTE

M. A. N.
Más Madrid puso en marcha el martes 13 de octubre una nueva campaña contra lo que consideran el "tasazo de basuras" del Gobierno municipal y animan a los vecinos a recurrir los recibos ante el Tribunal Económico-Administrativo Municipal de Madrid. Esta iniciativa cuenta con una web específica, noaltasazodebasuras.masmadrid.org, en la que cualquier madrileño puede descargar un modelo de recurso y consultar las instrucciones detalladas para presentar la impugnación, con los distintos pasos del procedimiento explicados de forma sencilla.

De esta manera la formación de la oposición busca facilitar que los residentes defiendan sus derechos frente a una tasa que considera injusta y que, además, vuelve a encarecerse este año.

Sin devolución

"El alcalde mantiene sin devolver los 300 millones de euros recaudados el año pasado. Es especialmente insultante que, con esas devoluciones pendientes, vuelva ahora a pasar el cazo y siga recaudando con una tasa que vuelve a ser una chapuza", denuncia su portavoz de Más Madrid, Rita Maestre. Con respecto al impuesto de este año, critica además que los ciudadanos de la capital pagarán una media de 164 euros, siete euros más que en 2025.

Cibeles ofrece plazas del parking del Bernabéu a los residentes

El Ayuntamiento les ha propuesto renunciar al aparcamiento del Paseo de la Habana, un proyecto que incluye un túnel y una rampa

URBANISMO

M. A. N.
El Ayuntamiento de Madrid ha ofrecido a vecinos del entorno del estadio Santiago Bernabéu que parte de las plazas del futuro parking sean para residentes a precio asequible, según confirmó este miércoles 14 de octubre el delegado de Urbanismo, Medio Ambiente y Movilidad, Borja Carabante. "Hemos estado hablando con los vecinos proponiéndoles renunciar al parking del Paseo de La Habana, que era el que más les preocupaba con ese túnel y rampa de acceso. Parece lógico, creo que todo el mundo entiende que hay una necesidad de aparcamiento y de hecho hay lista de espera entre los residentes para buscar plaza", aseguró.

Con esta infraestructura se reducirían las afecciones en el tráfico de todas aquellas personas que acuden a eventos en el Bernabéu. "Lo que queremos es hacerlo con los vecinos y para eso les hemos ofrecido que parte de esas plazas que estaban reservadas para la rotación se pudieran reservar también para ellos a un precio asequible", añadió.

Revés judicial

Hasta el momento, una sentencia impide la construcción del parking. "Tenemos que trabajar en un plan especial para poder habilitarlo", concluyó Carabante.

El entorno del estadio Santiago Bernabéu

La reforma de la Gran Vía del Sureste, lista en 2028

Conectará todos los desarrollos del sureste de la capital ● Tendrá un carril por sentido destinado al futuro sistema de Bus Rapid Transit ● Además, dispondrá de un gran bulevar central

VILLA DE VALLECAS

M. A. N.
@GenteMad

La reforma de la Gran Vía del Sureste, que conectará a lo largo de sus 13,7 kilómetros de longitud todos los desarrollos del sureste (Valdecarros, Ensanche de Vallecas, Berrocales, Los Ahijones, El Cañaveral y Los Cerros) finalizará en la primavera de 2028, según previsiones municipales. Actualmente, se están ejecutando los trabajos en el tramo comprendido entre la avenida de las Suertes y la glorieta junto a la A-3.

Desde Cibeles consideran que esta infraestructura, que integrará movilidad sostenible, biodiversidad y espacios públicos de calidad ambiental, se convertirá en un eje vertebrador comparable, por su escala y relevancia territorial, al papel que desempeña el paseo de la Castellana en el centro de la ciudad.

ESTÁ EN OBRAS EL TRAMO ENTRE LA AVENIDA DE LAS SUERTES Y LA AUTOVÍA A-3

Para ello, se priorizará el transporte público y la movilidad peatonal y ciclista, además de la creación de áreas de sombra y espacios recreativos. Además, se incluirá la reordenación de la sección viaria para incorporar un carril exclusivo por sentido destinado al futuro sistema de Bus Rapid Transit (BRT)

A ello, se unirá la renovación de las aceras, la adecuación de los carriles de circulación para el tráfico general y la creación de nuevos carriles bici segregados y seguros en ambas márgenes de la renovada vía urbana.

Una fuente ornamental

De igual modo, la actuación ampliará los espacios peatonales, a través de la construcción de un gran bulevar central de más de 21.000 metros cuadrados (37,6 metros de ancho y 560 metros de largo) con zonas estanciales, áreas infantiles, biosaludables y de calistenia y espacios de descanso, ocio y paseo. Una fuente ornamental de 180 metros cuadrados con juegos de agua e iluminación integrada y la plantación de 875 árboles serán otras de las señas de identidad del proyecto.

El alcalde de Madrid, José Luis Martínez-Almeida, supervisó la semana pasada las obras de remodelación de esta vía y mantuvo un encuentro con representantes de las juntas de compensación de los desarrollos del sureste en el Ensanche.

Una recreación digital de la Gran Vía del Sureste, tras la finalización de las obras

MÁS INFORMACIÓN
GenteMadrid.es
Consulte la actualidad **regional** y **local** en nuestra página web

La visita del consejero regional, Jorge Rodrigo

La estación de Metro de Ciudad Lineal estrena tres ascensores

Uno de ellos conecta la superficie con el vestíbulo del suburbano ● Los dos restantes permiten llegar directamente a la zonas de embarque

TRANSPORTE

M. A. N.
La estación de Metro de Ciudad Lineal dispone ya de tres nuevos ascensores, uno que conecta la superficie con el vestíbulo y otros dos que llegan directamente a las zonas de embarque. Su puesta en funcionamiento permite desplazarse sin utilizar escaleras a las personas con movilidad reducida y a quienes viajan con carritos infantiles o equipaje.

El consejero de Vivienda, Transportes e Infraestructuras de la Comunidad de Madrid, Jorge Rodrigo, visitó el sábado 10 de octubre esta parada, que fue inaugurada en 1964 y que presta servicio a los barrios de Pueblo Nuevo y Quintana con una utilización de más de 22.000 viajeros diarios. "La Consejería ha invertido cerca de tres millones de euros para intentar por todos los medios dar una cobertura a todas esas personas que tienen algún tipo de discapacidad y que tengan la oportunidad de utilizar el transporte público", dijo.

Accesibilidad

"Más del 70% del Metro es accesible y ahora mismo estamos trabajando en estaciones como Duque de Pastrana, Ventas o Bernabéu, con el fin de facilitar la vida a los ciudadanos, especialmente a aquellos con problemas de movilidad o algún tipo de discapacidad", añadió Rodrigo.

Una mujer da a luz en el baño de un bar

CIUDAD LINEAL

Una mujer dio a luz el 10 de octubre en el baño de un bar, situado en el número 25 de la calle de Federico Gutiérrez, gracias a las instrucciones que recibió el padre del bebé por parte de Samur-Protección Civil. La urgencia de la situación obligó a entrar en este establecimiento.

EMERGENCIAS MADRID

Rechazan un recinto ferial junto a sus viviendas

EL CAÑAVERAL

M. A. N.
La Asociación Vecinal El Cañaveral Avanza (AVECA) reclama la paralización de la futura construcción de un recinto ferial, entre las calles de Cilantro, Alto del Esparragal y Tolerancia, a menos de 20 metros de las viviendas. "No nos parece lógico que nos lo planten debajo de nuestras ventanas teniendo una zona industrial a solo un kilómetro", critica en un comunicado. Fuentes municipales dicen que el destino fundamental de este espacio será el de aparcamiento gratuito para el campo de fútbol de la calle de Igualdad. Además, añaden que el sonido se orientará hacia la M-45 y que no habrá escenario fijo.

FÚTBOL | TERCERA FEDERACIÓN

Tres duelos para aclarar el panorama

La séptima jornada depara varios enfrentamientos directos en la zona alta de la tabla ● Hasta seis equipos están en un exiguo margen de dos puntos

F. Q.
@GenteMad

El calendario del Grupo 7 de Tercera ya ha consumido seis fechas, tiempo insuficiente aún para que las diferencias en la clasificación sean demasiado significativas. Sin embargo, sí se puede apreciar una característica importante que también marcó la competición en anteriores campañas: la igualdad.

Al cierre de esta edición, al primer clasificado (Las Rozas) y al sexto (CD Móstoles URJC) solo les separan dos puntos, un panorama que no dista demasiado respecto a la temporada 25/26, cuando a estas alturas de Liga también lideraba Las Rozas con idéntica puntuación. Quizás sea la séptima fecha la que sirva para empezar a clarificar la zona noble, sobre todo si se tiene en cuenta que este domingo 18 habrá tres enfrentamientos directos. El primero de ellos se vivirá en La Canaleja desde las 11:30 horas, con el Trival Valderas, quinto clasificado, recibiendo al tercero de la tabla, el sorprendente Cala Pozuelo, que viene de sumar un triunfo in extremis ante el Rayo Ciudad de Alcobendas por 2-1.

EL AÑO PASADO LAS ROZAS TAMBIÉN ERA LÍDER CON LOS MISMOS PUNTOS

CALA POZUELO Y GALAPAGAR SE ERIGEN EN LAS GRANDES REVELACIONES

Otra sorpresa

Un cuarto de hora más tarde arrancará en El Soto el duelo entre el CD Móstoles URJC y otra de las revelaciones, un CD Galapagar que demostró el pasado fin de semana al imponerse en el campo del Leganés B que su fortaleza ya no solo se basa en los resultados logrados en El Chopo. Por su parte, los locales vienen de encajar su primera derrota del curso en el campo del Unión Adarve.

Para completar este trío de enfrentamientos directos, el líder, Las Rozas, visita a un Colonia Moscardó que es el único invicto. El choque comenzará a las 12 horas.

Las Rozas se aupó al liderato gracias a su triunfo ante el Sanse B por 4-2 LAS ROZAS CF

SANSE B-RAYO VALLECANO B

Choque en Matapiñonera entre dos filiales metidos en apuros

Dos de las tres plazas que inicialmente supondrán el descenso de categoría las ocupan ahora mismo dos filiales. El Sanse B es colista con 3 puntos, mientras que el Rayo B dio un pequeño salto en la tabla hasta colocarse tercero por la cola gracias a su primer triunfo de la temporada a costa del Trival Valderas (1-0). También se verán las caras el México y el Aranjuez, que están igualados a 5 puntos.

FÚTBOL | SEGUNDA FED.

El Getafe B quiere empezar a cambiar su mala dinámica

REDACCIÓN

El Grupo 5 de Segunda Federación mira ya a la séptima jornada de la fase regular, un punto del curso al que el Getafe B llega con su casillero de victorias aún por estrenar. La goleada sufrida en su visita a Guadalajara (4-1) deja al filial azulón como colista con solo tres puntos, aunque, eso sí, el decimotercero, el Tordesillas, solo cuenta con dos puntos más.

La primera oportunidad para enderezar el rumbo llega este domingo 18 (11:30 horas) en la Ciudad Deportiva Santos de la Parra, con el Atlético Albacete como rival. El cuadro manchego tampoco está teniendo un buen arranque de campeonato y cuenta con cinco puntos en su casillero.

Optimismo

En el otro extremo de la clasificación se encuentra el Atlético de Madrid C. A pesar de su empate en Navalcarnero, el segundo filial rojiblanco es colíder a la espera del resultado que obtenga este sábado (12 horas) como local ante la Gimnástica Segoviana. También jugará en casa la UD Sanse. Tras su derrota ante el Salamanca recibe este domingo (12 horas) al Calvo Sotelo Puertollano.

El único derbi de la jornada lo protagonizarán la RSD Alcalá y el Real Madrid C, dos equipos que en estos momentos miran a la zona baja de la clasificación.

FÚTBOL | LIGA F

Un derbi con los papeles cambiados

El Atlético, sexto clasificado, recibe este domingo al segundo, el Madrid CFF

GENTE

Después del parón internacional, la Liga F retoma su actividad este fin de semana, y lo hace con un derbi madrileño que bajará el telón de la séptima jornada. Atlético de Madrid y Madrid CFF se verán las caras (domingo 18, 18 horas) en Alcalá de Henares en un partido de apariencias engañosas, ya que, por historial y plantilla, la lógica apunta a que deberían ser las rojiblancas las que gozaran de mejor situación clasificatoria, pero la realidad es que el Madrid CFF el que se ha hecho acreedor de la segunda posición gracias a los 13 puntos sumados, cuatro más que su próximo rival.

El balance histórico entre ambos equipos sonríe al Atlético, con 10 victorias y solo un triunfo del Madrid CFF.

Espina clavada

Por su parte, el Real Madrid regresa al torneo doméstico dos semanas después de la dura goleada (7-0) encajada en el Camp Nou. Las jugadoras que dirige Pau Quesada se medirán en Valdebebas este sábado (20:30) al Espanyol, séptimo clasificado, con el objetivo de regresar a la senda de la victoria y meter presión a sus vecinas del Madrid CFF en la carrera por la segunda posición.

Imagen de uno de los derbis del año pasado

Omar Silverio, en un partido de esta temporada MOVISTAR ESTUDIANTES

BALONCESTO | PRIMERA FEB

El Estudiantes afronta su primer gran test

El equipo de Toni Ten defiende su liderato ante otro de los conjuntos que aún está invicto, el Palencia ● Por su parte, el Partizan de Fuenlabrada visitará la cancha del Grupo Alega

F. Q.
@GenteMad

Tres de tres. El Movistar Estudiantes ha arrancado la temporada de forma impecable con un pleno de victorias que le permiten colocarse en el liderato de la Primera FEB, aunque en el seno del club colegial no se pierde de vista que para alcanzar el gran objetivo del ascenso está obligado a sacar resultados positivos ante sus rivales directos.

En ese selecto grupo se puede incluir a un Iberolea Palencia que llega este domingo 18 (18:30 horas) al Movistar Arena también con un inmaculado 3-0. Por tanto, este duelo directo dejará, inevitablemente, el primer tropiezo del curso para uno de estos dos equipos que ya el año pasado disputaron la 'Final Four' del 'play-off' de ascenso, con el Leyma Coruña como bestia negra común.

28

Papel destacado: El argentino Juampi Vaulet brilló en el triunfo colegial con 14 puntos y 9 rebotes

Para una cita de este calado el Movistar Estudiantes llega con la moral por las nubes tras darse un festín a costa del Inveready Gipuzkoa. Los pupilos de Toni Ten fueron un vendaval ofensivo como reflejan los 106 puntos anotados, gracias a una actuación coral en la que hasta seis jugadores aportaron diez o más puntos. Juan Pablo Vaulet, con 28 de valoración, fue el jugador más destacado.

Dudas

Bien diferente está siendo el comienzo de curso para un Partizan de Fuenlabrada que aún no conoce la victoria. Cerca de ella estuvo en su visita a la cancha del Insolac Caja 87, aunque finalmente el triunfo se quedó en tierras sevillanas gracias a un ajustado 77-74 que dejó en anécdota los 17 puntos de Iván Cruz.

Por si esto fuera poco, el calendario depara este sábado 17 (19 horas) una nueva salida para el cuadro fuenlabreño. Enfrente estará uno de los cuatro equipos que, junto a Estudiantes, Palencia y Alicante, cuenta sus partidos por victorias: el Grupo Alega Cantabria. El buen momento que atraviesa el equipo dirigido por Lorenzo Encinas se resume en su contudente triunfo del pasado fin de semana, cuando asaltó la pista del Ourense por 86-101, con el pívot serbio Danilo Ostojic aportando 24 puntos.

Será, por tanto, una visita complicada para un Partizan de Fuenlabrada que ya logró imponerse el curso pasado en el Pabellón Vicente Trueba (80-89) con Mateo Díaz como referente en ataque.

VOLEIBOL | SUPERLIGA MASCULINA

Estreno en casa para el Leganés

El equipo que dirige Yainel Chávez recibe en el Pabellón Europa al Cisneros La Laguna

REDACCIÓN

Se acabó la espera. La Superliga masculina de voleibol alza el telón este fin de semana, una competición en la que, por segunda temporada consecutiva, el UC3M Voleibol Leganés será el único representante madrileño.

El cuadro pepinero estará dirigido por Yainel Chávez, quien asume el rol de entrenador principal tras pertenecer al cuerpo técnico el curso pasado. Entre el plantel hay muchas caras nuevas. En concreto han sido ocho las incorporaciones, aunque quizá el gran fichaje haya sido la continuidad de Adrián Vanco, que el curso pasado fue el tercer máximo anotador del campeonato.

Debut

El estreno del UC3M Voleibol Leganés tendrá lugar este sábado 17 (19:30 horas) ante el Cisneros La Laguna, uno de los conjuntos que el año pasado disputó el 'play-off' por el título. El Leganés tratará de sumar su primer triunfo para soñar con la que sería su segunda clasificación consecutiva para la Copa del Rey.

Plantilla del UC3M Voleibol Leganés

BALONCESTO | LIGA FEMENINA ENDESA

Oportunidad para el desquite

Movistar Estudiantes e Innova-tsn Leganés buscan resarcirse de sus últimas derrotas

GENTE

Después de una tercera jornada que resultó aciaga para sus intereses, Movistar Estudiantes e Innova-tsn Leganés afrontan este sábado 17 nuevos compromisos de Liga, en ambos casos a domicilio.

El Movistar Estudiantes se desplazará hasta Cataluña para enfrentarse a un Cadi La Seu que es décimo en la clasificación. Las colegiales llegan a esta cita tras encajar su primera derrota de la temporada al caer de forma contundente en Magariños ante el Valencia Basket por 70-99 en un partido dominado de principio a fin por el conjunto taronja.

Duro revés

Un guion parecido tuvo el choque entre Leganés y Euskotren con triunfo de este último por 49-70. Las jugadoras de Javier Fort tratarán de mejorar su imagen en la visita al Gernika.

Tropiezo en el Europa

RUGBY | LIGA IBERDROLA

El Majadahonda busca su primera victoria

GENTE

La Liga Iberdrola de rubgy se estrenó el pasado fin de semana con malas noticias para el Silicius Rugby Majadahonda, que caía por 34-22 en su visita al campo del Vulcanizados Álvarez El Salvador. El cuadro vallisoletano se mostró superior desde el arranque, con cuatro ensayos en la primera media hora que decantaron la balanza e hicieron estéril la reacción final de las majariegas.

Este domingo 18 (13 horas) nueva cita a domicilio para el cuadro madrileño, que deberá jugar en esta ocasión en el campo del Getxo.

NERVIOS: Amigo afirma que los nervios previos a la gira "siempre están ahí, van en el paquete"

VICENTE AMIGO

"La guitarra y la música son un camino infinito, no se deja de aprender nunca"

El guitarrista andaluz celebra sus cuatro décadas en la música con una gira que concibe como un agradecimiento al público y que le llevará hasta el Nuevo Teatro Alcalá el próximo 17 de noviembre

ENTREVISTA DE **FRANCISCO QUIRÓS SORIANO** (@FranciscoQuiros)

Desde leyendas de la guitarra como Paco de Lucía o Pat Metheny, hasta ilustres del mundo de la cultura como Rafael Alberti. El reconocimiento en relación a la aportación de Vicente Amigo al campo de la música es unánime, tanto que escuchando su música uno podría llegar a creer que el artista de Guadalcanal (Sevilla) ha convertido su amado instrumento en un apéndice más de su cuerpo. Aferrado a la guitarra nos habla de este momento tan destacado dentro de su carrera.

¿Qué se va a encontrar el público en este espectáculo por el 40 aniversario?
Para mí es una gira de celebración de todos estos años, pero también de agradecimiento al público por haber hecho posible este camino. Al fin y al cabo ellos son los que van a verte, quienes pagan la entrada. Mi idea es, dependiendo de cómo me encuentre, hacer un repertorio u otro, quizá retomar temas de otros discos, no solo del último, sino hacer un recorrido.

Cuando tenía ocho años le regalaron su primera guitarra española. ¿Fue el momento en el que empezó a cambiar su vida y a quedar claro qué camino iba a seguir?
Desde luego, fue un momento clave. Considero que es tener mucha suerte que, cuando eres un niño, algo te llame la atención y estés dispuesto a darle tu tiempo, a jugar a eso, porque yo jugaba a tocar la guitarra. En vez de irme a jugar al fútbol con mis amigos, iba con mi guitarra y me sentaba por allí. Eso me iba alimentando, me llamaba mucho. Se ve que lo de la música es algo que, desde que nací, venía conmigo.

Manolo Sanlúcar, El Tomate, El Merengue... Ha podido trabajar con algunos de los grandes maestros. ¿Qué aprendió de todos ellos?
Cómo entendían la guitarra. La guitarra y la música son un camino infinito. De todos he tratado de quedarme con lo que he podido y de llevarlo a mi terreno, a mi forma de sentir la guitarra. En esa búsqueda de tu personalidad, hay que estar agradecido siempre a la enseñanza de los maestros. Aquí no se acaba de aprender nunca. Antes eran los mayores que tú, los maestros; cuando llegan los jóvenes, también hay que estar pendiente por si alguno tiene un mensaje que te alimente para seguir haciendo música.

Jugando con el título de su último disco, 'Los andenes del tiempo', ¿qué visión tiene de este viaje de 40 años?
Un viaje tal y como es la vida, de muchos momentos de felicidad, de gratitud con el público, de esfuerzo. Ha habido momentos amargos también, claro, pero eso es la vida. Todo eso lo he llevado a la música. Como mejor puedes conocer a un músico, creo, es escuchando sus creaciones.

Una de sus frases más célebres es que "te puedes acercar a todas las músicas desde el rigor, el conocimiento y el respeto". ¿Son tres ingredientes innegociables para usted?
Totalmente. Hay que tener muchísimo respeto a la música y no llamar a las cosas como no le corresponde. Decirle flamenco a algo que no lo es, sin haber profundizado en ello, me parece una falta de respeto a todo el trabajo y toda la dedicación de tantos años y de tanta gente. Por eso a mi música no le quiero poner etiquetas, ni siquiera, en un momento dado, la de flamenco, por si alguien se puede molestar. Pero yo, desde luego, en la música en la que he profundizado es en el flamenco. Lo que busco es esa libertad de expresión artística que quizá no tenga etiquetas.

> "HAY QUE TENER MUCHO RESPETO A LA MÚSICA Y NO LLAMAR A LAS COSAS COMO NO CORRESPONDE"

> "NO ES UNA CARRERA PARA VER QUIÉN HACE MÁS DISCOS; YO QUIERO QUE ESTO CALE"

Uno de los primeros hitos en su carrera fue el Festival del Cante de las Minas en 1988. ¿Lo considera el primer gran punto de inflexión?
Totalmente. Ese fue el primer punto de reconocimiento que tuvo trascendencia. Para eso están los concursos. Si por mí hubiera sido, no iría a ningún concurso, porque se pasa muy mal, te dan el premio a ti y se lo dejan de dar a otro. A mí no me gustan los concursos. Pero el sistema es así y yo estuve ahí.

Estas cuatro décadas han dado para muchos discos y canciones, pero, ¿ha habido algún momento de sequía creativa que le preocupase?
Si te soy sincero, creo que no. Siempre digo que no me quiero morir hasta que no diga todo lo que tengo que decir con mi música. Es bonito porque te alimenta otra vez para seguir rebuscándote. Claro, hay veces que salen más cosas, salen más detalles o quizás la música sale más rápido, pero tampoco hay que tener tanta prisa. Esto no es una carrera para ver quién hace más discos, yo me lo planteo que, cuando salga, cale entre los seguidores; que a quienes les gusta mi forma de hacer música, les toque, y que a quienes les guste mi mensaje, también. La música puede gustar por tu concepto, tu forma y tu fondo, tanto para profesionales como para los que no lo son, porque no hay obligación de saber de todo.

AGENDA CULTURAL | EVENTOS EN LA REGIÓN

EL DUENDE SE VIVE EN MADRID: Varios espacios escénicos de la Comunidad de Madrid acogen hasta el 1 de noviembre el festival Suma Flamenca. Esta XXI edición está dedicada al protagonismo de la mujer en el arte jondo que incluirá 43 galas, con 21 estrenos absolutos y 12 estrenos en Madrid. Entre los bailaores hay figuras de renombre, como Rocío Molina, Israel Galván, Patricia Guerrero, Andrés Marín, Adela Campallo, Karime Amaya, Patricia Donn o Lucía Ruibal.

VARIAS LOCALIDADES >> Diferentes localizaciones | Hasta el 1 de noviembre | Toda la información en www.madrid.org/sumaflamenca

ACROBACIAS EN EL ESCENARIO: Acrobacia, trapecio washington, clown, danza y música son los ingredientes de este remolino de humor y poesía llamado 'Infiniti'. Unos personajes excéntricos y absurdos que buscan el final de su propio espectáculo.

GETAFE >> Teatro Calle Madrid | Sábado 17, 19 horas | Precio: 6 euros

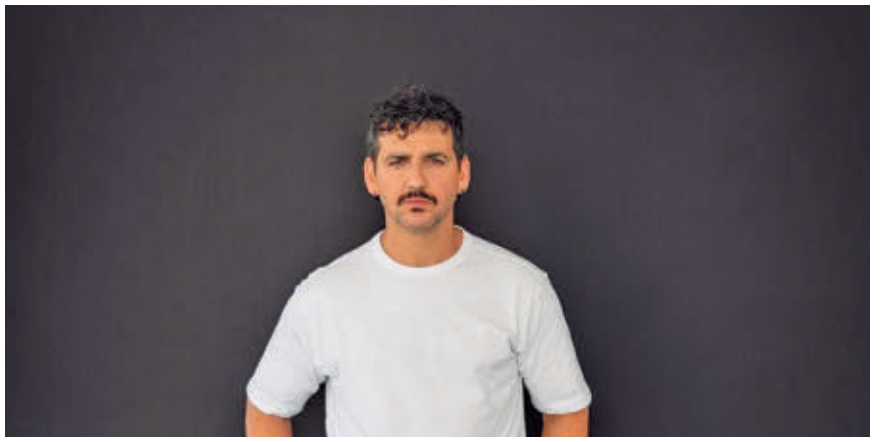

LA MADUREZ DE FRAN PEREA: 'El hombre invisible' es un espectáculo musical que fusiona la música de autor con las artes escénicas, trasladando al escenario una propuesta conceptual única: diez canciones que dan voz a personajes interpretados por Fran Perea.

LAS ROZAS >> Auditorio Joaquín Rodrigo | Sábado 17, 20 horas | Precio: 20 euros

UNA ADAPTACIÓN ANTOLÓGICA: Camerata Lírica de España presenta 'Madama Butterfly', de Giacomo Puccini. Una historia que narra la dura lucha entre dos civilizaciones, donde Puccini aborda la tragedia humana desde el universo emocional de la protagonista.

COSLADA >> Teatro Municipal | Sábado 17, 19 horas | Precio: 20-24 euros

UNA PRUEBA MATRIMONIAL: Pastora Vega, Pablo Carbonell, Ariana Bruguera y Abraham Arenas protagonizan 'Género de dudas', una obra en la que la estabilidad de una pareja que lleva 30 años de relación se ve sacudida por una noticia recibida a través de una carta.

COLMENAR VIEJO >> Auditorio Municipal | Sábado 17, 20 horas | Precio: 12-15 euros

PASODOBLES DESDE EL ALBERO AL TEATRO

La banda de música de Las Ventas ofrece un recital de pasodobles dirigido por Rafael Zahonero.

BOADILLA >> Auditorio Municipal Domingo 18, 18 horas | 5-10 euros

FANTÁSIA FESTIVAL MIRA A OTRO CONTINENTE

Festival cultural y juvenil dedicado a las nuevas culturas y comunidades asiáticas, con actividades de K-pop.

TRES CANTOS >> Espacio Enrique Mas Sábado 17 y domingo 18 | Gratis

UN VIAJE CON 'EL CÍRCULO DE LAS SOMBRAS'

Propuesta que analiza cómo la oscuridad o una sensibilidad extrema forjaron las vidas de autores legendarios.

FUENLABRADA >> Teatro J. Carreras Domingo 18, 19 hrs | 3,9 euros

UN MUSEO CON MUCHA HISTORIA DETRÁS

Exposición que invita a descubrir la historia de la casa de Joaquín Sorolla desde su construcción hasta la actualidad.

MADRID >> Museo Sorolla | Hasta el 10 de enero | Entrada gratuita

Gente

EDITA: GENTE EN MADRID, S.L. • **DIRECCIÓN:** CONDE DE PEÑALVER, 17 – 1A. PLANTA – 28006, MADRID • **TELÉFONO:** 91 369 77 88 • **DEPÓSITO LEGAL:** M-18756-2013

A CORUÑA | ALBACETE | ALICANTE | ALMERÍA | ÁVILA | BADAJOZ | BARCELONA | BILBAO | BURGOS | CÁCERES | CÁDIZ | CASTELLÓN | CIUDAD REAL | CÓRDOBA | CUENCA | DONOSTIA - SAN SEBASTIÁN
GIJÓN | GIRONA | GRANADA | GUADALAJARA | HUELVA | HUESCA | JAÉN | LEÓN | LLEIDA | LOGROÑO | LUGO | MADRID | MÁLAGA | MURCIA | OVIEDO | OURENSE | PALENCIA | PAMPLONA | PONTEVEDRA
SALAMANCA | SANTANDER | SANTIAGO DE COMPOSTELA | SEGOVIA | SEVILLA | SORIA | TARRAGONA | TERUEL | TOLEDO | VALENCIA | VALLADOLID | VIGO | VITORIA - GASTEIZ | ZAMORA | ZARAGOZA

pyd · ojd DISTRIBUCIÓN GRATUITA

IVAN HERZOG

"En la fragilidad o en la facilidad para rayarnos también hay belleza"

El artista catalán reivindica la fragilidad, la diferencia y la libertad creativa en su nuevo álbum, 'Disco de cristal', donde no esconde sus emociones

ENTREVISTA DE **F. Q. SORIANO** (@FranciscoQuiros) | FOTO DE **DANI RIBA**

SATISFACCIÓN: Herzog destaca que en Madrid "hubo 2.000 personas cantando en catalán 'Et prometo'; ya me puedo morir"

Uno de los términos que lleva la firma de este siglo XXI es el de 'generación de cristal', un concepto que toca de cerca a Ivan Herzog y frente al que el artista de Cambrils ha acabado alumbrando un álbum que veía la luz el pasado 18 de septiembre. En total son 12 canciones en las que no se rehúye, en absoluto, a la fragilidad: "El cristal puede tener muchísimas características que pueden resultar peyorativas o feas, pero nuestro deber es saber que incluso en esa opacidad, en esa fragilidad o en esa facilidad para rayarnos también hay belleza y sensibilidad", defiende a GENTE.

Siguiendo con ese símil, Ivan Herzog afirma que "la transparencia me parece maravillosa. Creo que poder mostrarse con esas debilidades, con esa transparencia, es una de las grandes cualidades del cristal: hacerlo sin ningún tipo de miedo y dejar ver qué hay dentro". De esa idea beben muchos de los temas que presenta en este nuevo álbum, una especie de "protesta" donde el artista habla de "una lista de conceptos" que son connaturales al contexto que le ha tocado vivir a su generación, "un ecosistema en el que nosotros estamos en medio, como monigotes, conviviendo con todo eso, y que nos afecta. Es el pánico a ser parte del problema sabiendo que nada tiene solución". Esa esencia está muy presente en canciones como '10 de 100', una filosofía que el artista pone en práctica "cada día". "Al principio todo me parece enorme y eterno, pero si empiezo poco a poco termino haciéndolo. Es una filosofía que me enseñó mi padre y que me parece útil para todo".

"EL CRISTAL TAMBIÉN ES TRANSPARENTE, PERMITE VER QUÉ HAY DENTRO"

"LOS JÓVENES TENEMOS EL PÁNICO DE SER PARTE DEL PROBLEMA"

"ME HE SENTIDO COMO EL PEZ QUE HACE DIETA PARA NO SALIRSE DEL CHARCO"

Huyendo de lo simple

Otro de los temas destacados del disco es 'Bicho raro'. Preguntado por el título, su autor reconoce haberse sentido así en la industria musical: "Lo primero que me decían todos los productores y toda la gente que sabe de música era que simplificara mi música, que, en lugar de hacer cincuenta y cuatro acordes, metiera tres. Tiene mucho sentido. A mí me gusta muchísimo la música que es muy simple a nivel armónico. Pero me daba cuenta de que, al final, la sensación que tenía era la de un pez gordo haciendo dieta para no salirse del charco. Yo conecto con esto y habrá gente que también conecte", plantea.

Esa complejidad supone un reto a la hora de llevar las canciones a una gira, 'La Tourmalina', que ya ha pasado por escenarios tan destacados como el de La Sala del Movistar Arena. "Me he tirado siete meses haciendo los arreglos de este espectáculo. El disco es muy guay, está muy trabajado, pero hay que llevar todo eso al directo. A mí me flipa esto y quiero, como hago siempre, sacar el jugo de todo lo que pueda y dar el máximo que pueda", resume partiendo de un inicio que fue de lo más estimulante: "Estrené el espectáculo en Vic con gente que no me conocía y el público conectaba con eso. Y, si conectas, es una catarsis colectiva, casi un góspel. Es una pasada", remata.

FAMILIA

Una relación fraternal desde la admiración

El apellido Herzog ya cuenta con una reputación en la música de nuestro país gracias al padre de Ivan, Mikel, quien llegó a representar a España en Eurovisión en 1998 con la canción '¿Qué voy a hacer sin ti?'. Preguntado por cómo le ve artísticamente su padre, Ivan proclama con orgullo que "tenemos una relación muy guay, una relación que es una pasada, porque mi padre es mi ídolo. Toda la vida ha sido mi referente y lo que yo quiero ser. Él cree que lo he superado creativamente, pero yo veo que, a nivel de ejecución, por ejemplo como cantante, me queda muchísimo. Jamás tendré la voz que tiene mi padre, ese peso y ese tempo. No voy a dejar de idolatrarlo en la vida. Para mí es lo más grande".

Eso sí, lejos de lo que pudiera creerse, Ivan Herzog nos habla de una infancia en la que "en casa se respiraba música todo el rato, y no tanto a nivel de escucha. No éramos de escuchar mucha música, pero sí de hacerla todo el rato y entenderla desde la artesanía".

CRUCIGRAMA BLANCO

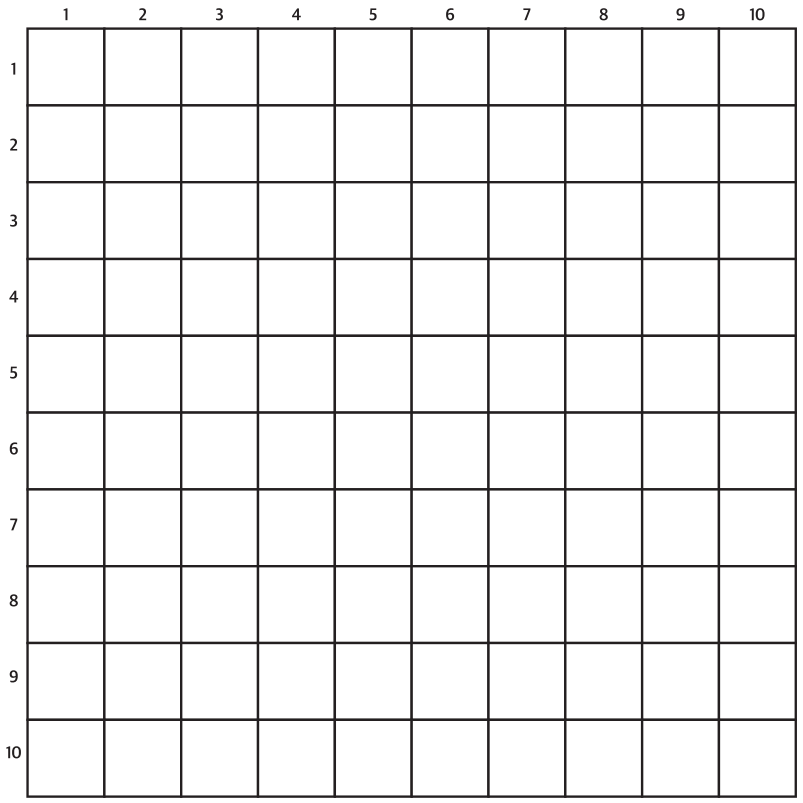

Horizontales:
1. Que se asusta con facilidad. **2.** Elem Quim, metálico alcalino de número atómico. Conjunto de tendencias e impulsos sexuales de la persona. **3.** Voz de mando. Empresa de mensajería. Le falta una "n" para ser uno de los peces más aprovechados en cocina. **4.** Las dos partes en las que se divide algo. España. **5.** Local donde se despachan bebidas. Instrumento musical de viento, con seis agujeros y hasta 12 llaves. Tarragona. **6.** Un romano. Inteligencia Artificial. Enfada, molesta, desazona. **7.** Prender fuego a algo. Nota musical. **8.** Cajas donde se depositan los votos. Persona que habla y se repite mucho. **9.** País situado en el cuerno de África y que carece de litoral. rahcraM. **10.** Sabanas pequeñas con algunos matorrales o árboles. El resto de las personas o cosas.

Verticales:
1. Utensilios que sirven para destilar. **2.** Su capital es Damasco. También se llama pargo. **3.** Y, en latín. Periodo de tres años. **4.** Cavidad muy grande y profunda en la tierra. "... los unos a los otros". **5.** Caballería con el pelo mezclado de negro y blanco. Active Server Pages. **6.** La primera. Apellido del sociólogo alemán de sobrenombre "Max". Marchad. **7.** Otorgue. Música popular bailable. Loterías y Apuestas del Estado. **8.** Sentimiento de indignación que causa enojo. Dios del viento. Mil romanos. **9.** Ignorante, torpe y muy tardo. Vasija con boca ancha y una o dos asas. **10.** Da o causa susto. Escucháis.

HORÓSCOPO DE LA SEMANA

ARIES 21 MAR — 20 ABR
SALUD: ●●○○○
DINERO: ●●●○○
AMOR: ●○○○○

TAURO 21 ABR — 20 MAY
SALUD: ●●●○○
DINERO: ●●●○○
AMOR: ●●○○○

GÉMINIS 21 MAY — 21 JUN
SALUD: ●●●●○
DINERO: ●●●○○
AMOR: ●●●○○

CÁNCER 22 JUN — 22 JUL
SALUD: ●●●●●
DINERO: ●●●○○
AMOR: ●●○○○

LEO 23 JUL — 22 AGO
SALUD: ●●●●●
DINERO: ●●●●○
AMOR: ●●●●○

VIRGO 23 AGO — 21 SEP
SALUD: ●●●○○
DINERO: ●●○○○
AMOR: ●●●○○

LIBRA 22 SEP — 22 OCT
SALUD: ●●●●○
DINERO: ●●●●○
AMOR: ●●●○○

ESCORPIO 23 OCT — 21 NOV
SALUD: ●●●○○
DINERO: ●●●●○
AMOR: ●●●●●

SAGITARIO 22 NOV — 22 DIC
SALUD: ●●●●○
DINERO: ●●○○○
AMOR: ●○○○○

CAPRICORNIO 23 DIC — 21 ENE
SALUD: ●●●○○
DINERO: ●●●●○
AMOR: ●●●○○

ACUARIO 22 ENE — 21 FEB
SALUD: ●●○○○
DINERO: ●●●●○
AMOR: ●●○○○

PISCIS 22 FEB — 20 MAR
SALUD: ●●●○○
DINERO: ●●●○○
AMOR: ●●●●○

● Sube | ● Se mantiene | ● Baja

SUDOKUS

	9			3			1	
7			6					
1		4				9	5	
8				9	7			6
	4		3			2	9	1
			4	6		5		
	8					7		
9				4	5		8	
5		2			3		6	

7	1	9				5		
			6			3	9	
		8		9			1	
9			2					3
		3	9			1		
2		5						9
4		6		7	5	9	3	
	9		3				6	5
							7	1

Cómo jugar:
Complete el tablero de 81 casillas (dispuestas en 9 filas y columnas). Deberá rellenar las celdas vacías con los números que van del 1 al 9, de modo que no se repita ninguna cifra en cada fila ni en cada columna o cuadrado.

SOLUCIONES

CRUCIGRAMA:

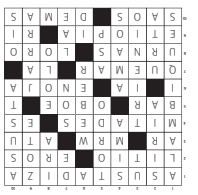

SUDOKU ABAJO:

SUDOKU ARRIBA:

La accesibilidad abre la ciudad.

Para las personas
que necesitan rampas...
y para TODOS.

MADRID

DONDE SE CRUZAN LOS CAMINOS